

# Agrarstrukturerhebung

## 2005

Betriebsstruktur



---

Die Informationsmanager

Schnellbericht 1.17

## **Auskünfte**

Für schriftliche oder telefonische Anfragen steht Ihnen in der Statistik Austria der Allgemeine Auskunftsdienst unter der Adresse

Guglgasse 13  
1110 Wien  
Tel.: +43 (1) 711 28-7070  
E-Mail: [info@statistik.gv.at](mailto:info@statistik.gv.at)  
Fax: +43 (1) 715 68 28

zur Verfügung.

## **Herausgeber und Hersteller**

STATISTIK AUSTRIA  
Bundesanstalt Statistik Österreich  
1110 Wien  
Guglgasse 13

## **Für den Inhalt verantwortlich**

Martina Dötzl  
Tel.: +43 (1) 711 28-7344  
E-Mail: [martina.doetzl@statistik.gv.at](mailto:martina.doetzl@statistik.gv.at)

## **Website**

<http://www.statistik.at>

Personenbezogene Bezeichnungen gelten für beide Geschlechter.

Das Produkt und die darin enthaltenen Daten sind urheberrechtlich geschützt. Alle Rechte sind der Statistik Österreich vorbehalten. Die Vervielfältigung und Verbreitung der Daten sowie deren kommerzielle Nutzung ist ohne deren vorherige schriftliche Zustimmung nicht gestattet. Weiters ist untersagt, die Daten ohne vorherige schriftliche Zustimmung der Statistik Österreich ins Internet zu stellen, und zwar auch bei unentgeltlicher Verbreitung. Eine zulässige Weiterverwendung ist jedenfalls nur mit korrekter Quellenangabe „STATISTIK AUSTRIA“ gestattet.

© STATISTIK AUSTRIA

Verkaufspreis: € 25,44  
Der angeführte Verkaufspreis bezieht sich nur auf Druckwerke bzw. elektronisch im Excel-Format vertriebene Ergebnisse.

**Wien 2006**

# INHALTSVERZEICHNIS

<b>1 Einführung .....</b>	<b>3</b>
1.1 Erhebungszweck.....	3
1.2 Historische Entwicklung.....	3
1.3 Gesetzliche Grundlage.....	3
1.4 Übernahme von Verwaltungsdaten.....	4
1.5 Erhebungsprogramm .....	4
1.6 Durchführung der Erhebung .....	4
1.7 Aufbereitung der Daten.....	5
1.8 EU-Ergebnisse der Agrarstrukturerhebung 2005.....	5
<b>2 Begriffsbestimmungen und Definitionen.....</b>	<b>7</b>
<b>3 Besprechung der Ergebnisse .....</b>	<b>19</b>
3.1 Betriebe und Betriebsstruktur.....	19
3.1.1 Erwerbsarten und Betriebsgrößen .....	20
3.1.2 Bergbauernbetriebe und Benachteiligte Gebiete.....	21
3.2 Standarddeckungsbeiträge und Betriebsformen.....	22
3.3 Beschäftigung in der Land- und Forstwirtschaft .....	23
<b>Texttabellen</b>	
Texttabelle 1 Betriebe und Gesamtfläche 1999, 2003 und 2005.....	19
Texttabelle 2 Betriebe und Kulturlfläche nach Standarddeckungsbeiträgen 2003 und 2005.....	22
Texttabelle 3 Betriebe nach Betriebsformen 1999, 2003 und 2005.....	23
Texttabelle 4 Land- und forstwirtschaftliche Arbeitskräfte 1999, 2003 und 2005 .....	24
<b>Grafiken</b>	
Grafik 1 Land- und forstwirtschaftliche Betriebe nach Bundesländern 1951 - 2005 .....	20
Grafik 2 Land- und forstwirtschaftliche Betriebe in Österreich 1951 - 2005.....	20
Grafik 3 Land- und forstwirtschaftliche Betriebe nach Bundesländern und Erwerbsarten 2005 .....	21
Grafik 4 Durchschnittliche Betriebsgröße in Österreich 1951 - 2005 .....	21
Grafik 5 Betriebe nach Größenstufen der Kulturlfläche in Österreich 1999, 2003 und 2005.....	21
Grafik 6 Betriebe nach Größenstufen der Kulturlfläche in Österreich 2005 im Vergleich zu 2003 .....	21
Grafik 7 Land- und forstwirtschaftliche Arbeitskräfte in Österreich 1951 - 2005 .....	25
Grafik 8 Betriebsleiter 2003 und 2005 nach Bundesländern und Geschlecht.....	25
<b>Tabellen</b>	
1.0 Betriebe und Gesamtfläche in Gegenüberstellung zu 2003 .....	27
1.1 Betriebe und landwirtschaftlich genutzte Fläche in Gegenüberstellung zu 2003 .....	28
1.2 Betriebe und Waldfläche in Gegenüberstellung zu 2003.....	29
2.A Besitzverhältnisse – Gesamtübersicht 2005.....	30
2.B Besitzverhältnisse – Landwirtschaftlich genutzte Fläche 2005.....	30
2.1 Biobetriebe 2005 .....	31
3.0 Betriebe nach ihrer Rechtsform 2005 (Gesamtfläche).....	32
3.1 Betriebe nach ihrer Rechtsform 2005 (Landw. gen. Fläche) .....	34
4.0 Land- und forstwirtschaftliche Arbeitskräfte 2005 (Gesamtübersicht) .....	36
5.0 Kulturarten und sonstige Flächen 2005 .....	40
6.0 Anbau auf dem Ackerland 2005.....	46
7.0 Viehwirtschaft, Viehbestand 2005.....	58
8.0 Betriebe nach Standarddeckungsbeiträgen 2005.....	64
9.0 Betriebe nach Betriebsformen 2005.....	66
10.0 Landwirtschaftliche Maschinen, Geräte und Anlagen 2005.....	68
11.0 Ländliche Entwicklung 2005.....	71
<b>Anhang</b>	
Übersicht – Zusammensetzung der Gesamtfläche des land- und forstwirtschaftlichen Betriebes .....	72



# 1 Einführung

## 1.1 Erhebungszweck

Agrarstrukturerhebungen sind eine der wichtigsten Quellen agrarstatistischer Informationen über den Bereich der Land- und Forstwirtschaft. Ziel ist die Gewinnung aktueller und wirklichkeitsnaher Ergebnisse über die Strukturverhältnisse in der österreichischen Land- und Forstwirtschaft. Diese Informationen werden benötigt, um die Ursachen und Hintergründe des strukturellen Wandels in diesem bedeutenden Wirtschaftszweig zu untersuchen, und in weiterer Folge daraus konkrete Rückschlüsse für die Zukunft ziehen zu können. Diese Daten bilden eine unentbehrliche Grundlage für sachgerechte agrarpolitische Entscheidungen auf nationaler und internationaler Ebene.

## 1.2 Historische Entwicklung

Die erste Erhebung sämtlicher land- und forstwirtschaftlicher Betriebe erfolgte in Österreich bereits im Jahr 1902. Weitere Betriebszählungen fanden in den Jahren 1930, 1939, 1951 und im Zeitraum von 1960 bis 1990 im 10-Jahres-Rhythmus statt. Dazwischen wurden in drei- bis vierjährigen Intervallen Bodennutzungserhebungen und zusätzlich ab 1973 Arbeitskräfteerhebungen vorgenommen. Der Maschinenbestand war ebenfalls in separaten Erhebungen in 6-jährigen Intervallen erfasst worden. 1993 wurde die erste Agrarstrukturerhebung - auf Stichprobenbasis - durchgeführt. Deren Fragenprogramm baute allerdings noch größtenteils auf jenem des Agrarzensus 1990 auf, um die Vergleichbarkeit bei der Fortführung der nationalen Zeitreihen zu gewährleisten. Es erfolgten jedoch bereits erste Adaptierungen an die EU-Erfordernisse unter Berücksichtigung der nationalen Bedürfnisse. Im Jahr des EU-Beitritts wurde das Fragenprogramm der Erhebung 1995 zur Gänze an die Vorgaben des EU-Merkmalsskataloges angepasst. Bedingt durch diese Umstellung war auf Empfehlung der nationalen Arbeitsgruppe des Fachbeirates für Agrarstatistik eine Vollerhebung durchgeführt worden. 1997 folgte eine Stichprobenerhebung, bei der es Österreich erstmals gestattet war, Verwaltungsdaten zu verwenden. Die Durchführung einer Agrarstrukturerhebung als Vollerhebung war von der Europäischen Union an der Wende des Jahrzehnts vorgesehen, wobei die Mitgliedstaaten diese entweder im Jahr 1999 oder 2000 vornehmen konnten. In Österreich fand die Agrarstrukturerhebung im Jahr 1999 mit Stichtag 1. Juni statt. Die im Jahr 2003 vorgeschriebene Agrarstrukturerhebung erfolgte so wie die Agrarstrukturerhebung 2005 mit Stichtag 1. Dezember als Stichprobenerhebung.

## 1.3 Gesetzliche Grundlage

Rechtliche Basis auf EU-Ebene bildet die Verordnung (EWG) Nr. 571/88 des Rates, geändert durch die Verordnung (EG) Nr. 2467/96 des Rates. Der Merkmalskatalog und die Definitionen wurden mit der Verordnung (EG) Nr. 2139/2004, die auch die Fristen für die Übermittlung der Erhebungsergebnisse 2005 an EUROSTAT enthält, dem aktuellen Bedarf angepasst. In der Entscheidung der Kommission 2005/124/EG ist die Verwendung von Informationen aus anderen Quellen als statistischen Erhebungen geregelt.

Als nationale Rechtsgrundlage zur Umsetzung der Agrarstrukturerhebung 2005 in Österreich wurde vom Bundesminister für Land- und Forstwirtschaft, Umwelt und Wasserwirtschaft (BMLFUW) auf Basis des Bundesstatistikgesetzes 2000, BGBl. I Nr. 163/1999, idF BGBl. I Nr. 136/2001, BGBl. I Nr. 71/2003, die Verordnung des Bundesministers für Land- und Forstwirtschaft, Umwelt und Wasserwirtschaft betreffend die Erstellung der Statistik über die Agrarstruktur und den Viehbestand im Jahr 2005, BGBl. II Nr. 358/2005, erlassen.

Statistische Erhebungseinheiten im Sinne der Agrarstrukturerhebung 2005 waren

1. Land- und forstwirtschaftliche Betriebe mit einer landwirtschaftlich genutzten Fläche von mindestens 1 Hektar;
2. Waldbetriebe mit mindestens 3 ha Waldfläche;
3. Weinbaubetriebe mit mindestens 25 Ar Erwerbsweinbauflächen;
4. Betriebe mit mindestens 15 Ar intensiv genutzter Baumobstflächen, 10 Ar Beerenobst-, Erdbeer-, Gemüse-, Blumen- und Zierpflanzen- oder Reb-, Forst- und Baumschulfflächen sowie mit Gewächshäusern (Hochglas, Folientunnel, Niederglas);

5. Viehhaltungsbetriebe mit 3 Rindern, 5 Schweinen, 10 Schafen, 10 Ziegen oder 100 Geflügel aller Art.

#### **1.4 Übernahme von Verwaltungsdaten**

Aufgrund der Entscheidung der Kommission 2005/124/EG war Österreich ermächtigt, administrative Daten zu verwenden.

Folgende Bereiche konnten durch Verwaltungsdaten abgedeckt werden:

- **Flächendaten**  
Diese Daten wurden aus dem INVEKOS-Datenbestand der Agrarmarkt Austria übernommen. Die für die Agrarstrukturerhebung 2005 benötigten Informationen wurden - gemäß den Vorgaben der Statistik Österreich - vom Bundesministerium für Land- und Forstwirtschaft, Umwelt und Wasserwirtschaft (BMLFUW) bzw. Land-, forst- und wasserwirtschaftlichen Rechenzentrum (LFRZ) zur Verfügung gestellt.
- **Stilllegungsflächen**  
Diese Flächen konnten ebenfalls aus dem INVEKOS-Datenbestand der Agrarmarkt Austria (AMA) übernommen werden.
- **Rinderbestand**  
Die Daten zum Rinderbestand stammen aus der Rinderdatenbank der Agrarmarkt Austria.
- **Direkte Investitionsbeihilfen, die der Betrieb in den vergangenen fünf Jahren im Rahmen der Gemeinsamen Agrarpolitik erhalten hat**  
Diesbezügliche Angaben standen im Rahmen des ÖPUL (Österreichisches Programm zur Förderung einer umweltgerechten, extensiven und den natürlichen Lebensraum schützenden Landwirtschaft) aus dem Integriertes Verwaltungs- und Kontrollsystem (INVEKOS) zur Verfügung.
- **Biologisch wirtschaftende Betriebe**  
Diesbezügliche Informationen wurden vom BMLFUW an die Statistik Österreich übermittelt.
- **Berghöfekataster**  
Die Angaben über die Berghöfekatasterpunkte zur Einteilung der Bergbauernbetriebe in Berghöfekatastergruppen wurden im Zuge der Mehrfachanträge-Flächen von der AMA erhoben und durch das BMLFUW zur Verfügung gestellt.

#### **1.5 Erhebungsprogramm**

Der Fragenkatalog war durch die geltende EU-Rechtsgrundlage vorgegeben, die von der dafür zuständigen EUROSTAT-Arbeitsgruppe in Luxemburg ausgearbeitet wurde, wobei er sich primär an den Bedürfnissen der Europäischen Kommission orientierte. Des Weiteren wurde dabei auch Rücksicht auf die Vergleichbarkeit zwischen den Mitgliedstaaten sowie mit vorangegangenen Erhebungen genommen. Der Schwerpunkt der Agrarstrukturerhebung 2005 lag neben der Erfassung der Flächennutzung auf der Gewinnung von Informationen über die Arbeitskräftesituation in der Land- und Forstwirtschaft. So wurde sowohl bei den familieneigenen als auch bei den familienfremden Arbeitskräften das Ausmaß der Beschäftigung im Betrieb erhoben. Auch mussten Angaben über die Besitzverhältnisse sowie über außerbetriebliche Tätigkeiten gemacht werden. Außerdem war wieder die Maschinenausstattung in den land- und forstwirtschaftlichen Betrieben zu erfassen.

#### **1.6 Durchführung der Erhebung**

Wie bei den meisten agrarstatistischen Erhebungen wurde auch die Agrarstrukturerhebung 2005 mit Unterstützung der Gemeinden durchgeführt, die aufgrund der nationalen Verordnung mit der örtlichen Abwicklung der Erhebung betraut waren.

Die Agrarstrukturerhebung 2005 wurde ausschließlich mittels Webfragebogen via Internet abgewickelt, d.h. die Landwirte hatten erstmals die Möglichkeit, ihre Meldung mittels Benutzer-ID und Kennwort entweder direkt am eigenen PC (Direktmelder) oder über einen PC am zuständigen Gemeindeamt abzugeben. Bei dem Fragebogen handelte es sich um einen personalisierten Webfragebogen, d.h. Name und Adresse der Betriebe waren bereits vorgegeben und mussten somit lediglich überprüft bzw. soweit nötig korrigiert werden.

Jene Landwirte, die die Hilfe der Gemeinde in Anspruch nehmen und ihre Meldung über die Gemeinde abgeben wollten, kamen zu einem vereinbarten Termin mit ihren Zugangsdaten (Benutzer-ID und

Kennwort) und den erforderlichen Unterlagen auf die Gemeinde. Der zuständige Gemeindebedienstete meldete sich mit den Zugangsdaten des Landwirts am Gemeinde PC an, griff auf den jeweiligen Erhebungsbogen des Landwirts zu und war ihm beim Ausfüllen des Webfragebogens behilflich.

Gemeinden konnten durch Eingabe ihrer eigenen Zugangsdaten (Benutzer-ID und Kennwort) auf eine Betriebsliste (bestehend aus allen noch zu befragenden Betrieben des Gemeindegebietes) zugreifen. Diese Betriebsliste diente den Gemeinden auch als Hilfswerkzeug während der Urgenzphase, da jene Betriebe, die ihre Fragebögen direkt an die Bundesanstalt Statistik Österreich übermittelt hatten, von der Betriebsliste regelmäßig entfernt wurden, d.h. es schienen nur mehr jene Betriebe auf, die noch keine Meldung an die Bundesanstalt Statistik Österreich abgesetzt hatten und somit von der Gemeinde urgirt bzw. vorgeladen werden mussten.

Aus dieser Betriebsliste konnte für den Fall, dass die Zugangsdaten des Landwirts verloren gegangen oder bei der Befragung am Gemeindeamt nicht verfügbar waren, auch auf die Fragebögen (aus Datenschutzgründen aber ohne die vorgegebenen Flächendaten des MFA der AMA) zugegriffen werden.

### **1.7 Aufbereitung der Daten**

Bei der Agrarstrukturerhebung wurde erstmals ein elektronischer Webfragebogen verwendet, d.h. in den meisten Fällen war daher keine gesonderte Datenerfassung notwendig sondern die Daten konnten von der EDV-Abteilung direkt aus dem Webfragebogen in das Großrechnersystem übernommen werden. Nur von jenen Betrieben, die bei Internetausfällen oder sonstigen Anwendungsproblemen von dem EXCEL-Ersatzformular Gebrauch machten oder einen händisch ausgefüllten Papierausdruck per Post oder Fax an die Bundesanstalt Statistik Österreich übermittelten, mussten die Daten manuell erfasst werden. Danach erfolgte die Überprüfung auf Vollständigkeit, d.h. ob alle Stichprobenbetriebe den Fragebogen an die Statistik Österreich übermittelt haben. Fehlende Betriebseinheiten wurden telefonisch urgirt. Anschließend wurden die Datensätze einer Plausibilitätsprüfung sowie Vollständigkeitskontrolle unterzogen. Die ausgewiesenen Fehlermeldungen bzw. unplausiblen Angaben waren zu prüfen und entweder durch fachliches Wissen oder durch telefonische Rücksprachen bei den Respondenten zu bereinigen.

Die Verwaltungsdaten mussten für die Zusammenführung mit den Daten der Agrarstrukturerhebung entsprechend aufbereitet werden. Durch die unterschiedlichen Zielsetzungen zwischen den Bereichen „Förderung“ und „Statistik“ kam es bei der einzelbetrieblichen Zusammenführung der verschiedenen Daten zu Unstimmigkeiten, die durch Recherchetätigkeiten bereinigt werden mussten.

Danach erfolgte die Auswertung der Ergebnisse mittels freier Hochrechnung.

### **1.8 EU-Ergebnisse der Agrarstrukturerhebung 2005**

Die Mitgliedstaaten waren gemäß EU-Verordnung verpflichtet, einzelbetriebliche Daten in anonymisierter Form an das Statistische Amt der Europäischen Gemeinschaften (EUROSTAT) anzuliefern. Nach einer neuerlichen Plausibilitätsprüfung durch EUROSTAT werden die Daten sodann in das Datenbanksystem EUROFARM eingelagert, aus der die Erstellung der Standardtabellen und der Ad-Hoc-Tabellen erfolgt.

Die für Österreich ausgewiesenen Ergebnisse in den EU-Veröffentlichungen weichen jedoch von den national publizierten Daten ab. Während in der Europäischen Union nur Betriebe mit landwirtschaftlich genutzten Flächen von Interesse waren, wurden in Österreich auch die Betriebe mit forstwirtschaftlich genutzten Flächen – bedingt durch die wirtschaftliche Bedeutung des Waldes – berücksichtigt.

Gemäß der Verordnung (EWG) Nr. 571/88 des Rates war die Erfassung folgender Betriebseinheiten vorgeschrieben:

- landwirtschaftliche Betriebe mit einer landwirtschaftlich genutzten Fläche von 1 ha oder mehr und
- landwirtschaftliche Betriebe mit einer landwirtschaftlich genutzten Fläche von weniger als 1 ha, wenn sie in gewissem Umfang für den Verkauf erzeugen oder wenn ihre Erzeugungseinheit bestimmte natürliche Schwellen überschreitet.

Für die Übermittlung der einzelbetrieblichen Daten an EUROSTAT wurde folgende Massenabgrenzung festgelegt:

- Betriebseinheiten mit mindestens 1 ha landwirtschaftlich genutzter Fläche;
- bei den Spezialbetrieben (Weinbau, Obstbau, Gartenbau, Reb- oder Baumschulen, Glashäuser) sowie den viehhaltenden Betrieben ohne Fläche entsprachen die Untergrenzen den nationalen Werten.

Durch diese Einschränkung werden um rund 19.000 Betriebe weniger in der EU-Auswertung ausgewiesen. Es handelte sich hierbei in erster Linie um Betriebseinheiten, die nur über forstwirtschaftlich genutzte Flächen verfügten. Es betraf aber auch Betriebe, die weniger als 1 ha landwirtschaftlich genutzte Flächen aufwiesen und dadurch nicht den Kriterien der EU entsprachen, aber aufgrund der national gültigen Schwellenwerte mit mehr als 3 ha forstwirtschaftlich genutzten Flächen erhebungspflichtig waren.

Des Weiteren ist zu berücksichtigen, dass bei einigen EU-Veröffentlichungen Einheiten unter einer Europäischen Größeneinheit (EGE), wobei 1 EGE 1.200,- Euro entspricht, nicht einbezogen werden. Dies wird aus Gründen der besseren Vergleichbarkeit der einzelnen EU-Mitgliedstaaten vorgenommen.

Zeichenerklärung:

Abweichungen in den Summen sind stichprobenbedingt bzw. ergeben sich durch Rundungen der Zahlen.

- = Zahlenwert ist Null;

0 = eine Größe, die kleiner als die Hälfte der ausgewiesenen Einheit ist.



## 2 Begriffsbestimmungen und Definitionen

### **Ackerland**

Land, das regelmäßig bearbeitet wird und im Allgemeinen einer Fruchtfolge unterliegt.

### **Ackerwiesen, Ackerweiden (Wechselgrünland, Egart)**

Gras oder Grasgemisch, das den Boden mindestens ein Jahr bis weniger als fünf Jahre beansprucht.

### **Almen**

Hochgelegene Grünlandflächen außerhalb der Dauersiedlungsgrenze, die wegen ihrer Höhenlage und der dadurch bedingten klimatischen Verhältnisse nur während der Sommerperiode (etwa zweieinhalb bis dreieinhalb Monate) eine geschlossene Weidewirtschaft ermöglichen.

### **Arbeitskräfte**

Alle Personen ab dem 16. Lebensjahr, die in den letzten zwölf Monaten vor dem Tag der Befragung im land- und forstwirtschaftlichen Betrieb haupt- oder nebenberuflich beschäftigt waren; sie mussten auch dann angegeben werden, wenn sie am Erhebungstag wegen Krankheit, Urlaub oder aus sonstigen Gründen nicht im Betrieb anwesend waren. Personen, die zwar das Pensionsalter erreicht hatten, aber weiterhin für den Betrieb arbeiteten, wurden auch als landwirtschaftliche Arbeitskräfte im Rahmen dieser Erhebung erfasst; als Hauptberuf war jedoch Pensionist anzugeben.

Nicht zu den Arbeiten für den landwirtschaftlichen Betrieb waren zu rechnen:

- Arbeiten für den Privathaushalt des Betriebsinhabers bzw. des Betriebsleiters und deren Familien sowie
- Arbeiten für ein nichtlandwirtschaftliches Unternehmen in der Hand desselben Betriebsinhabers.

### ***Familieneigene Arbeitskräfte***

Der im eigenen landwirtschaftlichen Betrieb beschäftigte Betriebsinhaber und die am Betrieb lebenden, im land- und forstwirtschaftlichen Betrieb beschäftigten Familienangehörigen und Verwandten.

### ***Familienfremde Arbeitskräfte***

Alle übrigen am land- und forstwirtschaftlichen Betrieb tätigen und entlohnten Personen. Dazu zählen auch Verwandte des Betriebsinhabers, die im Betrieb mitarbeiten, aber außerhalb des Betriebes wohnen.

### ***Regelmäßig beschäftigte familienfremde Arbeitskräfte***

Personen, die unabhängig von der Dauer der wöchentlichen Arbeitszeit in den letzten zwölf Monaten vor dem Tag der Befragung jede Woche im befragten Betrieb gearbeitet haben.

Dazu gehören auch diejenigen Personen, die zwar während eines Teils der letzten zwölf Monate „regelmäßig beschäftigt“ waren, denen es jedoch aus nachstehenden Gründen nicht möglich war, im übrigen Zeitraum jede Woche zu arbeiten:

1. Besondere Produktionsbedingungen,
2. Abwesenheit wegen Urlaub, Militärdienst, Krankheit, Unfall, Tod, etc.,
3. Eintritt in den Betrieb oder Ausscheiden aus dem Betrieb,
4. voller Arbeitsausfall im Betrieb durch höhere Gewalt (Überschwemmung, Brand, etc.).

Zu Punkt 1 gehören z.B. Arbeitskräfte von Betrieben, die auf Weinbau, Obstbau, Feldgemüseanbau oder Weidemast ausgerichtet sind und von Betrieben, in denen Arbeitskräfte nur für einige Monate des Jahres benötigt werden.

Zu Punkt 3 gehören z.B. Arbeitskräfte, die während der zwölf Monate vor dem Tag der Erhebung den Betrieb wechselten. Saisonarbeiter, die nur kurze Zeit beschäftigt sind, z.B. Arbeitskräfte, die ausschließlich mit der Obst- und Gemüseernte beschäftigt werden, waren dagegen mit ihren Arbeitstagen nicht hier, sondern als unregelmäßig beschäftigte familienfremde Arbeitskräfte zu erfassen.

### ***Unregelmäßig beschäftigte familienfremde Arbeitskräfte***

Personen, die während der letzten zwölf Monate vor dem Tag der Befragung aus anderen als den oben genannten Gründen nicht jede Woche am Betrieb gearbeitet haben.

### **Familienangehörige**

Alle am Betrieb lebenden Verwandten des Betriebsinhabers; demnach die familieneigenen Arbeitskräfte sowie alle sonstigen Personen, die zur Familie des Betriebsinhabers gehörten, unabhängig davon, ob sie im Betrieb beschäftigt waren oder nicht (z.B. Lebensgefährtin, zeitweilig zur Ausbildung abwesende Kinder und Präsenzdienler).

### **Baumwiesen**

Sind unter Dauerwiesen anzugeben, da in der Regel die Grünfütter- oder Heugewinnung die Hauptnutzung darstellt.

### **Benachteiligte Gebiete**

Die Ergebnisse der Agrarstrukturerhebung 2005 wurden auch wieder im Sinne der Richtlinie 75/268/EWG idgF ausgewertet.

Für die Zuordnung zum *Berggebiet* gilt eine durchschnittliche Seehöhe der Gemeinde von mind. 700 m oder eine durchschnittliche Hangneigung von mind. 20% bzw. eine Kombination beider Kriterien (mind. 500 m Seehöhe und mind. 15% Hangneigung).

Für die Zuordnung in das *sonstige benachteiligte Gebiet* ist eine landwirtschaftliche Benachteiligung (Betriebszahl max. 30) und eine Bevölkerungsdichte von max. 55 Einwohner/km<sup>2</sup> (im Sauwald und Hausruckgebiet von max. 70 Einwohner/km<sup>2</sup>) oder eine Bevölkerungsabnahme von mind. jährlich 0,5% im Zeitraum 1981/91 zugrundegelegt.

Für die Zuordnung in das *Kleine Gebiet* ist ebenfalls eine Betriebszahl von max. 30 festgelegt, wobei es sich um ausgeprägte Hügellandschaften bzw. Grenzgebiete der Union handelt.

### **Bergbauernbetrieb**

Ein Betrieb, dessen natürliche und wirtschaftliche Produktionsbedingungen durch ungünstige Gelände- und Klimaverhältnisse sowie Verkehrsverhältnisse erschwert werden. Die Differenzierung erfolgte bislang nach dem Grad der Erschwernis (siehe auch unter Erschwerniszonen) und ab 2001 nach den Berghöfekatasterpunkten (siehe auch unter Berghöfekataster).

### **Berghöfekataster (BHK)**

Der im Jahr 2001 erstmals zur Anwendung gebrachte Berghöfekataster bietet im Vergleich zur früheren Einteilung der Bergbauernbetriebe in 4 Erschwerniszonen (1974 bis 2000) eine genauere Beurteilung der auf den einzelnen Bergbauernbetrieb einwirkenden natürlichen und wirtschaftlichen Erschwernisse. Die Beurteilung erfolgt auf Grund von Richtlinien des Bundesministeriums für Land- und Forstwirtschaft, Umwelt und Wasserwirtschaft (BMLFUW) im Rahmen des jährlichen Mehrfachantrages-Flächen seitens der Agrarmarkt Austria (AMA) anhand von Erschwerniskriterien, die in drei Hauptkriterien, nämlich die „Innere Verkehrslage“, die „Äußere Verkehrslage“ und die „Klima- und Bodenverhältnisse“ zusammengefasst sind. Jedes einzelne Kriterium ist nach einem österreichweit erarbeiteten Schema (theoretisches Punktemaximum: 570 BHK-Punkte) bewertet. Die Summe der Punkte der Einzelkriterien ergibt den BHK-Punktewert eines Betriebes.

Die bisherigen Erschwerniszonen und die BHK-Punktgruppen sind nicht unmittelbar vergleichbar, da in der seinerzeitigen Erschwernisbeurteilung (bis 2000) nur das Kriterium „Hangneigung“ und dieses wieder nur nach einer Grenze (kleiner und größer 25% Hangneigung) bewertet wurde, im BHK jedoch viele Kriterien beurteilt und im BHK-Punktewert des Betriebes zusammengeführt werden.

Die BHK-Gruppen setzen sich wie folgt zusammen:

BHK-Gruppe 1: bis 90 BHK-Punkte

BHK-Gruppe 2: 91 bis 180 BHK-Punkte

BHK-Gruppe 3: 181 bis 270 BHK-Punkte

BHK-Gruppe 4: über 270 BHK-Punkte

### **Bergmälder**

Besonders steile Bergwiesen oberhalb der ständigen Siedlungsgrenze, die infolge ihrer Extremlage oft nur einmal im Jahr gemäht werden.

### **Besitzverhältnisse**

Unter dem Begriff „zur Bewirtschaftung erhaltene bzw. abgegebene Flächen“ waren jene Flächen zu verstehen, die der befragte Betrieb unentgeltlich, d.h. ohne Gegenleistung, zur Bewirtschaftung übernommen bzw. abgegeben hat.

Entsprechend dem Anteil der Eigentumsfläche an der Betriebsfläche wurden unterschieden:

1. Betriebe, mit ver- und gepachteten Flächen: waren solche, die sowohl einen Teil ihrer Eigentumsfläche verpachtet, als auch Fremdfächen zugepachtet hatten.
2. Betriebe mit verpachteten Flächen: waren solche, deren Eigentumsfläche teilweise verpachtet war, die aber keine zugepachteten Flächen bewirtschafteten.
3. Betriebe mit gepachteten Flächen: waren solche, deren unverpachtete Eigentumsfläche durch Zupachtung fremder Flächen vergrößert wurde.

Als reine Eigentums- bzw. Pachtbetriebe wurden solche bezeichnet, deren Eigentums- bzw. Pachtflächenanteil jeweils 100% betrug. Analog erfolgte die Tabellierung der Betriebe mit zur Bewirtschaftung erhaltenen bzw. abgegebenen Flächen.

### Betrieb

Eine technisch-wirtschaftliche Einheit mit einer einheitlichen Betriebsführung, die land- und forstwirtschaftliche Produkte erzeugt. Der Betrieb kann zusätzlich auch andere (nicht landwirtschaftliche) Erzeugnisse und Dienstleistungen hervorbringen.

### Betriebsform

Kennzeichnet die wirtschaftliche Ausrichtung eines Betriebes, das heißt seinen Produktionsschwerpunkt und damit auch seinen Spezialisierungsgrad; die Berechnung der Betriebsform erfolgt auf Basis des relativen Beitrages der verschiedenen Betriebszweige zum gesamten Standarddeckungsbeitrag eines Betriebes. Bei der Klassifizierung wurde folgendermaßen vorgegangen: Die Zuordnung des Betriebes erfolgte in den Produktionsbereich Landwirtschaft, Forstwirtschaft oder Gartenbau, wenn mindestens 75% des gesamten Standarddeckungsbeitrages auf einen dieser Bereiche entfiel. Erreichte keiner der drei Bereiche einen Anteil von 75%, so wurde der Betrieb den Kombinationsbetrieben zugeteilt. Im Produktionsbereich Landwirtschaft wurde außerdem unterschieden in Marktfrucht-, Futterbau-, Veredelungs- bzw. Dauerkulturbetriebe, wenn mindestens 50% des betrieblichen Standarddeckungsbeitrages aus der entsprechenden Produktionsrichtung stammte. Jene Betriebe, bei denen keine der landwirtschaftlichen Produktionsrichtungen einen Anteil von mindestens 50% ausmachten, wurden als Landwirtschaftliche Gemischtbetriebe klassifiziert. In der Kategorie „Nicht klassifizierte Betriebe“ wurden jene Betriebe ausgewiesen, die nur Bracheflächen ohne Beihilfe oder Hausgärten und keine Nutztiere hatten.

Nachstehende Gliederungskriterien ersetzen die bis 1990 verwendete Klassifikation nach Bodennutzungsformen:

Betriebsformen		Anteil am Standarddeckungsbeitrag des Betriebes	
1	Marktfruchtbetriebe	Marktfrucht	≥ 50%
2	Futterbaubetriebe	Futterbau	≥ 50%
3	Veredelungsbetriebe	Veredelung	≥ 50%
4	Dauerkulturbetriebe	Dauerkulturen	≥ 50%
5	Landwirtschaftliche Gemischtbetriebe	Marktfrucht, Futterbau, Veredelung und Dauerkulturen jeweils	< 50%
6	Gartenbaubetriebe	Gartenbau	≥ 75%
7	Forstbetriebe	Forstwirtschaft	≥ 75%
8	Kombinationsbetriebe	Landwirtschaft, Gartenbau und Forstwirtschaft jeweils	< 75%
9	Nicht klassifizierte Betriebe		

Folgende Zuordnung wurde vorgenommen:

Marktfrüchte	Winterweichweizen Sommerweichweizen Hartweizen (Durum) Dinkel Roggen Wintergerste Sommergerste Hafer Wintermenggetreide
--------------	---

	<p>Triticale  Sommermenggetreide  Sonstiges Getreide (Sorghum, Hirse, Buchweizen, Quinoa, Amaranth, etc.)  Körnermais  Mais für Corn-cob-mix (CCM)  Körnererbsen  Ackerbohnen  Süßlupinen  Linsen, Kichererbsen und Wicken  Andere Hülsenfrüchte  Winterraps zur Ölgewinnung (einschl. Industrieraps)  Sommerraps und Rübsen  Sonnenblumen  Sojabohnen  Mohn  Öllein  Ölkürbis  Flachs (Faserlein)  Hanf  Sonstige Handelsgewächse  Sonstige Ölfrüchte (Saflor, Senf, Öldistel, Sesam, etc.)  Heil-, Duft- und Gewürzpflanzen  Brachefläche, die einer Beihilfenregelung unterliegt  Sonstige Kulturen auf dem Ackerland  Frühe und mittelfrühe Speisekartoffeln  Spätkartoffeln  Zuckerrüben (ohne Saatgut)  Hopfen  Tabak  Sämereien und Pflanzgut  Gemüse im Freiland: Feldanbau  Erdbeeren</p>
Dauerkulturen	<p>Obstanlagen einschl. Beerenobst (ohne Erdbeeren)  Weingärten</p>
Futterbau	<p>Rinder, unter 1 Jahr  Männliche Rinder von 1 bis unter 2 Jahren  Weibliche Rinder von 1 bis unter 2 Jahren  Männliche Rinder, 2 Jahre und älter  Kalbinnen, 2 Jahre und älter  Milchkühe  Sonstige Kühe (Mutterkuhhaltung)  Pferde, Esel, Mulis  Mutterschafe und gedeckte Lämmer  Andere Schafe  Ziegen, die bereits gezickelt haben und gedeckte Ziegen  Andere Ziegen  Sonstige Tiere (Zuchtwild in Fleischproduktionsgattern)</p>
Veredelung	<p>Ferkel  Jungschweine, 20 bis unter 50 kg Lebendgewicht  Zuchtschweine, 50 kg Lebendgewicht und darüber  Mastschweine, 50 kg Lebendgewicht und darüber  Kücken und Hennen für Legezwecke, Hähne  Masthähnchen und -hähnchen  Truthühner  Enten  Gänse  Sonstiges Geflügel (Strauße, Perlhühner)</p>
Gartenbau	<p>Gemüse im Freiland, Gartenbau</p>

	Gemüse unter Glas bzw. Folie
	Blumen und Zierpflanzen im Freiland Blumen und Zierpflanzen unter Glas
	Reb- und Baumschulen Forstbaumschulen Forstgärten
Forstwirtschaft	Wald Energieholzflächen Christbaumkulturen

### **Betriebsinhaber**

„Natürliche“ oder „juristische“ Person, für deren Rechnung und in deren Namen der Betrieb bewirtschaftet wurde, und zwar ohne Rücksicht auf die jeweiligen individuell gestalteten Eigentumsverhältnisse (Eigentum, Pacht, Nutznießung). Der Betriebsinhaber war auch dann als solcher anzusehen, wenn er zum Erhebungszeitpunkt nicht im Betrieb beschäftigt war.

### **Betriebsleiter**

Jene Person, die die laufende und tägliche Führung des landwirtschaftlichen Betriebes wahrnimmt. Der Betriebsleiter ist meistens, aber nicht immer mit dem Betriebsinhaber ident. Wenn der Betriebsinhaber nicht gleichzeitig Betriebsleiter ist, hat er eine andere Person, z.B. einen Familienangehörigen, mit der Leitung des Betriebes beauftragt.

Für jeden Betrieb wird nur eine Person als Betriebsleiter eingetragen. Falls mehrere Personen an der laufenden und täglichen Führung des Betriebes beteiligt sind, wird diejenige als Betriebsleiter erfasst, die den größten Beitrag zur Betriebsführung leistet.

### **Bewässerbare Fläche**

Fläche, die im Bezugsjahr erforderlichenfalls mit den normalerweise im Betrieb verfügbaren technischen Einrichtungen und der normalerweise verfügbaren Wassermenge höchstens bewässert werden könnte.

Die gesamte bewässerbare Fläche kann von der Summe der mit Bewässerungseinrichtungen ausgestatteten Flächen abweichen, da einerseits diese Einrichtungen mobil sein und infolgedessen im Verlauf einer Vegetationsperiode auf mehreren Feldern eingesetzt werden können und andererseits die Kapazität durch die verfügbare Wassermenge und durch den Zeitraum beschränkt sein kann.

### **Bewässerte Fläche**

Fläche der Kulturen, die im Zeitraum vom 1. Dezember 2004 bis 30. November 2005 tatsächlich mindestens einmal bewässert worden ist.

Nicht einzubeziehen waren Kulturen unter Glas sowie Haus- und Nutzgärten, die fast immer bewässert werden. Wenn auf einem Feld im Verlauf der Vegetationsperiode mehrere Kulturen angebaut wurden, so war die Fläche nur einmal anzugeben.

### **Bracheflächen, die einer Beihilfenregelung unterliegen**

Vorübergehend (ein bis fünf Jahre) stillgelegte Ackerflächen, für die eine Vergütung geleistet wird. Die Flächen sind zu begrünen und zu pflegen, wobei keine Dünge- und Schädlingsbekämpfungsmittel verwendet werden dürfen und der Aufwuchs in keiner Weise genutzt werden darf.

### **Bracheflächen, für die keine Beihilfe gewährt wird**

Ackerflächen, die im Erhebungsjahr nicht landwirtschaftlich genutzt bzw. nicht bewirtschaftet werden. Die Bracheflächen gelten jedoch nicht als unproduktive Flächen, sondern werden der landwirtschaftlich genutzten Fläche zugerechnet.

### **Dauergrünland**

Summe der ein- und mehrmähdigen Wiesen, Kulturweiden, Hutweiden, Almen und Bergmähder, Streuwiesen sowie GLÖZ G-Flächen.

### **Dauerkulturen**

Obstanlagen, Weingärten, Reb- und Baumschulen sowie Forstbaumschulen.

### **Dauerwiesen**

Grünlandflächen, die ständig zur Grünfütter- oder Heugewinnung genutzt werden. Auch **Baumwiesen** sind in dieser Flächennutzung enthalten. Grünlandflächen, die nicht ständig als Wiesen genutzt werden, waren unter der Position „Ackerwiesen, Ackerweiden (Wechselgrünland, Egart)“ anzugeben.

### **Energieholzflächen**

Flächen, die zum Zweck der Energieholzgewinnung mit schnell wachsenden Baumarten wie Pappeln, Weiden, Erlen, Birken, Robinien u.dgl. bepflanzt waren. Diese können in kurzen Zeitabständen (10 bis 15 Jahre) geerntet, gehackt und zur Energiegewinnung verbrannt werden.

### **Erschwerniszonen**

Die Erschwerniszonen sind ein Maßstab zur objektiven Abgrenzung der Bergbauernbetriebe von den übrigen land- und forstwirtschaftlichen Betrieben. Im Rahmen der Land- und forstwirtschaftlichen Betriebszählung (LBZ) 1980 erfolgte die Gliederung der Bergbauernbetriebe aufgrund der von den Landwirtschaftskammern erstmals 1974 nach Richtlinien des Bundesministeriums für Land- und Forstwirtschaft durchgeführten Zuordnung in drei Erschwerniszonen. Als Ausgangsbasis für die Zoneneinteilung dienten die bis dahin geltenden Katasterwerte des Berghöfekatasters, die durch zusätzliche Kriterien (innere und äußere Verkehrslage, landwirtschaftlicher Hektarsatz, Klimastufe, Hanglage, u.dgl.) präzisiert und ergänzt wurden. Ab der LBZ 1990 konnte die im Jahr 1985 vorgenommene Ausweitung auf vier Erschwerniszonen berücksichtigt werden. Die Vergleichbarkeit war dennoch gewährleistet, da lediglich Bergbauernbetriebe mit höchster Erschwernis von der Zone 3 in Zone 4 übergeführt wurden.

Die Zuordnung in die einzelnen Erschwerniszonen erfolgte durch die Landwirtschaftskammern aufgrund von Richtlinien des Bundesministeriums für Land- und Forstwirtschaft wie folgt:

- Zone 1 = Betrieb mit geringster Erschwernis
- Zone 2 = Betrieb mit mittlerer Erschwernis
- Zone 3 = Betrieb mit hoher Erschwernis
- Zone 4 = Betrieb mit höchster Erschwernis
- Ohne Erschwerniszone (Kein Bergbauernbetrieb)

Die Schaffung der Erschwerniszonen erfolgte mit dem Ziel, den Bergbauernbetrieben im Sinne eines Einkommensausgleiches einen produktionsunabhängigen Zuschuss aus Bundesmitteln zu gewähren, und dadurch die Aufrechterhaltung der Besiedlung und die nachhaltige Bewirtschaftung des Bodens in den Berggebieten zu gewährleisten (siehe auch unter Benachteiligte Gebiete).

Im Jahr 2001 kam erstmals der Berghöfekataster zur Anwendung, der im Vergleich zu den bisherigen Erschwerniszonen eine genauere Beurteilung der auf den Betrieb einwirkenden natürlichen und wirtschaftlichen Erschwernisse bietet. Ein Vergleich der neuen Bewertung mit den Erschwerniszonen ist nur bedingt möglich (siehe auch unter Berghöfekataster).

### **Erwerbsarten**

Die Gliederung der Betriebe nach sozioökonomischen Gesichtspunkten erfolgte seit dem Agrarzensus 1970 aufgrund der Erwerbstätigkeit des Betriebsinhabers sowie dessen Ehegatten. Vor 1970 waren für die Bestimmungen der Erwerbsart noch alle im Betriebshaushalt lebenden, erwerbsfähigen Personen maßgeblich.

Entsprechend der Beschäftigungsdauer des Betriebsinhaberehepaares im eigenen land- und forstwirtschaftlichen Betrieb oder außerhalb des landwirtschaftlichen Betriebes wurde nach folgenden Gruppen unterschieden:

**Haupterwerbsbetrieb:** Betrieb, in dem das Betriebsinhaberehepaar mindestens 50% der gesamten Arbeitszeit des Erhebungsjahres im land- und forstwirtschaftlichen Betrieb beschäftigt war; auf die nichtlandwirtschaftliche Erwerbstätigkeit entfielen daher weniger als 50% der Gesamtarbeitszeit. Eine weitere Voraussetzung war ein Mindeststandarddeckungsbeitrag von 6.000,- Euro.

**Nebenerwerbsbetrieb:** Betrieb, in dem das Betriebsinhaberehepaar weniger als 50% der gesamten Arbeitszeit im landwirtschaftlichen Betrieb tätig war; auf die nichtlandwirtschaftliche Erwerbstätigkeit entfielen daher mindestens 50% der Gesamtarbeitszeit.

Bis 1990 erfolgte die Unterscheidung noch nach drei Erwerbsarten (Voll-, Zu- und Nebenerwerb). Danach wurde der Voll- und Zuerwerb zum Haupterwerb zusammengefasst.

### **Forstbaumschulen**

Sämtliche Flächen, die für die gewerbliche Nachzucht von forstlichem Vermehrungsgut innerhalb und außerhalb des Waldes genutzt werden, ebenso wie die Flächen von nicht gewerblichen Forstbaumschulen außerhalb des Waldes wo für den Eigenbedarf des Betriebes produziert wird.

### **Forstgärten**

Forstliche Pflanzgärten innerhalb des Waldes für den Eigenbedarf des Betriebes.

### **Forstwirtschaftlich genutzte Fläche**

Summe aus Waldflächen, Energieholzflächen, Christbaumkulturen und Forstgärten.

Im Fall der Vergesellschaftung zwischen land- und forstwirtschaftlichen Kulturen war die Fläche anteilig aufzugliedern.

Zur forstwirtschaftlich genutzten Fläche zählten nicht:

- Walnuss- und Kastanienbäume, die überwiegend für die Fruchterzeugung bestimmt waren,
- Flächen mit einzelnen Bäumen, kleine Baumgruppen und einzelne Baumreihen,
- Parks, Zierflächen und Weiden sowie
- gewerbliche Forstbaumschulen und sonstige Baumschulen außerhalb des Waldes.

### **Gemüse im Freiland**

Unterschieden wird zwischen Feldanbau und Gartenbau.

Unter Feldanbau (Feldgemüse) war das im Rahmen der Fruchtfolge angebaute Gemüse zu verstehen, gleichgültig, ob es für den Eigenbedarf oder den Verkauf bestimmt war.

Unter Gartenbau war jenes Gemüse anzugeben, das auf gärtnerisch genutzten Flächen erzeugt wurde.

### **Gemüse unter Glas bzw. Folie**

Kulturen, die für die ganze oder den überwiegenden Teil der Anbauzeit unter festen oder beweglichen Gewächshäusern oder anderen hohen, betretbaren Schutzeinrichtungen (Glas, fester Kunststoff, flexibler Kunststoff) angebaut werden.

Darunter fallen nicht: Flächen unter flexiblen Flachfolien aus Plastik, Flächen unter Glocken und Tunneln (nicht betretbar) sowie tragbare Anzuchtkästen.

### **Gesamtfläche**

Gesamte selbstbewirtschaftete Fläche der Betriebe (eigene und/oder gepachtete bzw. zur Bewirtschaftung erhaltene Fläche) einschließlich der im Erhebungsjahr nicht genutzten Grünlandflächen, Bracheflächen sowie Gewässer und sonstige unproduktive Flächen (Gebäudeflächen, Wege, Ödland, etc.). Die Gesamtfläche wird auch als Betriebs- oder Wirtschaftsfläche bezeichnet und unabhängig davon, in welcher Gemeinde sie liegt, stets am Betriebsort ausgewiesen. Ein weiterer Unterschied zur Katasterfläche besteht darin, dass bei der Gesamtfläche nur die Flächen der land- und forstwirtschaftlichen Betriebe berücksichtigt werden, während bei der Katasterfläche auch sämtliche nichtlandwirtschaftliche Flächen, wie z.B. Industriegelände, verbaute Flächen, Straßenverkehrsflächen, etc., enthalten sind.

### **GLÖZ G-Flächen**

Aus der Produktion genommene Dauergrünlandflächen (unter Einhaltung der Mindestanforderungen an den guten landwirtschaftlichen und ökologischen Zustand).

Flächen auf denen die jährlichen Mindestpflegemaßnahmen (z.B. Häckseln) zur Vermeidung von Verwaldung, Verbuschung und Verödung durchgeführt werden und auf denen keine jährliche Nutzung des Aufwuchses durch Ernten oder Beweidung erfolgt.

Diese Bezeichnung ist eine Angabe in der Flächennutzungsliste des Mehrfachantrags-Flächen für Grünland.

### **Grünland**

Summe der Dauerwiesen, Kulturweiden, Hutweiden, Almen und Bergmäher, Streuwiesen, GLÖZ G-Flächen sowie des Feldfutteranbaues auf dem Ackerland (Silomais, Grünmais, verschiedene Kleearten, Luzerne, Klee gras, Ackerwiesen, Ackerweiden (Wechselgrünland, Egart) sonstige Feldfutter-

pflanzen); das nicht mehr genutzte Grünland wird seit dem EU-Beitritt den „sonstigen Flächen“ zugeordnet.

### **Hartweizen (Durum)**

Hauptsächlich Sommerweizen; wird im Kontraktanbau überwiegend in den Bundesländern Burgenland, Niederösterreich und Wien angebaut.

### **Hauptberuf**

Jener Beruf, der während des größeren Teiles der jährlichen Arbeitszeit innerhalb oder außerhalb des Betriebes ausgeübt wurde. Bezog ein Betriebsinhaber oder ein Familienangehöriger eine Alters- oder Erwerbsunfähigkeitspension, war – unabhängig von seiner tatsächlichen Tätigkeit – unbedingt als Hauptberuf „Pensionist“ anzugeben.

### **Haus- und Nutzgärten**

Flächen, auf denen landwirtschaftliche Erzeugnisse angebaut werden, die überwiegend im Betriebs-haushalt (Eigenbedarf) verbraucht werden. Ein Haus- und Nutzgarten kann sowohl Ackerland als auch Dauerkulturen umfassen.

### **Heil-, Duft- und Gewürzpflanzen**

Mariendistel, Kamille, Kümmel, Enzian, Ysop, Jasmin, Lavendel, Majoran, Melisse, Minze, Immergrün, Safran, Salbei, Ringelblume, Baldrian, Tee, etc.

### **Hutweiden**

Unkultivierte, minderwertige Grünlandflächen, deren Pflanzendecke keine andere Nutzung zulässt.

### **Kulturfläche**

Summe aller land- und forstwirtschaftlich genutzten Flächen. Unproduktive Flächen, wie das nicht mehr genutzte Grünland, Gewässerflächen, Moorflächen, Gebäude- und Hofflächen sowie Parkanlagen u.dgl. wurden nicht in die Kulturfläche einbezogen.

### **Kulturweiden**

In intensiver Nutzung und Pflege stehende, mähbare Weiden.

### **Landwirtschaftliche Arbeiten**

Sämtliche Tätigkeiten, die im Jahresablauf für den land- und forstwirtschaftlichen Betrieb anfallen.

Darunter sind beispielsweise folgende Arbeiten (soweit sie mit betriebseigenen Arbeitskräften ausgeführt werden) zu verstehen und zu erfassen:

- Arbeiten für Betriebsorganisation und -führung (Ein- und Verkauf, Buchführung, etc.),
- Feldarbeiten (Bodenbearbeitung, Heuwerbung und sonstige Erntearbeiten, etc.),
- Stallarbeiten (Futterbereitung und Fütterung, Melken, Tierpflege, etc.),
- Arbeiten für die Lagerung, Be- und Verarbeitung von Erzeugnissen des Betriebes (Lagerung, Verpackung, etc.),
- Arbeiten zur Unterhaltung von Wirtschaftsgebäuden, Maschinen, Einrichtungen, etc. sowie
- eigene Transportarbeiten für den landwirtschaftlichen Betrieb.

Nicht zu berücksichtigen sind Arbeiten, die für fremde Rechnung oder im Rahmen der Nachbarschaftshilfe im befragten Betrieb durchgeführt wurden (z.B. durch Arbeitskräfte landwirtschaftlicher Lohnunternehmen oder Genossenschaften).

Nicht zu den „land- und forstwirtschaftlichen Arbeiten für den Betrieb“ zählen ferner:

- Arbeiten für den Privathaushalt des Betriebsinhabers bzw. des Betriebsleiters und deren Familien,
- Arbeiten für ein nichtlandwirtschaftliches Unternehmen des Betriebsinhabers sowie
- Arbeiten im Zusammenhang mit außerbetrieblichen Erwerbstätigkeiten, die vom Betriebsinhaber und/oder den Arbeitskräften im Betrieb ausgeführt werden.

### **Landwirtschaftlich genutzte Fläche**

Ackerland (einschließlich Bracheflächen), Haus- und Nutzgärten, Obstanlagen, Weingärten, Reb- und Baumschulen, Forstbaumschulen, Dauerwiesen, Kulturweiden, Hutweiden, Almen und Bergmähder, Streuwiesen sowie GLÖZ G-Flächen.



## Mais für Corn-cob-mix (CCM)

Kolben (Körner und Spindel) geerntet, als CCM-Silage in der Schweinemast vorgesehen.

## Land- und forstwirtschaftliche Maschinen und Geräte

### **Betriebseigene Maschinen und Geräte**

Es mussten nur jene land- und forstwirtschaftlichen Maschinen und Geräte angegeben werden, die vom 1. Dezember 2004 bis 30. November 2005 im Betrieb verwendet wurden.

Auch die zeitweilig an andere landwirtschaftliche Betriebe ausgeliehenen Motorfahrzeuge, etc. waren anzugeben.

Maschinen im gemeinschaftlichen Besitz mehrerer Landwirte (Maschinengemeinschaften) waren von jenem Landwirt als "betriebseigene Maschinen" anzugeben, bei dem sie sich am Stichtag befanden.

### **Einsatz betriebsfremder Maschinen**

Es waren jene Maschinen und Geräte anzukreuzen, die im Besitz eines anderen landwirtschaftlichen Betriebes, einer Genossenschaft, des Maschinenringes oder im gemeinschaftlichen Besitz sind und im befragten Betrieb vom 1. Dezember 2004 bis 30. November 2005 zum Einsatz kamen.

Maschinen im gemeinschaftlichen Besitz mehrerer Landwirte waren von jenem Landwirt, bei dem sie sich am Stichtag befanden, unter "Betriebseigene Maschinen und Geräte" einzutragen. Die übrigen Landwirte gaben den Einsatz dieser Maschinen und Geräte hier an.

### **Maschinengemeinschaften**

Maschinen im gemeinschaftlichen Besitz mehrerer Landwirte hatte jener Landwirt anzugeben, bei dem sie sich am Stichtag befanden.

<b>Traktoren</b>	Einzubeziehen waren auch Motorfahrzeuge, die in ihrer Funktion einen Traktor voll ersetzen (z.B. Jeeps oder Unimogs).
<b>Einachstraktoren, Motorhacken, Motorfräsen und Motormäher</b>	Maschinen, die nur für Park- und Rasenflächen benutzt werden, waren nicht anzugeben.
<b>Kartoffelvollerntemaschinen</b>	Selbstfahrende oder gezogene Maschinen, die Kartoffeln roden, vom Kraut trennen, sammeln und in Säcke, Kisten, Ladekästen oder auf einen Anhänger befördern.
<b>Rübensvollerntemaschinen</b>	Selbstfahrende oder gezogene Maschinen, die Rüben köpfen, roden, in Bunker sammeln oder auf einen Wagen befördern.
<b>Sonstige Erntemaschinen und -geräte für Grünfutter, Heu, etc.</b>	Selbstfahrende oder gezogene Maschinen für die kontinuierliche Ernte von Futterpflanzen.  Die Ernte einer Anbaukultur kann in einem Arbeitsgang oder in einer Arbeitskette (z.B. wenn Maschinen unterschiedlicher Funktion in lückenlos kombinierten Arbeitsgängen eingesetzt werden) erfolgen. Im letztgenannten Fall wurde das gesamte System als eine einzige Maschine betrachtet.
<b>Bewässerungsanlagen</b>	Alle für Bewässerungszwecke verwendeten Anlagen, unabhängig davon, ob die Anbaukulturen beregnet werden oder ob das Wasser in Gräben oder Rohren in den Boden eingeleitet wird. Sie dienen zum Beregnen der bewässerbaren Fläche im Verlauf einer Vegetationsperiode.
<b>a) Fixe (feststehende) Bewässerungsanlagen</b>	Alle für Bewässerungszwecke genutzten Anlagen, die ortsfest sind bzw. innerhalb der Vegetationsperioden nicht bewegt werden können.
<b>b) Mobile Bewässerungsanlagen</b>	Alle für Bewässerungszwecke genutzten Anlagen, die innerhalb einer Vegetationsperiode von einem Feld zum anderen bewegt werden können.

### **Nicht mehr genutztes Grünland**

Grünlandfläche, die im Erhebungsjahr nicht landwirtschaftlich genutzt bzw. nicht bewirtschaftet wird. Das nicht mehr genutzte Grünland wird – in Anpassung an die EU – den „sonstigen Flächen“ zugeordnet.

### **Obstanlagen einschl. Beerenobst (ohne Erdbeeren)**

Anlagen, die zur Obsterzeugung bestimmt sind. Darunter werden sowohl die Formen mit nur geringen Baumabständen (Intensivobst) als auch mit größeren Abständen in möglicher Vergesellschaftung mit anderen Kulturen verstanden.

### **Produktionsgebiete**

Aufgrund der Vielfalt der Landschaften und Klimagebiete Österreichs, die sehr unterschiedliche natürliche Produktionsvoraussetzungen für die land- und forstwirtschaftlichen Betriebe schaffen, wurde Anfang der Fünfzigerjahre eine Gliederung des Bundesgebietes in acht landwirtschaftliche Hauptproduktionsgebiete vorgenommen; diese wurden später noch in Kleinproduktionsgebiete unterteilt.

Die Feststellung und Abgrenzung der landwirtschaftlichen Kleinproduktionsgebiete als kleinräumige Gebiete mit ähnlichen natürlichen, wirtschaftlichen und agrarstrukturellen Produktionsbedingungen dient der genaueren Kenntnis der Vielfalt des österreichischen Agrarraumes.

Die einzelnen Hauptproduktionsgebiete haben an folgenden Bundesländern Anteil:

- 1. Hochalpen:** Kärnten, Salzburg, Steiermark, Tirol, Vorarlberg
- 2. Voralpen:** Niederösterreich, Oberösterreich, Salzburg, Steiermark, Vorarlberg, Wien
- 3. Alpenostrand:** Burgenland, Kärnten, Niederösterreich, Steiermark
- 4. Wald- und Mühlviertel:** Niederösterreich, Oberösterreich
- 5. Kärntner Becken:** Kärnten
- 6. Alpenvorland:** Niederösterreich, Oberösterreich, Salzburg, Vorarlberg
- 7. Südöstl. Flach- und Hügelland:** Burgenland, Steiermark
- 8. Nordöstl. Flach- und Hügelland:** Burgenland, Niederösterreich, Wien

### **Reb- und Baumschulen**

Flächen mit jungen verholzenden Pflanzen im Freiland, die zum Auspflanzen bestimmt sind:

- a) Rebschulen und Rebschnittgärten für Unterlagen,
- b) Obstgehölze,
- c) Ziergehölze sowie
- d) Bäume und Sträucher für die Bepflanzung von Gärten, Parks, Straßen und Böschungen, z.B. Heckenpflanzen, Rosen und sonstige Ziersträucher, Zierkoniferen, jeweils einschließlich Unterlagen und Jungpflanzen.

### **Rechtsform**

Die Rechtsform beschreibt den rechtlichen Rahmen eines Betriebes zur Regelung von Personen- und Gruppeninteressen. In der nachfolgenden Übersicht sind die möglichen Rechtsformen der Betriebe und die dazugehörigen Schlüssel-Nummern, die der Codierung bzw. der Zuordnung der Betriebe dienen, dargestellt.

	Schlüssel-Nummer
<b>Betriebe juristischer Personen</b>	
Agrargemeinschaft	4
Betrieb des Bundes	5
Betrieb des Landes	6
Betrieb der Gemeinde	7
Öffentlich-rechtliche Körperschaft sowie Stiftungen, Kirchen und Klöster	8
Gesellschaft mit beschränkter Haftung (Ges.m.b.H.)	10
Aktiengesellschaft (AG)	11
Registrierte Genossenschaft (Reg.Gen.), Registrierte Genossenschaft mit beschränkter Haftung (Reg.Gen.m.b.H.), Genossenschaft (Gen.)	12
Offene Erwerbsgesellschaft (OEG)	13
Kommandit-Erwerbsgesellschaft (KEG)	14
<b>Personengemeinschaften</b>	
Erbengemeinschaft, Besitzgemeinschaft (einschl. Servitutsgemeinschaften)	20

Gesellschaft mit beschränkter Haftung & Co. Kommanditgesellschaft (Ges.m.b.H. & Co. KG)	21
Gesellschaft nach bürgerlichem Recht (Ges.n.b.R.)	22
Offene Handelsgesellschaft (OHG)	23
Kommanditgesellschaft (KG)	24

### **Sämereien und Pflanzgut**

Flächen, auf denen Pflanzen zur Gewinnung von zum Verkauf bestimmten Saat- oder Pflanzgut – mit Ausnahme von Getreide, Hülsenfrüchten, Ölfrüchten, Kartoffeln – angebaut wurden. Hierzu zählt vor allem das Saatgut von Grünfütterpflanzen. Das Saat- und Pflanzgut für den Eigenbedarf des Betriebes (z.B. vorgezogene Gemüsepflanzen wie Kohl- und Salatpflänzlinge) wurde in den entsprechenden Positionen für die Kulturen erfasst.

### **Sommernenggetreide**

Verschiedene Sommergetreidearten im gemischten Anbau.

### **Standarddeckungsbeitrag**

Wert des Deckungsbeitrages (Geldwert der Bruttoleistung abzüglich entsprechender variabler Spezialkosten, wie z.B. Kosten für Düngemittel, Pflanzenschutzmittel, Futtermittel, veterinärmedizinische Erzeugnisse, etc.), der der durchschnittlichen Lage einer gegebenen Region für die einzelnen landwirtschaftlichen Merkmale entspricht. Die Ermittlung dieser Standarddeckungsbeitragskoeffizienten wird von der Bundesanstalt für Agrarwirtschaft nach den Vorgaben der Europäischen Union vorgenommen und der Statistik Österreich zur Berechnung der Standarddeckungsbeiträge für die land- und forstwirtschaftlichen Betriebe zur Verfügung gestellt. Durch Multiplikation der bei der Agrarstrukturerhebung ermittelten Anbauflächen und Viehbestände mit dem von der Bundesanstalt für Agrarwirtschaft für die jeweilige Position errechneten Standarddeckungsbeitragskoeffizienten ergibt sich als Summe der Standarddeckungsbeitrag des Betriebes; er dient der Charakterisierung der wirtschaftlichen Größe des Betriebes.

### **Stillegungsflächen**

Anpflanzungen nachwachsender Rohstoffe (z.B. Industrieraps) auf Stilllegungsflächen waren jeweils den entsprechenden Flächenpositionen zuzuordnen.

### **Streuwiesen**

Nasse, saure Wiesen, deren Grasnutzung nur als Streu verwendet werden kann; Schilf (Röhricht) ist gleichfalls unter dieser Position anzugeben.

### **Triticale**

Kreuzung von Weizen und Roggen; findet als Futtergetreide Verwendung.

### **Waldfläche**

Holzbodenfläche inklusive der Kahlfelder oder Blößen, die wieder aufgeforstet werden. Dazu zählten auch auf der Gesamtfläche des Betriebes wachsende Windschutzgürtel bzw. bewaldete Grenzstreifen, deren Einbeziehung in die Waldfläche bei dieser Erhebung sinnvoll erschien.

### **Weichweizen einschl. Dinkel**

Qualitäts-, Mahl- und Futterweizen.

### **Weingärten**

Rebanlagen, deren Erträge normalerweise für die Erzeugung von Qualitätswein bestimmt sind. Flächen, auf denen eine endgültige Rodung der Rebstöcke vorgenommen wurde, waren entsprechend ihrer neuen Nutzung in die jeweilige Position einzutragen. Weingartenflächen, die beim Mehrfachantrag-Flächen der AMA unter der Maßnahme „Bodengesundung“ beantragt worden sind, wurden der Position Weingärten zugerechnet.

### **Wintermenggetreide**

Winterweizen und Winterroggen im gemischten Anbau.

### **Wirtschaftsdünger tierischer Herkunft**

**Festmist:** Kot (ohne oder mit Einstreu) von Nutztieren.

**Jauche:** Harn von Nutztieren, fällt in der Regel zusammen mit Festmist an.

**Gülle (Flüssigmist, auch Schwemm- und Treibmist):** Gemisch der Kot- und Harnausscheidungen von Nutztieren – auch vermischt mit Wasser.

Bei den Anlagen zur Lagerung von Wirtschaftsdünger tierischer Herkunft waren nur die in Verwendung stehenden Anlagen bei Betrieben mit Tierhaltung anzugeben.

**Wirtschaftsprinzip**

Die Flächen wurden nicht nach deren tatsächlicher Lage den einzelnen Gemeinden zugeordnet, sondern in der Betriebssitzgemeinde bzw. Wohnsitzgemeinde des jeweiligen Betriebsinhabers ausgewiesen. Dies führt – besonders im Nahbereich der Städte sowie in Gemeinden mit dem Betriebssitz großer Forstbetriebe – zu einer gewissen Verzerrung von regional gegliederten Ergebnissen.

### 3 Besprechung der Ergebnisse

#### 3.1 Betriebe und Betriebsstruktur

In Österreich wurden im Jahr 2005 insgesamt 189.591 land- und forstwirtschaftliche Betriebe bewirtschaftet (**Texttabelle 1**). Die Anzahl der Betriebe nahm im Vergleich zu 2003 - nach dem starken Rückgang zwischen 1999 und 2003 - nur leicht um 791 oder 0,4% ab.

Texttabelle 1										
Betriebe und Gesamtfläche 1999, 2003 und 2005										
Bezeichnung	Zahl der Betriebe			Veränderung gegenüber 2003		Fläche in Hektar			Veränderung gegenüber 2003	
	1999	2003	2005	absolut	in %	1999	2003	2005	absolut	in %
<b>Österreich</b>										
<b>Größenstufen nach der Gesamtfläche</b>										
ohne Fläche	2 284	301	291	- 10	-3,3	-	-	-	-	-
unter 5 ha	52 663	40 520	39 664	- 856	-2,1	147 649	118 117	116 713	- 1 404	-1,2
5 bis unter 10 ha	40 538	34 235	34 108	- 127	-0,4	292 462	245 540	245 710	170	0,1
10 bis unter 20 ha	45 704	40 668	39 376	- 1 292	-3,2	667 032	595 085	579 078	- 16 007	-2,7
20 bis unter 30 ha	29 079	25 929	25 699	- 230	-0,9	714 975	637 536	630 480	- 7 056	-1,1
30 bis unter 50 ha	27 021	26 574	26 363	- 211	-0,8	1 031 563	1 021 192	1 011 977	- 9 215	-0,9
50 bis unter 100 ha	13 032	14 805	16 073	1 268	8,6	858 195	980 384	1 066 590	86 206	8,8
100 bis unter 200 ha	3 916	4 147	4 752	605	14,6	541 077	571 871	646 763	74 892	13,1
200 ha und mehr	3 271	3 203	3 265	62	1,9	3 265 662	3 250 573	3 271 943	21 370	0,7
<b>zusammen</b>	<b>217 508</b>	<b>190 382</b>	<b>189 591</b>	<b>- 791</b>	<b>-0,4</b>	<b>7 518 615</b>	<b>7 420 298</b>	<b>7 569 254</b>	<b>148 956</b>	<b>2,0</b>
<b>Erwerbsarten</b>										
Haupterwerbsbetriebe	80 215	80 533	74 504	- 6 029	-7,5	2 927 921	3 139 795	3 004 556	- 135 239	-4,3
Nebenerwerbsbetriebe	129 495	102 160	106 836	4 676	4,6	1 757 727	1 460 246	1 682 411	222 165	15,2
Personengemeinschaften	1 141	1 171	1 473	302	25,8	333 268	348 161	298 835	- 49 326	-14,2
Betr. jurist. Personen	6 657	6 519	6 778	259	4,0	2 499 700	2 472 096	2 583 453	111 357	4,5
<b>Bergbauernbetriebe <sup>1)</sup></b>										
BHK-Gruppe 1	26 690	23 668	22 329	- 1 339	-5,7	660 288	642 273	603 301	- 38 972	-6,1
BHK-Gruppe 2	23 226	30 523	29 969	- 554	-1,8	608 068	999 730	1 051 124	51 394	5,1
BHK-Gruppe 3	29 123	13 317	13 088	- 229	-1,7	800 644	465 979	469 187	3 208	0,7
BHK-Gruppe 4	6 380	7 046	6 767	- 279	-4,0	149 352	187 813	187 881	68	0,0
ohne BHK-Gruppe	132 089	115 829	117 439	1 610	1,4	5 300 264	5 124 503	5 257 762	133 259	2,6
Benachteiligte Gebiete	153 104	136 809	138 106	1 297	0,9	5 936 707	5 868 140	6 043 653	175 513	3,0
darunter Berggebiete	112 068	102 221	101 601	- 620	-0,6	5 301 293	5 263 134	5 362 632	99 498	1,9
<b>Bundesländer</b>										
Burgenland	16 081	11 753	11 664	- 89	-0,8	305 275	291 182	288 650	- 2 532	-0,9
Kärnten	21 202	19 491	19 399	- 92	-0,5	851 405	833 507	891 095	57 588	6,9
Niederösterreich	54 551	46 235	46 087	- 148	-0,3	1 681 164	1 627 558	1 680 790	53 232	3,3
Oberösterreich	41 804	36 729	36 543	- 186	-0,5	1 067 115	1 050 706	1 112 665	61 959	5,9
Salzburg	10 751	10 012	10 023	11	0,1	686 936	658 773	670 666	11 893	1,8
Steiermark	48 582	43 745	43 735	- 10	0,0	1 502 505	1 550 535	1 453 039	- 97 496	-6,3
Tirol	18 238	16 892	16 846	- 46	-0,3	1 188 337	1 169 498	1 222 624	53 126	4,5
Vorarlberg	5 401	4 744	4 743	- 1	0,0	212 070	209 140	224 380	15 240	7,3
Wien	898	782	551	- 231	-29,5	23 808	29 398	25 345	- 4 053	-13,8

<sup>1)</sup> 1999: Auswertung nach Erschwerniszonen; ab 2003: Berghöfekataster (BHK). - Rundungsdifferenzen technisch bedingt.

Das größte Agrarland war auch 2005 wieder Niederösterreich mit 46.087 Betrieben, gefolgt von der Steiermark mit 43.735 und Oberösterreich mit 36.543 Betrieben. Zwei Drittel aller österreichischen Betriebe lagen in diesen drei Bundesländern. Die geringsten Betriebszahlen wurden in Salzburg (10.023), Vorarlberg (4.743) und Wien (551) ermittelt. Mit Ausnahme Salzburgs, wo ein leichtes Plus von 11 Betrieben bzw. 0,1% zu verzeichnen war, wurden in sämtlichen Bundesländern Rückgänge festgestellt (**Grafik 1**). In Wien fiel der Rückgang - im Gegensatz zu den restlichen Bundesländern, wo die Betriebsabnahmen jeweils unter einem Prozent lagen - mit einem Minus von 231 Betrieben (-29,5%) auf 551 Betrieben etwas drastisch aus. Dies ist einerseits auf Betriebsauffassungen und andererseits auf Betriebsitzverlegungen in andere Bundesländer zurück zu führen.

**Grafik 2** gibt einen Überblick über die langfristige Entwicklung. Bei der ersten Betriebszählung der Nachkriegszeit im Jahr 1951 konnten noch 432.848 Betriebe ermittelt werden, etwa gleich viele wie bei der Erhebung 1930. Danach setzte ein stetiger Abwärtstrend ein. Ein Grund für diese Entwicklung war die in den anderen Wirtschaftsbereichen bessere Einkommenssituation. Ferner mussten die land- und forstwirtschaftlichen Betriebe, um konkurrenzfähig zu sein, eine gewisse Mindestgröße aufweisen.

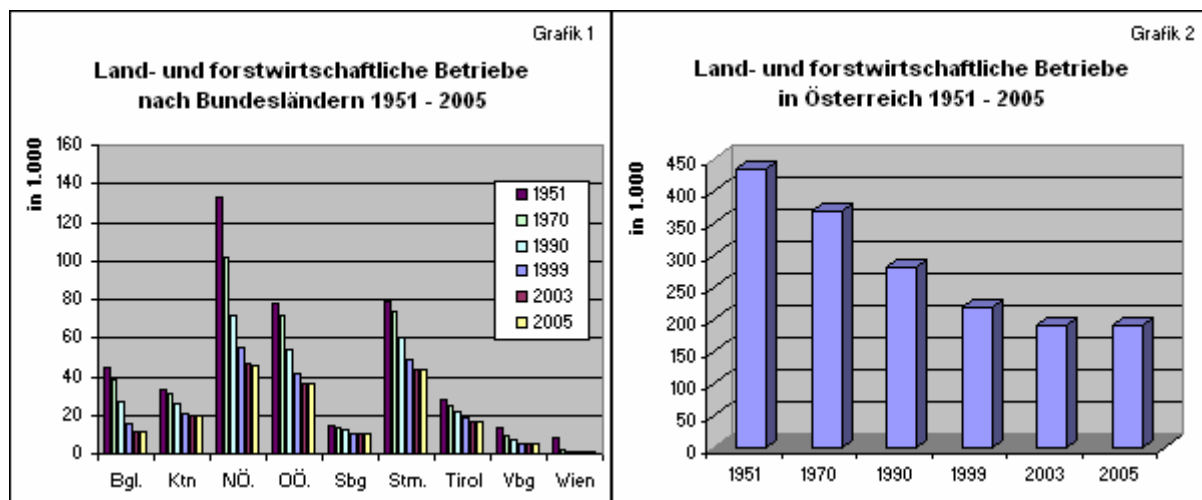

In diesem Zusammenhang muss aber deutlich darauf hingewiesen werden, dass die Vergleichbarkeit der Ergebnisse über die Jahrzehnte aufgrund unterschiedlicher Erfassungsuntergrenzen und Definitionen nicht voll gegeben ist. So galt bis 1970 eine Erfassungsuntergrenze von 0,5 ha Gesamtfläche und bis 1990 eine Gesamtfläche von 1 ha; flächenlose Betriebe konnten erst ab 1990 in dieser Auswertung berücksichtigt werden. Bei der Erhebung 1999 erfolgte eine Anhebung der Erfassungsuntergrenze auf 1 ha landwirtschaftlich bzw. 3 ha forstwirtschaftlich genutzte Fläche; auch die Grenzen des Mindestviehbestandes für Betriebe, die ausschließlich Nutztiere hielten, wurden erhöht. Zwecks besserer Vergleichbarkeit wurden auch die wichtigsten Hauptergebnisse 1995 nachträglich an diese Untergrenzen angepasst. Für die Differenzierung nach Erwerbsarten (Haupterwerb, Nebenerwerb) galten ebenfalls unterschiedliche Definitionen. Beispielsweise erfolgte bis zum Jahr 1960 die Zuordnung zum Haupterwerb dann, wenn mehr als 50% der Haushaltsangehörigen (ohne nichterwerbstätige Kinder und Rentner) keinem außerbetrieblichen Beruf nachgingen. Erst 1970 wurde die sozioökonomische Betriebstypisierung auf das Betriebsinhaberehepaar abgestimmt. Ein weiterer gravierender Eingriff erfolgte ab 1995; auf Empfehlung des Fachbeirates für Agrarstatistik wurde als Voraussetzung für die Klassifizierung als Haupterwerbsbetrieb ein Mindeststandarddeckungsbeitrag von 90.000,- Schilling eingeführt, der im Jahr 2003 auf 6.000,- Euro angepasst wurde. Diese Anpassung des Mindeststandarddeckungsbeitrags von 90.000,- Schilling (entsprach 6.540,- Euro) auf 6.000,- Euro bedingt eine nur eingeschränkte Vergleichbarkeit zu jenen Ergebnissen vor 2003.

### 3.1.1 Erwerbsarten und Betriebsgrößen

Die land- und forstwirtschaftlichen Betriebe werden in unterschiedlichen Rechtsformen geführt (**Grafik 3**). Es überwiegen nach wie vor mit 95,6% die Einzelunternehmen, wovon 74.504 bzw. 41,1% im Haupterwerb und 106.836 (58,9%) im Nebenerwerb geführt wurden. Die Einzelunternehmen bewirtschafteten insgesamt 61,9% aller Flächen, wobei auf einen Haupterwerbsbetrieb durchschnittlich 40,3 ha und auf einen Nebenerwerbsbetrieb im Durchschnitt 15,8 ha entfielen. Nur 6.778 Betriebe (3,6%) befanden sich in der Hand juristischer Personen. Diese verfügten jedoch mit einer durchschnittlichen Betriebsfläche von 382,3 ha über 34,1% der Flächen. Auf die 1.473 Personengemeinschaften mit einem Anteil von 0,8% an den Gesamtbetrieben Österreichs entfielen insgesamt 3,9% der bewirtschafteten Flächen. Im Schnitt kamen auf eine Personengemeinschaft somit rund 204,0 ha.

Die Anzahl der Haupterwerbsbetriebe ging im Vergleich zu 2003 um 6.029 Betriebe oder 7,5% zurück, jene der Nebenerwerbsbetriebe nahm hingegen um 4.676 bzw. 4,6% zu. Auch die Personengemeinschaften und Betriebe juristischer Personen legten im Vergleich zu 2003 um 302 (+25,8%) bzw. 259 Betriebe (+4,0%) zu.

Seit 2003 erfolgt bei der Tabellierung nach Erwerbsarten eine getrennte Ausweisung der Personengemeinschaften. Vorher waren diese in der Kategorie „Betriebe juristischer Personen“ inkludiert.

Die österreichische Landwirtschaft ist nach wie vor kleinstrukturiert. Der Trend zu größeren Betrieben setzte sich jedoch weiter fort (**Grafik 4**). Wurde 1951 von einem Betrieb im Durchschnitt eine Gesamtfläche von 17,8 ha bewirtschaftet, so waren es 2005 bereits 40,0 ha. Ähnlich verlief die Entwicklung bei der landwirtschaftlich genutzten Fläche (Ackerland, Hausgärten, Dauerkulturen, Dauergrünland); hier gab es eine Steigerung von 9,4 ha auf 18,8 ha.

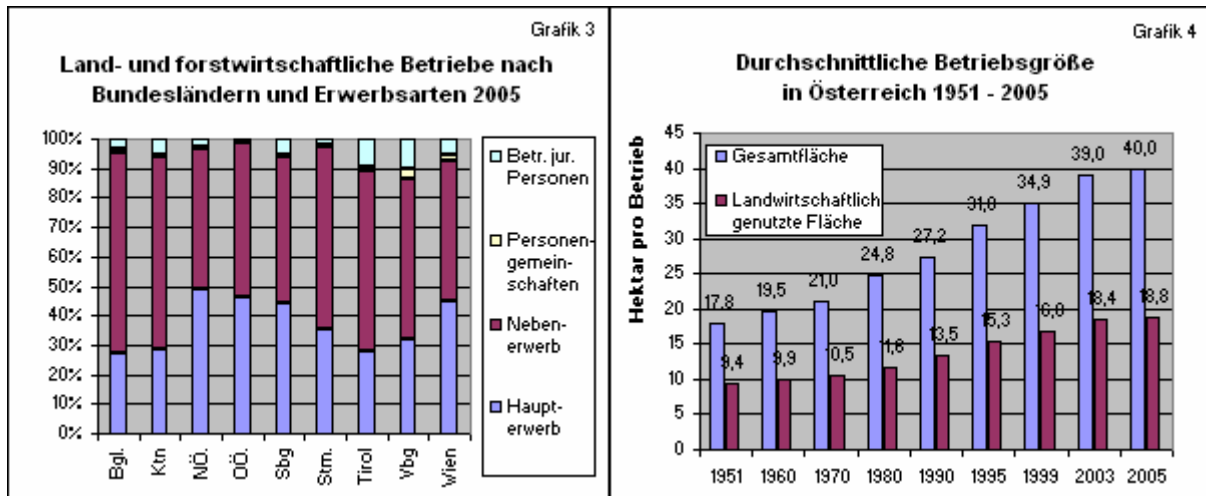

Diese Entwicklung ist auch aus **Grafik 5** über die Verteilung nach Größenstufen der Kulturfläche ersichtlich. Der Großteil der Betriebe, nämlich 115.541 bzw. 61,0%, bewirtschafteten weniger als 20 Hektar Kulturfläche, 1999 waren es 65,5%. Bei 7.457 Betrieben (3,9%) konnte eine Fläche von mehr als 100 Hektar ermittelt werden, während es im Jahr 2003 erst 6.896 Betriebe (3,6%) waren. Wie **Grafik 6** zeigt, lag die Wachstumsschwelle, ab der die Zahl der Betriebe zunahm, bei 50 ha. Der relativ stärkste Zuwachs erfolgte in der Größenklasse 100 bis 200 ha Kulturfläche mit 12,9%. In den Kategorien unter 50 Hektar war generell eine Abnahme der Betriebe festzustellen.

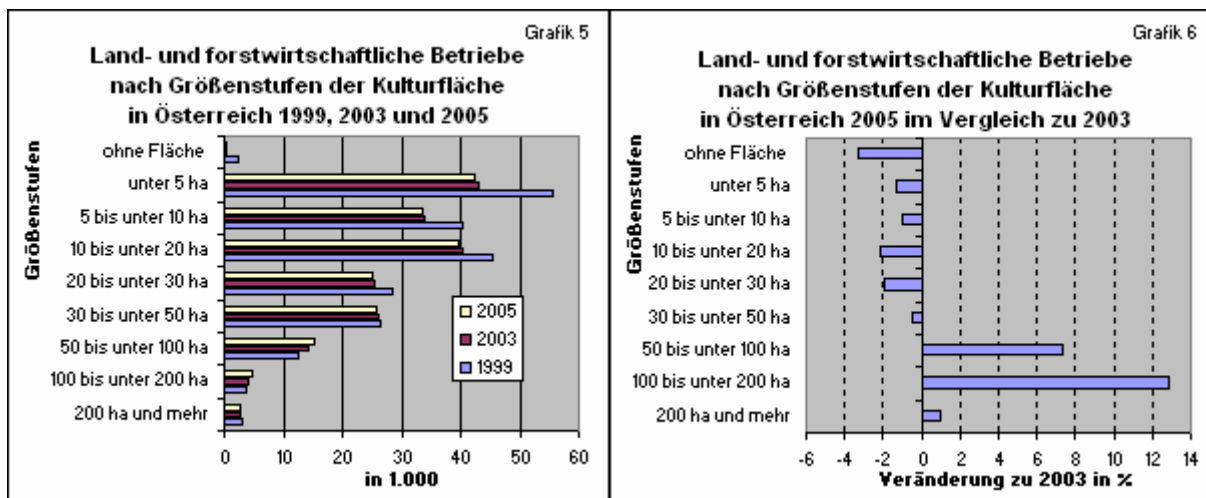

### 3.1.2 Bergbauernbetriebe und Benachteiligte Gebiete

Seit der Agrarstrukturhebung 2003 wurden die Kriterien des Berghöfekatasters (BHK) den Bewertungen der Betriebe zugrunde gelegt. Dieser bietet gegenüber der vorherigen Erschwernisbeurteilung den Vorteil einer umfassenderen und aktuelleren Bewertung der auf den einzelnen Bergbauernbetrieb einwirkenden natürlichen und wirtschaftlichen Erschwernisse. Seine Aktualisierung wird im Rahmen des jährlichen Mehrfachantrages-Flächen durchgeführt. Die beiden Systeme sind jedoch nicht direkt vergleichbar, da ihnen unterschiedliche Bewertungskriterien zugrunde liegen. In der seinerzeitigen Erschwernisbeurteilung (bis 2000) wurde nur das Kriterium „Hangneigung“ und dieses wieder nur nach einer Grenze (kleiner und größer 25% Hangneigung) bewertet, im BHK werden jedoch viele Kriterien beurteilt und im BHK-Punktwert des Betriebes zusammengeführt.

Aufgrund der Bewertung nach Berghöfekatasterpunkten (BHK-Punkte) wurden 72.153 Betriebe (38,1%) als Bergbauernbetriebe ausgewiesen; im Vergleich dazu waren es im Jahr 2003 74.554 Bergbauernbetriebe (39,2%). Rückgänge waren in allen Berghöfekataster-Gruppen zu verzeichnen, während die Nichtbergbauernbetriebe (ohne BHK-Gruppe) zunahmen.

Gemäß Richtlinie des Rates Nr. 75/268/EWG idgF wurde auch wieder die Auswertung nach Berggebieten und benachteiligten Gebieten vorgenommen. Als Abgrenzungskriterien galten hierbei eine Mindestseehöhe der Gemeinde von 700 m und eine durchschnittliche Mindesthangneigung von 20% bzw. eine Kombination von beiden Kriterien (mindestens 500 m Seehöhe und mindestens 15% Hangneigung). Darüber hinaus gab es noch Kriterien für die sonstigen benachteiligten Gebiete und die sogenannten „kleinen Gebiete“; für diese Gebiete musste eine landwirtschaftliche Benachteiligung (wenige Betriebe pro Gemeinde) oder eine schwierige demographische Situation (z.B. hohe Wanderungsverluste) nachgewiesen werden.

Aufgrund der vorgenommenen Abgrenzung lagen 6,043.653 ha oder 79,8% der agrarischen Wirtschaftsfläche in den benachteiligten Gebieten, wobei allerdings 5,362.632 ha oder 88,7% auf Berggebiete entfielen. Die Flächen in den benachteiligten Gebieten wurden von 138.106 Landwirten bewirtschaftet. Der Unterschied zwischen den Auswertungen nach Bergbauernbetrieben und benachteiligten Gebieten liegt daran, dass bei der Differenzierung nach Bergbauernbetrieben eine einzelbetriebliche Zuordnung nach Erschwernismerkmalen erfolgt, während bei den benachteiligten Gebieten jeweils ganze Gemeinden bzw. Gemeindeteile zugeteilt werden.

### 3.2 Standarddeckungsbeiträge und Betriebsformen

Ein weiteres Maß für die Betriebsgröße ist der Standarddeckungsbeitrag. Es ist jener Wert des Deckungsbeitrages (Geldwert der Bruttoleistung abzüglich entsprechender variabler Spezialkosten), der der durchschnittlichen Lage einer vorgegebenen Region für die einzelnen Merkmale entspricht. Da bei der Berechnung des Standarddeckungsbeitrages auch der Viehbestand berücksichtigt wird, muss zur Charakterisierung der wirtschaftlichen Betriebsgröße daher dem Standarddeckungsbeitrag mehr Bedeutung beigemessen werden als nur die Bewertung nach dem Ausmaß der Wirtschaftsfläche.

Im Jahr 2005 konnten für 189.505 Betriebe Standarddeckungsbeiträge berechnet werden. Nur 86 Betriebe wurden nicht klassifiziert; es handelte sich dabei um Landwirte, die nur Bracheflächen ohne Beihilfe sowie Haus- und Nutzgärten hatten und sonst keine Flächen bewirtschafteten bzw. auch keine Nutztiere hielten.

Auch die Auswertung nach Standarddeckungsbeiträgen (**Texttabelle 2**) zeigt, dass die österreichische Landwirtschaft nach wie vor eher klein strukturiert ist. 43,8% der Betriebe erwirtschafteten Standarddeckungsbeiträge von weniger als 6.000,- Euro; 23,0% lagen überhaupt in der Größenklasse unter 2.000,- Euro. Standarddeckungsbeiträge von 110.000,- Euro und mehr erreichten gerade einmal 1,5% der Betriebe, die jedoch mehr als ein Viertel der Kulturfläche bewirtschafteten.

Texttabelle 2													
<b>Betriebe und Kulturfläche nach Standarddeckungsbeiträgen 2003 und 2005</b>													
Größenklassen nach Standarddeckungsbeiträgen (in 1000 Euro)	Anzahl der Betriebe				Veränderung gegenüber 2003		Kulturfläche in Hektar				Veränderung gegenüber 2003		
	2003		2005		absolut	in %	2003		2005		absolut	in %	
	insgesamt	Anteil in %	insgesamt	Anteil in %			insgesamt	Anteil in %	insgesamt	Anteil in %			
unter	2	41 157	21,6	43 550	23,0	2 393	5,8	393 125	6,1	440 262	6,7	47 137	12,0
2 bis unter	4	23 193	12,2	24 081	12,7	888	3,8	230 865	3,6	257 263	3,9	26 398	11,4
4 bis unter	6	15 217	8,0	15 265	8,1	48	0,3	221 880	3,4	235 435	3,6	13 555	6,1
6 bis unter	8	12 044	6,3	11 392	6,0	- 652	-5,4	194 984	3,0	200 363	3,0	5 379	2,8
8 bis unter	12	18 531	9,7	17 817	9,4	- 714	-3,9	367 244	5,7	404 809	6,2	37 565	10,2
12 bis unter	16	13 244	7,0	12 608	6,7	- 636	-4,8	345 926	5,4	341 666	5,2	- 4 260	-1,2
16 bis unter	20	11 162	5,9	9 781	5,2	- 1 381	-12,4	333 907	5,2	301 203	4,6	- 32 704	-9,8
20 bis unter	25	10 993	5,8	10 249	5,4	- 744	-6,8	370 157	5,7	356 866	5,4	- 13 291	-3,6
25 bis unter	35	16 548	8,7	15 281	8,1	- 1 267	-7,7	689 542	10,7	664 953	10,1	- 24 589	-3,6
35 bis unter	40	5 756	3,0	5 421	2,9	- 335	-5,8	274 061	4,2	280 450	4,3	6 389	2,3
40 bis unter	65	13 912	7,3	14 329	7,6	417	3,0	822 500	12,7	840 762	12,8	18 262	2,2
65 bis unter	110	6 056	3,2	6 893	3,6	837	13,8	526 516	8,1	557 390	8,5	30 874	5,9
110 und mehr		2 325	1,2	2 838	1,5	513	22,1	1 689 751	26,2	1 696 524	25,8	6 773	0,4
<b>zusammen <sup>1)</sup></b>		<b>190 138</b>	<b>100,0</b>	<b>189 505</b>	<b>100,0</b>	<b>- 633</b>	<b>-0,3</b>	<b>6 460 457</b>	<b>100,0</b>	<b>6 577 944</b>	<b>100,0</b>	<b>117 487</b>	<b>1,8</b>

<sup>1)</sup> Nur klassifizierte Betriebe. - Rundungsdifferenzen technisch bedingt.



Auf Basis der Standarddeckungsbeiträge wurde eine Betriebstypisierung, die sogenannten „Betriebsformen“ (**Texttabelle 3**) entwickelt. Diese kennzeichnen die wirtschaftliche Ausrichtung eines Betriebes, das heißt seinen Produktionsschwerpunkt und damit seinen Spezialisierungsgrad. Entscheidend ist der Beitrag der einzelnen Betriebszweige zum gesamten Standarddeckungsbeitrag eines Betriebes.

Texttabelle 3					
<b>Betriebe nach Betriebsformen 1999, 2003 und 2005</b>					
Betriebsformen	Zahl der Betriebe			Veränderung gegenüber 2003	
	1999	2003	2005	absolut	in %
Marktfruchtbetriebe	31 022	26 254	25 919	- 335	-1,3
Futterbaubetriebe	81 109	72 500	68 813	- 3 687	-5,1
Veredelungsbetriebe	9 364	10 946	9 035	- 1 911	-17,5
Dauerkulturbetriebe	19 930	14 088	16 481	2 393	17,0
Landwirtschaftliche Gemischtbetriebe	8 596	5 928	5 195	- 733	-12,4
Gartenbaubetriebe	1 775	1 447	871	- 576	-39,8
Forstbetriebe	34 277	30 797	34 179	3 382	11,0
Kombinationsbetriebe	31 148	28 177	29 012	835	3,0
Nicht klassifizierte Betriebe	287	244	86	- 158	-64,8
<b>zusammen</b>	<b>217 508</b>	<b>190 382</b>	<b>189 591</b>	- 791	-0,4

Rundungsdifferenzen technisch bedingt.

Im Jahr 2005 konnten 68.813 Betriebe (36,3%) der Kategorie „Futterbau“ zugeordnet werden, das heißt mehr als 50% des errechneten Standarddeckungsbeitrages stammt aus der Haltung von Rindern, Pferden, Eseln, Mulis, Schafen, Ziegen und Zuchtwild in Fleischproduktionsgattern. Mit 34.179 Betrieben (18,0%) lagen die Forstbetriebe an zweiter Stelle. Bei diesen Betrieben steuert die Forstwirtschaft 75% und mehr zum Gesamtstandarddeckungsbeitrag bei. Bei 29.012 Betrieben (15,3%) konnte kein eindeutiger Produktionsschwerpunkt ermittelt werden; diese wurden den Kombinationsbetrieben zugerechnet. 25.919 Betriebe (13,7%) zählten zu den Marktfruchtbetrieben (Anteil der Marktfrüchte am gesamten Standarddeckungsbeitrag beträgt mindestens 50%). In Abhängigkeit von den Produktionsbedingungen ist die Verteilung der Betriebsformen regional unterschiedlich. Im Osten waren vor allem die Marktfrucht- sowie Dauerkulturbetriebe vorherrschend, während in den alpinen Regionen hauptsächlich Futterbau- und Forstbetriebe anzutreffen waren. In Wien wiederum dominierten die Gartenbaubetriebe, gefolgt von den Dauerkulturbetrieben.

Die Abnahme der „Nicht klassifizierten Betriebe“ ist darauf zurückzuführen, dass in Anpassung an die EU-Methodik auch die Betriebe, die nur Futterflächen am Ackerland bewirtschaften, so wie die Dauergrünlandfutterflächen, einer Bewertung zugeführt und in der Regel als Futterbaubetrieb klassifiziert wurden.

Der Zuwachs bei den Forstbetrieben beruht auf der teilweisen Ausmerzung der Erfassungsproblematik der Waldflächen.

### 3.3 Beschäftigung in der Land- und Forstwirtschaft

Bei der Agrarstrukturerhebung 2005 wurden 520.984 land- und forstwirtschaftliche Arbeitskräfte ermittelt; das entspricht einer Zunahme von 24.428 Personen oder 4,9% gegenüber 2003 (**Texttabelle 4**). Während bei den familieneigenen Arbeitskräften mit 437.809 Personen ein Rückgang um 1.791 Personen oder 0,4% zu verzeichnen war, konnte bei den familienfremden Arbeitskräften mit 83.175 Personen ein Plus von 26.219 Personen (+46,0%) festgestellt werden. Dies ist vor allem auf die Zunahme der unregelmäßig Beschäftigten (Saisonarbeiter, Erntehelfer) zurückzuführen. Der Großteil der in der Land- und Forstwirtschaft Beschäftigten (437.809 bzw. 84,0%) entfiel aber nach wie vor auf Familienangehörige, während familienfremde Arbeitskräfte nur 83.175 (16,0%) Personen ausmachten.

## Land- und forstwirtschaftliche Arbeitskräfte 1999, 2003 und 2005

Bezeichnung	Land- und forstwirtschaftliche Arbeitskräfte insgesamt <sup>1)</sup>			Veränderung gegenüber 2003		Davon ... Arbeitskräfte					
	1999	2003	2005	absolut	in %	familieneigene			familienfremde		
						1999	2003	2005	1999	2003	2005
<b>Österreich</b>											
<b>Größenstufen nach der Kulturfläche</b>											
ohne Fläche	3 755	544	753	209	38,4	3 360	423	454	395	121	300
unter 5 ha	122 201	93 917	92 346	- 1 571	-1,7	115 896	85 487	84 102	6 305	8 430	8 244
5 bis unter 10 ha	98 643	81 714	82 056	342	0,4	94 296	74 355	72 703	4 347	7 359	9 353
10 bis unter 20 ha	124 914	106 695	112 810	6 115	5,7	118 754	98 106	96 979	6 160	8 590	15 831
20 bis unter 30 ha	84 550	71 699	74 784	3 085	4,3	79 803	66 325	64 573	4 747	5 374	10 211
30 bis unter 50 ha	79 244	76 209	81 336	5 127	6,7	73 979	68 123	67 967	5 265	8 086	13 370
50 bis unter 100 ha	38 250	44 028	50 692	6 664	15,1	33 496	36 232	38 781	4 754	7 796	11 911
100 bis unter 200 ha	10 610	11 040	14 625	3 585	32,5	7 533	7 882	9 525	3 077	3 158	5 101
200 ha und mehr	12 924	10 709	11 581	872	8,1	2 783	2 667	2 725	10 141	8 042	8 855
<b>zusammen</b>	<b>575 091</b>	<b>496 556</b>	<b>520 984</b>	<b>24 428</b>	<b>4,9</b>	<b>529 900</b>	<b>439 600</b>	<b>437 809</b>	<b>45 191</b>	<b>56 956</b>	<b>83 175</b>
<b>Erwerbsarten</b>											
Haupterwerbsbetriebe	250 279	245 436	243 715	- 1 721	-0,7	231 376	217 476	201 706	18 903	27 960	42 009
Nebenerwerbsbetriebe	307 133	233 551	256 647	23 096	9,9	298 524	220 954	234 630	8 609	12 597	22 017
Personengemeinschaften	17 679	3 509	5 267	1 758	50,1	-	1 171	1 473	17 679	2 339	3 794
Betr. jurist. Personen		14 061	13 355	- 706	-5,0	-	-	-		14 061	15 355
<b>Bundesländer</b>											
Burgenland	37 801	29 305	30 232	927	3,2	34 680	24 431	23 598	3 121	4 875	6 634
Kärnten	51 809	45 277	49 775	4 498	9,9	47 788	41 144	42 677	4 021	4 133	7 097
Niederösterreich	137 433	120 273	125 985	5 712	4,7	125 063	102 105	102 618	12 370	18 168	23 368
Oberösterreich	123 113	101 886	108 249	6 363	6,2	116 810	94 794	93 437	6 303	7 091	14 812
Salzburg	31 244	27 768	28 136	368	1,3	29 023	25 939	25 370	2 221	1 828	2 766
Steiermark	127 863	114 021	118 444	4 423	3,9	118 551	101 378	100 547	9 312	12 643	17 897
Tirol	48 896	42 936	44 876	1 940	4,5	44 922	39 040	38 810	3 974	3 895	6 065
Vorarlberg	12 975	11 106	12 247	1 141	10,3	11 403	9 416	9 812	1 572	1 691	2 435
Wien	3 957	3 984	3 041	- 943	-23,7	1 660	1 352	940	2 297	2 632	2 101

<sup>1)</sup> Einschl. mitarbeitende Pensionisten bzw. Kinder und Schüler ab dem 16. Lebensjahr. - Rundungsdifferenzen technisch bedingt.

**Grafik 7** zeigt die Entwicklung auf dem Arbeitskräftesektor in der Land- und Forstwirtschaft seit dem Jahr 1951. Nach Kriegsende waren noch mehr als 1,614.800 Personen im Agrarbereich tätig. Im Jahr 2005 waren es 520.984. Dazwischen fand ein ständiger Rückgang an land- und forstwirtschaftlichen Arbeitskräften statt, der bis zum Jahr 1980 besonders ausgeprägt war. Der „Anstieg“ zwischen 1990 und 1995 ist auf eine Änderung in der Methodik zurückzuführen. In Anpassung an die Vorgaben der Europäischen Union musste auch die in der Land- und Forstwirtschaft geleistete Tätigkeit der Rentner bzw. Pensionisten sowie der Schüler und Studenten ab dem 16. Lebensjahr berücksichtigt werden. Um der Realität der Arbeitsleistung eher zu entsprechen, wurde auf Empfehlung des Fachbeirates für Agrarstatistik allerdings das Beschäftigungsausmaß bei den Pensionisten um zwei Kategorien zurückgestuft; hatte ein Pensionist beispielsweise "vollbeschäftigt" angekreuzt, so wurde sein Beschäftigungsausmaß auf "50 bis unter 75%" zurückgenommen. Diese Reduktion des Beschäftigungsausmaßes für Personen im Ruhestand ist eine international übliche Vorgangsweise und wird auch bei Schülern und Studenten praktiziert, da die angegebene Arbeitsdauer ein bestimmtes Ausmaß nicht überschreiten darf.

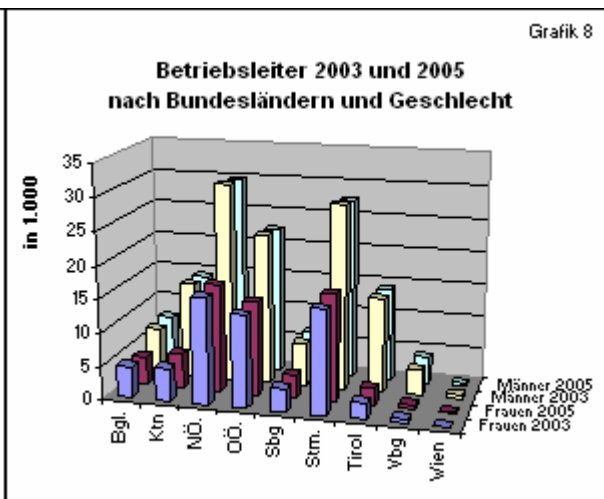
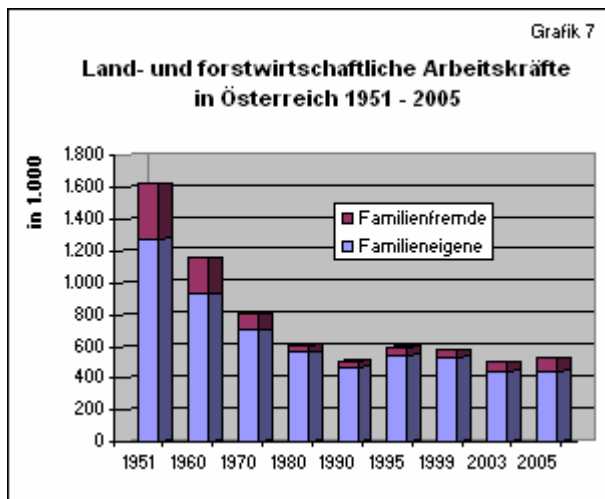

Weiters wurde nicht nur nach dem Betriebsinhaber gefragt, sondern es musste auch der Betriebsleiter angegeben werden. Dies war jene Person, welche die laufende und tägliche Führung des Betriebes wahrnahm. So war die Leitung der land- und forstwirtschaftlichen Betriebe nach wie vor eine Domäne der Männer (**Grafik 8**); lediglich die Führung von 63.665 Betrieben lag in Frauenhänden (33,6%). Aber auch in diesem Wirtschaftszweig sind die Frauen weiter im Vormarsch, denn gegenüber der letzten Agrarstrukturerhebung 2003 (32,8%) bedeutet dies einen Anstieg des Frauenanteils um 0,8%.



## BETRIEBE UND GESAMTFLÄCHE IN GEGENÜBERSTELLUNG ZU 2003

T 1.0

Bezeichnung	Zahl der Betriebe		Fläche in Hektar	
	2003	2005	2003	2005

**Österreich****Größenstufen nach der Gesamtfläche**

ohne Fläche		301	291	-	-
unter	5 ha	40 520	39 664	118 117	116 713
5 bis unter	10 ha	34 235	34 108	245 540	245 710
10 bis unter	20 ha	40 668	39 376	595 085	579 078
20 bis unter	30 ha	25 929	25 699	637 536	630 480
30 bis unter	50 ha	26 574	26 363	1 021 192	1 011 977
50 bis unter	100 ha	14 805	16 073	980 384	1 066 590
100 bis unter	200 ha	4 147	4 752	571 871	646 763
200 ha und mehr		3 203	3 265	3 250 573	3 271 943
<b>zusammen</b>		<b>190 382</b>	<b>189 591</b>	<b>7 420 298</b>	<b>7 569 254</b>

**Größenstufen nach der Kulturlfläche**

ohne Fläche		301	291	-	-
unter	5 ha	43 053	42 474	135 306	136 749
5 bis unter	10 ha	33 880	33 537	257 060	257 414
10 bis unter	20 ha	40 379	39 530	635 583	613 439
20 bis unter	30 ha	25 507	25 002	655 150	637 962
30 bis unter	50 ha	26 000	25 886	1 030 737	1 023 483
50 bis unter	100 ha	14 367	15 414	1 000 657	1 097 318
100 bis unter	200 ha	4 139	4 673	646 458	723 205
200 ha und mehr		2 757	2 784	3 059 346	3 079 686
<b>zusammen</b>		<b>190 382</b>	<b>189 591</b>	<b>7 420 298</b>	<b>7 569 254</b>

**Erwerbsarten**

Haupterwerbsbetriebe	80 533	74 504	3 139 795	3 004 556
Nebenerwerbsbetriebe	102 160	106 836	1 460 246	1 682 411
Personengemeinschaften	1 171	1 473	348 161	298 835
Betr. jurist. Personen	6 519	6 778	2 472 096	2 583 453

**Bergbauernbetriebe**

BHK-Gruppe 1	23 668	22 329	642 273	603 301
BHK-Gruppe 2	30 523	29 969	999 730	1 051 124
BHK-Gruppe 3	13 317	13 088	465 979	469 187
BHK-Gruppe 4	7 046	6 767	187 813	187 881
ohne BHK-Gruppe	115 829	117 439	5 124 503	5 257 762
Benachteiligte Gebiete	136 809	138 106	5 868 140	6 043 653
darunter Berggebiete	102 221	101 601	5 263 134	5 362 632

**Betriebsformen**

Marktfruchtbetriebe	26 254	25 919	785 801	786 590
Futterbaubetriebe	72 500	68 813	1 918 518	1 899 995
Veredelungsbetriebe	10 946	9 035	257 236	228 954
Dauerkulturbetriebe	14 088	16 481	98 727	172 423
Landw. Gemischtbetriebe	5 928	5 195	124 614	122 604
Gartenbaubetriebe	1 447	871	7 798	7 417
Forstbetriebe	30 797	34 179	3 288 555	3 328 046
Kombinationsbetriebe	28 177	29 012	938 312	1 022 358
Nicht klassifiz. Betriebe	244	86	738	866

**Größenklassen nach Standarddeckungsbeiträgen (in 1000 EURO)**

unter	2	41 157	43 550	542 557	626 431
2 bis unter	4	23 193	24 081	256 855	292 939
4 bis unter	6	15 217	15 265	244 192	274 637
6 bis unter	8	12 044	11 392	217 288	216 679
8 bis unter	12	18 531	17 817	394 395	434 705
12 bis unter	16	13 244	12 608	378 388	367 055
16 bis unter	20	11 162	9 781	350 960	319 025
20 bis unter	25	10 993	10 249	388 269	379 097
25 bis unter	35	16 548	15 281	717 811	699 823
35 bis unter	40	5 756	5 421	283 687	294 267
40 bis unter	65	13 912	14 329	866 421	887 282
65 bis unter	110	6 056	6 893	565 868	596 748
110 und mehr		2 325	2 838	2 212 869	2 179 700

**Bundesländer**

Burgenland	11 753	11 664	291 182	288 650
Kärnten	19 491	19 399	833 507	891 095
Niederösterreich	46 235	46 087	1 627 558	1 680 790
Oberösterreich	36 729	36 543	1 050 706	1 112 665
Salzburg	10 012	10 023	658 773	670 666
Steiermark	43 745	43 735	1 550 535	1 453 039
Tirol	16 892	16 846	1 169 498	1 222 624
Vorarlberg	4 744	4 743	209 140	224 380
Wien	782	551	29 398	25 345

Bezeichnung	Zahl der Betriebe		Fläche in Hektar	
	2003	2005	2003	2005

**Österreich****Größenstufen nach der landw. genutzten Fläche**

unter 5 ha	59 083	58 148	143 778	142 415
5 bis unter 10 ha	33 042	31 998	239 489	233 999
10 bis unter 20 ha	40 362	38 670	582 458	558 349
20 bis unter 30 ha	19 428	18 825	471 608	458 771
30 bis unter 50 ha	14 723	15 384	558 930	586 150
50 bis unter 100 ha	7 222	7 860	478 850	527 044
100 bis unter 200 ha	1 769	1 959	241 228	265 526
200 ha und mehr	1 180	1 051	542 365	495 578
<b>zusammen</b>	<b>176 808</b>	<b>173 895</b>	<b>3 258 708</b>	<b>3 267 833</b>

**Erwerbsarten**

Haupterwerbsbetriebe	80 296	74 229	1 984 951	1 907 018
Nebenerwerbsbetriebe	91 857	94 376	717 045	790 610
Personengemeinschaften	842	1 200	76 556	74 523
Betr. jurist. Personen	3 813	4 090	480 156	495 681

**Bergbauernbetriebe**

BHK-Gruppe 1	23 618	22 304	402 423	378 118
BHK-Gruppe 2	30 489	29 948	513 263	510 415
BHK-Gruppe 3	13 264	13 087	203 513	193 962
BHK-Gruppe 4	7 023	6 756	93 007	89 119
ohne BHK-Gruppe	102 414	101 801	2 046 501	2 096 219
Benachteiligte Gebiete	125 308	125 132	2 195 888	2 206 121
darunter Berggebiete	92 142	91 248	1 826 599	1 812 243

**Größenklassen nach Standarddeckungsbeiträgen (in 1000 EURO)**

unter 2	34 197	34 250	306 373	332 013
2 bis unter 4	20 435	21 132	134 373	142 006
4 bis unter 6	14 021	14 381	132 990	134 870
6 bis unter 8	11 439	10 803	114 215	110 577
8 bis unter 12	17 901	17 145	217 434	226 295
12 bis unter 16	12 937	12 374	211 111	199 978
16 bis unter 20	10 989	9 637	207 450	182 241
20 bis unter 25	10 899	10 110	230 978	226 201
25 bis unter 35	16 264	15 046	426 952	396 181
35 bis unter 40	5 685	5 342	177 628	173 432
40 bis unter 65	13 726	14 147	531 590	532 772
65 bis unter 110	5 904	6 758	306 104	339 163
110 und mehr	2 166	2 685	260 804	271 885

**Bundesländer**

Burgenland	11 219	10 595	186 165	189 283
Kärnten	16 576	16 600	309 294	306 289
Niederösterreich	43 663	42 296	942 831	941 231
Oberösterreich	34 792	34 362	561 482	565 298
Salzburg	9 425	9 487	271 871	267 103
Steiermark	40 869	40 549	482 057	464 304
Tirol	15 442	15 428	392 202	419 167
Vorarlberg	4 103	4 107	103 374	106 764
Wien	719	470	9 432	8 396

Bezeichnung	Zahl der Betriebe		Fläche in Hektar	
	2003	2005	2003	2005

**Österreich****Größenstufen nach der Waldfläche**

unter 5 ha	81 994	73 310	182 951	167 610
5 bis unter 10 ha	32 405	34 125	230 514	241 016
10 bis unter 20 ha	20 574	22 125	284 772	309 612
20 bis unter 30 ha	8 124	7 725	197 198	187 218
30 bis unter 50 ha	5 148	5 782	194 723	220 433
50 bis unter 100 ha	3 076	3 422	211 128	233 897
100 bis unter 200 ha	1 721	1 835	233 460	251 781
200 ha und mehr	1 403	1 439	1 664 148	1 694 763
<b>zusammen</b>	<b>154 447</b>	<b>149 763</b>	<b>3 198 894</b>	<b>3 306 331</b>

**Erwerbsarten**

Haupterwerbsbetriebe	69 253	61 989	1 045 307	996 760
Nebenerwerbsbetriebe	78 847	81 079	649 155	777 338
Personengemeinschaften	879	934	187 394	152 632
Betr. jurist. Personen	5 468	5 760	1 317 038	1 379 601

**Bergbauernbetriebe**

BHK-Gruppe 1	21 172	19 323	212 816	203 313
BHK-Gruppe 2	27 818	26 950	436 113	480 846
BHK-Gruppe 3	11 701	11 383	229 281	240 656
BHK-Gruppe 4	5 866	5 652	81 447	86 018
ohne BHK-Gruppe	87 891	86 455	2 239 238	2 295 498
Benachteiligte Gebiete	118 687	116 884	2 771 420	2 895 301
darunter Berggebiete	89 413	87 191	2 567 390	2 635 500

**Größenklassen nach Standarddeckungsbeiträgen (in 1000 EURO)**

unter 2	29 093	31 880	86 638	108 046
2 bis unter 4	18 383	18 543	96 397	115 094
4 bis unter 6	12 106	11 942	88 680	100 483
6 bis unter 8	9 756	9 313	80 709	89 661
8 bis unter 12	15 744	14 646	149 365	178 244
12 bis unter 16	11 342	10 439	134 693	141 500
16 bis unter 20	9 776	8 235	126 279	118 761
20 bis unter 25	9 541	8 503	138 606	130 427
25 bis unter 35	14 756	13 262	262 104	268 456
35 bis unter 40	5 181	4 507	96 359	106 949
40 bis unter 65	12 007	11 580	290 597	307 678
65 bis unter 110	5 050	5 086	220 235	218 037
110 und mehr	1 712	1 827	1 428 231	1 422 997

**Bundesländer**

Burgenland	6 900	6 133	80 843	86 243
Kärnten	17 844	17 631	438 459	457 742
Niederösterreich	33 188	32 616	633 982	685 529
Oberösterreich	32 110	30 371	408 507	437 609
Salzburg	8 307	8 474	263 248	271 321
Steiermark	40 079	39 017	865 508	831 556
Tirol	12 409	11 944	430 083	457 030
Vorarlberg	3 511	3 431	65 318	68 361
Wien	99	147	12 946	10 940

BESITZVERHÄLTNISSE - GESAMTÜBERSICHT 2005

T 2.A

Bezeichnung	Eigentumsfläche		Verpachtete		Zur Bewirtschaftung abgegebene		Gepachtete		Zur Bewirtschaftung erhaltene		Gesamtfläche	
			F l ä c h e									
	Betriebe	Hektar	Betriebe	Hektar	Betriebe	Hektar	Betriebe	Hektar	Betriebe	Hektar	Betriebe	Hektar

Österreich

Größenstufen nach der Kulturläche

unter	5 ha	39 933	209 694	12 330	86 826	872	1 829	9 172	14 059	1 667	1 651	42 474	136 749
5 bis unter	10 ha	31 615	276 085	8 965	50 733	794	3 558	9 358	31 588	2 165	4 031	33 537	257 414
10 bis unter	20 ha	37 373	564 152	5 782	44 412	704	4 136	16 751	91 299	3 042	6 535	39 530	613 439
20 bis unter	30 ha	23 965	564 309	2 321	16 513	354	30 643	13 969	112 719	2 496	8 090	25 002	637 962
30 bis unter	50 ha	24 963	800 711	2 129	19 904	493	2 562	17 345	232 926	3 153	12 311	25 886	1 023 483
50 bis unter	100 ha	14 918	805 183	1 763	19 603	393	2 389	10 501	276 706	1 916	37 420	15 414	1 097 318
100 bis unter	200 ha	4 493	569 921	757	12 257	174	2 109	2 156	139 392	472	28 259	4 673	723 205
200 ha und mehr		2 681	3 108 267	782	89 756	159	82 195	659	96 496	240	46 875	2 784	3 079 686
<b>zusammen</b>		<b>179 942</b>	<b>6 898 322</b>	<b>34 828</b>	<b>340 005</b>	<b>3 943</b>	<b>129 421</b>	<b>79 911</b>	<b>995 185</b>	<b>15 150</b>	<b>145 173</b>	<b>189 300</b>	<b>7 569 254</b>

Bundesländer

Burgenland		11 005	293 753	4 045	29 743	286	85 387	5 290	104 991	771	5 036	11 657	288 650
Kärnten		17 883	817 292	3 427	28 712	659	1 696	6 634	92 900	1 376	11 310	19 363	891 095
Niederösterreich		43 697	1 450 844	10 897	129 609	1 191	22 453	25 857	360 868	4 880	21 140	46 024	1 680 790
Oberösterreich		35 391	995 319	5 261	42 178	647	4 093	15 488	152 881	3 572	10 737	36 478	1 112 665
Salzburg		9 667	629 452	870	11 696	135	4 282	3 349	40 542	826	16 649	10 006	670 666
Steiermark		41 354	1 303 178	7 430	50 490	583	4 453	13 548	148 034	2 252	56 770	43 697	1 453 039
Tirol		16 054	1 191 698	2 009	36 326	297	4 952	6 693	53 536	804	18 668	16 794	1 222 624
Vorarlberg		4 396	194 288	770	9 855	135	1 981	2 737	37 628	647	4 301	4 732	224 380
Wien		496	22 497	120	1 394	10	124	315	3 804	22	563	550	25 345

BESITZVERHÄLTNISSE - LANDWIRTSCHAFTLICH GENUTZTE FLÄCHE 2005

T 2.B

Bezeichnung	Eigentumsfläche		Verpachtete		Zur Bewirtschaftung abgegebene		Gepachtete		Zur Bewirtschaftung erhaltene		Landw. gen. Fläche insgesamt	
			F l ä c h e									
	Betriebe	Hektar	Betriebe	Hektar	Betriebe	Hektar	Betriebe	Hektar	Betriebe	Hektar	Betriebe	Hektar

Österreich

Größenstufen nach der landw. genutzten Fläche

unter	5 ha	54 511	190 126	12 100	66 781	1 017	1 741	12 087	18 650	2 321	2 161	58 148	142 415
5 bis unter	10 ha	29 578	205 767	2 691	14 803	246	899	11 813	39 609	2 403	4 325	31 998	233 999
10 bis unter	20 ha	36 527	452 585	1 906	12 254	321	1 812	20 758	111 619	3 509	8 211	38 670	558 349
20 bis unter	30 ha	17 971	333 064	878	6 970	171	486	13 414	125 806	2 253	7 358	18 825	458 771
30 bis unter	50 ha	14 750	374 383	978	7 184	307	1 176	12 451	208 768	2 133	11 360	15 384	586 150
50 bis unter	100 ha	7 520	306 227	842	8 279	186	721	6 263	214 708	1 055	15 110	7 860	527 044
100 bis unter	200 ha	1 823	169 445	220	2 890	66	1 278	1 160	88 258	241	11 991	1 959	265 526
200 ha und mehr		993	450 689	122	23 951	31	2 815	308	52 361	95	19 293	1 051	495 578
<b>zusammen</b>		<b>163 674</b>	<b>2 482 285</b>	<b>19 737</b>	<b>143 113</b>	<b>2 343</b>	<b>10 928</b>	<b>78 254</b>	<b>859 780</b>	<b>14 011</b>	<b>79 809</b>	<b>173 895</b>	<b>3 267 833</b>

Bundesländer

Burgenland		9 846	104 120	2 981	16 285	245	743	5 246	97 401	738	4 788	10 595	189 283
Kärnten		14 970	245 515	1 430	8 511	317	804	6 402	62 427	1 281	7 662	16 600	306 289
Niederösterreich		39 765	636 036	6 660	52 959	823	2 487	25 390	344 497	4 407	16 144	42 296	941 231
Oberösterreich		33 223	446 336	2 823	18 810	372	1 556	15 197	130 784	3 347	8 545	34 362	565 298
Salzburg		9 124	230 332	413	4 552	60	1 305	3 277	30 954	787	11 674	9 487	267 103
Steiermark		38 049	371 160	4 119	25 605	329	3 168	13 093	105 579	2 081	16 338	40 549	464 304
Tirol		14 588	372 289	919	13 049	148	403	6 616	49 238	737	11 093	15 428	419 167
Vorarlberg		3 711	71 729	328	2 897	43	439	2 720	35 278	614	3 094	4 107	106 764
Wien		398	4 768	63	443	7	22	312	3 622	18	472	470	8 396



Bezeichnung	Landw. genutzte Fläche insgesamt		Darunter biologisch bewirtschaftete Fläche				Darunter Bio-betriebe mit Tierhaltung
			vom Landeshauptmann anerkannt		in Umstellungsphase		
	Betriebe	Hektar	Betriebe	Hektar	Betriebe	Hektar	

**Österreich**

**Größenstufen nach der landw. genutzten Fläche**

ohne Fläche	13	-	-	-	-	-	13
unter 5 ha	2 361	8 024	1 957	6 557	251	646	1 860
bis unter 10 ha	4 430	33 112	4 138	29 963	316	1 830	4 117
10 bis unter 20 ha	6 422	92 439	5 944	81 384	580	5 387	5 882
20 bis unter 30 ha	2 896	70 216	2 718	59 792	352	4 028	2 705
30 bis unter 50 ha	2 465	94 060	2 364	74 519	323	4 072	2 069
50 bis unter 100 ha	1 317	87 220	1 224	58 038	336	6 710	971
100 bis unter 200 ha	360	47 766	338	23 615	70	2 602	248
200 ha und mehr	80	24 927	75	9 113	9	2 050	58
<b>zusammen</b>	<b>20 343</b>	<b>457 763</b>	<b>18 758</b>	<b>342 978</b>	<b>2 236</b>	<b>27 325</b>	<b>17 922</b>

**Erwerbsarten**

Haupterwerbsbetriebe	11 322	322 103	10 697	243 028	1 143	15 573	10 435
Nebenerwerbsbetriebe	8 743	118 787	7 826	87 948	1 064	9 933	7 399
Personengemeinschaften	80	4 617	78	4 473	2	15	37
Betr. jurist. Personen	198	12 256	158	7 529	27	1 804	52

**Bergbauernbetriebe**

BHK-Gruppe 1	3 371	69 529	3 117	51 451	428	4 653	3 130
BHK-Gruppe 2	6 506	140 077	6 218	104 318	441	4 916	6 260
BHK-Gruppe 3	3 463	67 680	3 321	46 274	139	1 142	3 422
BHK-Gruppe 4	1 688	25 096	1 634	16 944	54	303	1 633
ohne BHK-Gruppe	5 316	155 380	4 468	123 991	1 173	16 312	3 476
Benachteiligte Gebiete	17 673	371 103	16 541	270 807	1 582	17 780	16 275
darunter Berggebiete	15 429	318 260	14 650	227 532	1 067	10 746	14 693

**Größenklassen nach Standarddeckungsbeiträgen (in 1000 EURO)**

unter 2	1 617	11 176	1 274	7 784	298	1 553	1 129
2 bis unter 4	1 900	14 606	1 728	12 161	151	956	1 597
4 bis unter 6	1 902	20 757	1 767	15 563	173	967	1 698
6 bis unter 8	1 788	22 584	1 657	18 497	134	1 423	1 673
8 bis unter 12	2 978	44 054	2 767	33 927	223	3 146	2 737
12 bis unter 16	2 258	43 149	2 109	32 048	192	2 195	2 105
16 bis unter 20	1 570	38 678	1 475	29 509	200	2 022	1 415
20 bis unter 25	1 565	45 667	1 468	32 469	199	3 552	1 412
25 bis unter 35	2 054	70 395	1 957	51 934	226	2 686	1 920
35 bis unter 40	727	30 567	710	22 425	71	1 447	662
40 bis unter 65	1 423	70 080	1 349	53 141	243	3 817	1 237
65 bis unter 110	372	27 831	349	20 597	80	1 276	242
110 und mehr	188	18 219	148	12 923	47	2 284	94

**Bundesländer**

Burgenland	740	29 094	538	22 231	316	6 356	206
Kärnten	1 431	35 637	1 359	25 603	121	1 175	1 309
Niederösterreich	4 308	122 157	3 969	105 826	789	10 795	3 223
Oberösterreich	3 195	60 027	2 822	52 663	478	5 152	2 953
Salzburg	3 544	92 799	3 427	50 679	114	1 410	3 477
Steiermark	3 396	59 724	3 095	48 059	264	1 449	3 091
Tirol	3 297	49 402	3 158	31 702	103	741	3 257
Vorarlberg	415	7 832	374	5 218	48	243	402
Wien	17	1 092	16	996	2	5	4

Bezeichnung	Insgesamt		N a t ü r l i c h e P e r s o n e n							
			Haupterwerbsbetriebe		Darunter Pensionistenbetriebe		Nebenerwerbsbetriebe		Darunter Pensionistenbetriebe	
	Be- triebe	Fläche	Be- triebe	Fläche	Be- triebe	Fläche	Be- triebe	Fläche	Be- triebe	Fläche

**Österreich****Größenstufen nach der Kulturläche**

ohne Fläche		291	-	41	-	6	-	220	-	70	-
unter 5 ha	5 ha	42 474	136 749	2 560	8 399	174	565	39 283	124 249	12 640	38 411
5 bis unter 10 ha	10 ha	33 537	257 414	5 139	41 452	175	1 280	27 353	207 308	6 944	51 894
10 bis unter 20 ha	20 ha	39 530	613 439	16 323	259 998	276	4 124	22 066	326 338	4 376	63 700
20 bis unter 30 ha	30 ha	25 002	637 962	15 598	395 700	161	3 938	8 789	220 995	1 694	42 674
30 bis unter 50 ha	50 ha	25 886	1 023 483	19 639	773 412	195	7 925	5 374	206 967	1 178	45 407
50 bis unter 100 ha	100 ha	15 414	1 097 318	11 749	795 664	68	5 159	2 473	176 673	694	48 640
100 bis unter 200 ha	200 ha	4 673	723 205	2 737	376 564	36	4 802	851	126 482	207	30 947
200 ha und mehr		2 784	3 079 686	718	353 367	12	4 211	427	293 400	123	86 541
<b>zusammen</b>		<b>189 591</b>	<b>7 569 254</b>	<b>74 504</b>	<b>3 004 556</b>	<b>1 102</b>	<b>32 003</b>	<b>106 836</b>	<b>1 682 411</b>	<b>27 928</b>	<b>408 213</b>

**Bergbauernbetriebe**

BHK-Gruppe 1		22 329	603 301	12 251	434 532	149	2 926	9 963	159 866	2 233	36 121
BHK-Gruppe 2		29 969	1 051 124	15 718	705 238	229	9 452	14 095	294 335	2 995	61 351
BHK-Gruppe 3		13 088	469 187	6 315	313 042	86	4 198	6 764	142 349	1 640	35 699
BHK-Gruppe 4		6 767	187 881	2 472	109 644	55	2 354	4 291	78 174	949	22 337
ohne BHK-Gruppe		117 439	5 257 762	37 747	1 442 100	584	13 074	71 722	1 007 687	20 110	252 706
Benachteiligte Gebiete		138 106	6 043 653	49 971	2 081 604	892	28 198	81 301	1 350 173	21 875	339 905
darunter Berggebiete		101 601	5 362 632	37 824	1 728 794	668	24 847	57 791	1 140 839	15 542	289 315

**Betriebsformen**

Marktfruchtbetriebe		25 919	786 590	10 861	530 266	89	2 420	14 714	221 355	2 478	29 409
Futterbaubetriebe		68 813	1 899 995	36 301	1 167 230	568	12 373	31 219	394 989	7 609	101 175
Veredelungsbetriebe		9 035	228 954	6 496	196 801	31	455	2 473	29 293	523	5 565
Dauerkulturbetriebe		16 481	172 423	7 093	129 565	175	1 543	9 174	36 523	2 826	7 920
Landw. Gemischtbetriebe		5 195	122 604	2 434	84 889	41	1 047	2 741	33 549	624	7 114
Gartenbaubetriebe		871	7 417	510	4 115	19	181	298	1 634	67	101
Forstbetriebe		34 179	3 328 046	1 542	293 124	34	3 075	26 682	618 050	9 303	169 567
Kombinationsbetriebe		29 012	1 022 358	9 268	598 567	147	10 910	19 450	346 154	4 462	87 319
Nicht klassifiz. Betriebe		86	866	-	-	-	-	85	863	35	44

**Größenklassen nach Standarddeckungsbeiträgen (in 1000 EURO)**

unter 2	2	43 550	626 431	-	-	-	-	40 861	242 712	13 109	73 229
2 bis unter 4	4	24 081	292 939	-	-	-	-	22 947	212 136	5 676	46 856
4 bis unter 6	6	15 265	274 637	-	-	-	-	14 594	213 259	2 916	34 880
6 bis unter 8	8	11 392	216 679	5 089	87 367	217	2 120	5 891	93 503	1 259	19 670
8 bis unter 12	12	17 817	434 705	9 572	208 014	305	5 266	7 479	146 431	1 516	32 135
12 bis unter 16	16	12 608	367 055	8 176	212 977	147	3 431	4 108	100 851	985	26 644
16 bis unter 20	20	9 781	319 025	6 913	208 066	72	2 844	2 637	77 231	640	20 427
20 bis unter 25	25	10 249	379 097	7 553	258 238	112	2 738	2 557	85 219	582	23 927
25 bis unter 35	35	15 281	699 823	12 411	502 334	105	3 640	2 477	116 778	571	25 882
35 bis unter 40	40	5 421	294 267	4 502	216 780	32	2 757	777	43 161	93	6 908
40 bis unter 65	65	14 329	887 282	12 324	657 786	76	6 677	1 591	106 731	368	28 799
65 bis unter 110	110	6 893	596 748	5 934	377 928	36	2 530	574	60 206	113	17 468
110 und mehr		2 838	2 179 700	2 030	275 066	-	-	259	183 329	62	51 344

**Bundesländer**

Burgenland		11 664	288 650	3 164	138 608	17	274	7 941	82 055	2 275	22 599
Kärnten		19 399	891 095	5 516	314 803	121	5 630	12 651	276 961	4 122	90 809
Niederösterreich		46 087	1 680 790	22 661	962 224	167	5 470	21 858	346 807	5 531	77 912
Oberösterreich		36 543	1 112 665	16 898	547 414	255	5 435	19 131	259 953	3 874	45 156
Salzburg		10 023	670 666	4 408	210 238	44	1 523	5 011	134 493	1 058	37 404
Steiermark		43 735	1 453 039	15 431	596 193	325	8 355	26 991	383 377	7 357	85 687
Tirol		16 846	1 222 624	4 658	185 004	131	4 900	10 396	161 832	2 741	39 021
Vorarlberg		4 743	224 380	1 519	45 672	28	387	2 592	33 125	893	9 088
Wien		551	25 345	247	4 400	15	30	264	3 807	76	536

N a t ü r l i c h e P e r s o n e n				Personen- gemeinschaften		Juristische Personen		Bezeichnung
Zusammen		Darunter Pensionisten- betriebe		Be- triebe	Fläche	Be- triebe	Fläche	
Be- triebe	Fläche	Be- triebe	Fläche					

**Österreich**

**Größenstufen nach der  
Kulturfläche**

262	-	76	-	8	-	21	-	ohne Fläche
41 843	132 647	12 814	38 976	155	498	476	3 603	unter 5 ha
32 492	248 760	7 119	53 174	256	1 937	789	6 717	5 bis unter 10 ha
38 388	586 336	4 652	67 824	175	3 013	966	24 090	10 bis unter 20 ha
24 387	616 694	1 855	46 612	103	3 051	512	18 217	20 bis unter 30 ha
25 013	980 379	1 373	53 332	160	6 749	714	36 354	30 bis unter 50 ha
14 222	972 337	763	53 798	218	36 161	974	88 820	50 bis unter 100 ha
3 588	503 045	243	35 749	214	43 559	870	176 601	100 bis unter 200 ha
1 146	646 767	135	90 753	183	203 868	1 455	2 229 051	200 ha und mehr
<b>181 340</b>	<b>4 686 967</b>	<b>29 030</b>	<b>440 217</b>	<b>1 473</b>	<b>298 835</b>	<b>6 778</b>	<b>2 583 453</b>	

**zusammen**

**Bergbauernbetriebe**

22 214	594 398	2 381	39 046	70	3 478	45	5 425	BHK-Gruppe 1
29 814	999 574	3 225	70 803	91	9 178	65	42 372	BHK-Gruppe 2
13 080	455 390	1 726	39 897	4	11 476	4	2 321	BHK-Gruppe 3
6 764	187 818	1 004	24 692	3	63	-	-	BHK-Gruppe 4
109 469	2 449 787	20 694	265 779	1 305	274 640	6 665	2 533 335	ohne BHK-Gruppe
131 272	3 431 777	22 767	368 103	1 084	252 857	5 750	2 359 018	Benachteiligte Gebiete
95 615	2 869 632	16 210	314 162	922	242 951	5 063	2 250 049	darunter Berggebiete

**Betriebsformen**

25 575	751 621	2 567	31 828	218	18 272	126	16 697	Marktfruchtbetriebe
67 520	1 562 219	8 176	113 548	385	62 131	908	275 645	Futterbaubetriebe
8 968	226 094	554	6 020	30	674	38	2 186	Veredelungsbetriebe
16 267	166 087	3 001	9 463	124	2 023	90	4 312	Dauerkulturbetriebe
5 174	118 439	665	8 160	4	2 751	16	1 415	Landw. Gemischtbetriebe
808	5 749	86	282	20	484	42	1 184	Gartenbaubetriebe
28 224	911 174	9 337	172 642	596	204 167	5 360	2 212 705	Forstbetriebe
28 718	944 720	4 609	98 229	97	8 332	197	69 306	Kombinationsbetriebe
85	863	35	44	-	-	1	3	Nicht klassifiz. Betriebe

**Größenklassen nach  
Standarddeckungsbeiträgen  
(in 1000 EURO)**

40 861	242 712	13 109	73 229	480	60 365	2 209	323 354	unter 2
22 947	212 136	5 676	46 856	147	4 747	987	76 056	2 bis unter 4
14 594	213 259	2 916	34 880	105	5 296	566	56 082	4 bis unter 6
10 981	180 870	1 476	21 790	87	4 072	324	31 738	6 bis unter 8
17 051	354 445	1 821	37 401	58	4 651	709	75 610	8 bis unter 12
12 284	313 828	1 132	30 076	60	3 274	265	49 953	12 bis unter 16
9 550	285 298	712	23 272	30	3 278	201	30 449	16 bis unter 20
10 110	343 457	694	26 665	11	2 785	127	32 855	20 bis unter 25
14 888	619 112	676	29 522	84	10 586	309	70 125	25 bis unter 35
5 279	259 941	125	9 665	31	5 251	111	29 075	35 bis unter 40
13 915	764 517	444	35 476	113	17 979	301	104 786	40 bis unter 65
6 508	438 134	150	19 998	135	27 580	251	131 034	65 bis unter 110
2 289	458 395	62	51 344	132	148 971	416	1 572 333	110 und mehr

**Bundesländer**

11 105	220 663	2 292	22 873	130	5 582	428	62 405	Burgenland
18 167	591 764	4 242	96 438	128	33 848	1 104	265 482	Kärnten
44 520	1 309 030	5 699	83 382	315	66 484	1 252	305 276	Niederösterreich
36 029	807 367	4 129	50 592	107	7 814	407	297 484	Oberösterreich
9 419	344 731	1 102	38 927	54	7 904	549	318 031	Salzburg
42 422	979 571	7 682	94 042	358	141 221	955	332 247	Steiermark
15 055	346 837	2 872	43 922	238	24 116	1 553	851 672	Tirol
4 111	78 797	921	9 475	133	11 376	500	134 208	Vorarlberg
511	8 208	90	566	10	490	30	16 648	Wien

Bezeichnung	Insgesamt		N a t ü r l i c h e P e r s o n e n							
			Haupterwerbs- betriebe		Darunter Pensionisten- betriebe		Nebenerwerbs- betriebe		Darunter Pensionisten- betriebe	
	Be- triebe	Fläche	Be- triebe	Fläche	Be- triebe	Fläche	Be- triebe	Fläche	Be- triebe	Fläche

**Österreich****Größenstufen nach der  
landw. genutzten Fläche**

unter 5 ha	58 148	142 415	4 587	14 406	324	985	52 447	125 681	15 398	32 854
5 bis unter 10 ha	31 998	233 999	10 663	82 077	172	1 267	20 876	148 629	3 683	25 562
10 bis unter 20 ha	38 670	558 349	24 559	362 310	335	4 678	13 522	187 310	2 281	31 617
20 bis unter 30 ha	18 825	458 771	14 702	359 263	169	4 314	3 740	90 102	798	19 083
30 bis unter 50 ha	15 384	586 150	12 470	475 740	55	2 086	2 310	86 323	471	17 314
50 bis unter 100 ha	7 860	527 044	5 961	398 217	30	2 031	1 111	72 490	202	13 324
100 bis unter 200 ha	1 959	265 526	1 089	142 597	1	153	265	37 172	67	9 445
200 ha und mehr	1 051	495 578	196	72 408	8	2 423	104	42 902	37	18 567
<b>zusammen</b>	<b>173 895</b>	<b>3 267 833</b>	<b>74 229</b>	<b>1 907 018</b>	<b>1 095</b>	<b>17 936</b>	<b>94 376</b>	<b>790 610</b>	<b>22 937</b>	<b>167 766</b>

**Bergbauernbetriebe**

BHK-Gruppe 1	22 304	378 118	12 246	275 862	149	2 128	9 942	98 214	2 213	20 422
BHK-Gruppe 2	29 948	510 415	15 718	368 936	229	4 224	14 074	137 215	2 988	29 308
BHK-Gruppe 3	13 087	193 962	6 315	135 595	86	1 705	6 763	58 007	1 640	14 607
BHK-Gruppe 4	6 756	89 119	2 472	51 171	55	977	4 280	37 905	949	11 938
ohne BHK-Gruppe	101 801	2 096 219	37 477	1 075 453	576	8 902	59 316	459 269	15 147	91 491
Benachteiligte Gebiete	125 132	2 206 121	49 754	1 123 967	885	14 840	70 923	561 729	17 775	132 513
darunter Berggebiete	91 248	1 812 243	37 631	863 514	668	12 811	49 553	440 997	12 319	107 957

**Größenklassen nach  
Standarddeckungsbeiträgen  
(in 1000 EURO)**

unter 2	34 250	332 013	-	-	-	-	32 346	125 667	9 663	31 671
2 bis unter 4	21 132	142 006	-	-	-	-	20 639	98 427	4 752	17 516
4 bis unter 6	14 381	134 870	-	-	-	-	13 970	106 837	2 656	15 076
6 bis unter 8	10 803	110 577	5 055	50 591	216	1 241	5 526	45 701	1 145	7 876
8 bis unter 12	17 145	226 295	9 502	119 736	305	2 811	7 235	77 528	1 433	15 879
12 bis unter 16	12 374	199 978	8 162	125 807	147	2 240	3 970	53 920	897	11 507
16 bis unter 20	9 637	182 241	6 896	125 427	72	1 218	2 593	46 474	621	10 609
20 bis unter 25	10 110	226 201	7 519	165 083	112	1 740	2 505	51 019	573	13 954
25 bis unter 35	15 046	396 181	12 392	314 116	99	2 029	2 412	61 725	559	12 627
35 bis unter 40	5 342	173 432	4 487	142 842	32	991	753	22 233	87	2 720
40 bis unter 65	14 147	532 772	12 300	454 367	76	4 112	1 552	52 993	355	13 770
65 bis unter 110	6 758	339 163	5 918	283 443	36	1 554	545	23 963	107	7 106
110 und mehr	2 685	271 885	1 998	125 606	-	-	244	23 904	55	7 412

**Bundesländer**

Burgenland	10 595	189 283	3 160	122 930	17	223	7 190	54 967	2 006	10 497
Kärnten	16 600	306 289	5 479	140 466	121	2 646	10 291	90 520	3 063	28 109
Niederösterreich	42 296	941 231	22 576	707 108	167	2 880	18 936	186 542	4 364	27 718
Oberösterreich	34 362	565 298	16 833	396 318	248	4 104	17 151	152 265	3 089	24 939
Salzburg	9 487	267 103	4 402	124 053	44	931	4 571	64 423	929	16 709
Steiermark	40 549	464 304	15 360	263 056	325	3 568	24 353	135 452	6 323	31 417
Tirol	15 428	419 167	4 657	111 180	131	3 367	9 502	85 876	2 423	23 860
Vorarlberg	4 107	106 764	1 516	37 776	28	192	2 187	19 715	684	4 381
Wien	470	8 396	246	4 131	15	26	195	850	57	136

N a t ü r l i c h e P e r s o n e n				Personen- gemeinschaften		Juristische Personen		Bezeichnung
Zusammen		Darunter Pensionisten- betriebe						
Be- triebe	Fläche	Be- triebe	Fläche	Be- triebe	Fläche	Be- triebe	Fläche	

**Österreich**

**Größenstufen nach der  
landw. genutzten Fläche**

57 034	140 087	15 722	33 839	252	670	862	1 658	unter	5 ha
31 539	230 706	3 856	26 828	118	831	341	2 463	5 bis unter	10 ha
38 082	549 621	2 616	36 295	160	2 310	429	6 419	10 bis unter	20 ha
18 442	449 366	967	23 397	119	2 797	263	6 609	20 bis unter	30 ha
14 780	562 064	526	19 399	167	6 949	437	17 137	30 bis unter	50 ha
7 073	470 707	232	15 355	190	13 357	597	42 980	50 bis unter	100 ha
1 355	179 769	68	9 598	123	16 974	481	68 783	100 bis unter	200 ha
300	115 310	45	20 991	71	30 635	679	349 633	200 ha und mehr	
<b>168 605</b>	<b>2 697 628</b>	<b>24 032</b>	<b>185 702</b>	<b>1 200</b>	<b>74 523</b>	<b>4 090</b>	<b>495 681</b>	<b>zusammen</b>	

**Bergbauernbetriebe**

22 189	374 077	2 361	22 550	70	1 709	45	2 332	BHK-Gruppe 1	
29 793	506 152	3 217	33 533	91	2 136	65	2 127	BHK-Gruppe 2	
13 079	193 602	1 726	16 312	4	202	4	159	BHK-Gruppe 3	
6 753	89 076	1 004	12 915	3	43	-	-	BHK-Gruppe 4	
96 792	1 534 722	15 724	100 393	1 033	70 433	3 976	491 064	ohne BHK-Gruppe	
120 677	1 685 696	18 660	147 353	833	55 549	3 621	464 876	Benachteiligte Gebiete	
87 185	1 304 511	12 987	120 768	696	51 001	3 368	456 732	darunter Berggebiete	

**Größenklassen nach  
Standarddeckungsbeiträgen  
(in 1000 EURO)**

32 346	125 667	9 663	31 671	362	23 404	1 542	182 942	unter	2
20 639	98 427	4 752	17 516	100	2 475	393	41 105	2 bis unter	4
13 970	106 837	2 656	15 076	97	3 478	314	24 555	4 bis unter	6
10 581	96 292	1 362	9 118	83	2 173	138	12 112	6 bis unter	8
16 737	197 264	1 738	18 690	58	2 521	351	26 510	8 bis unter	12
12 132	179 728	1 044	13 747	48	1 198	193	19 052	12 bis unter	16
9 490	171 901	692	11 827	18	965	129	9 375	16 bis unter	20
10 024	216 102	685	15 695	10	999	75	9 100	20 bis unter	25
14 804	375 842	657	14 656	60	2 627	182	17 712	25 bis unter	35
5 240	165 075	119	3 710	29	2 086	72	6 270	35 bis unter	40
13 851	507 360	430	17 882	95	5 817	200	19 595	40 bis unter	65
6 463	307 406	143	8 660	127	9 724	169	22 033	65 bis unter	110
2 242	149 511	55	7 412	113	17 055	330	105 320	110 und mehr	

**Bundesländer**

10 350	177 897	2 023	10 720	110	5 166	136	6 219	Burgenland	
15 771	230 986	3 183	30 754	96	3 605	733	71 698	Kärnten	
41 512	893 650	4 532	30 597	274	18 127	511	29 453	Niederösterreich	
33 984	548 583	3 336	29 043	100	2 630	279	14 085	Oberösterreich	
8 973	188 476	973	17 640	52	4 277	463	74 351	Salzburg	
39 713	398 508	6 648	34 985	330	22 604	506	43 192	Steiermark	
14 159	197 055	2 554	27 227	158	13 845	1 112	208 267	Tirol	
3 702	57 491	712	4 573	78	4 162	327	45 111	Vorarlberg	
441	4 982	71	162	5	108	23	3 306	Wien	

Bezeichnung	Familieneigene Arbeitskräfte i n s g e s a m t			Davon im Betrieb beschäftigte Betriebsinhaber		
	Männl.	Weibl.	Zus.	Männl.	Weibl.	Zus.

**Österreich****Größenstufen nach der  
Kulturfläche**

ohne Fläche		289	164	454	206	64	270
unter 5 ha		46 578	37 525	84 102	26 712	14 563	41 275
5 bis unter 10 ha		41 186	31 517	72 703	19 792	12 471	32 263
10 bis unter 20 ha		54 524	42 455	96 979	23 464	14 644	38 108
20 bis unter 30 ha		36 677	27 896	64 573	16 242	7 966	24 207
30 bis unter 50 ha		38 847	29 120	67 967	19 239	5 775	25 014
50 bis unter 100 ha		22 470	16 311	38 781	11 399	2 960	14 359
100 bis unter 200 ha		5 596	3 929	9 525	3 157	631	3 788
200 ha und mehr		1 642	1 084	2 725	1 077	217	1 294
<b>zusammen</b>		<b>247 809</b>	<b>190 000</b>	<b>437 809</b>	<b>121 288</b>	<b>59 290</b>	<b>180 578</b>

**Erwerbsarten**

Haupterwerbsbetriebe	113 342	88 363	201 706	51 548	22 922	74 470
Nebenerwerbsbetriebe	133 252	101 378	234 630	68 525	36 110	104 635
Personengemeinschaften	1 215	258	1 473	1 215	258	1 473
Betr. jurist. Personen	-	-	-	-	-	-

**Bergbauernbetriebe**

BHK-Gruppe 1	34 114	26 495	60 609	14 001	8 124	22 125
BHK-Gruppe 2	45 404	36 584	81 989	20 441	9 242	29 683
BHK-Gruppe 3	20 599	16 130	36 729	9 533	3 453	12 987
BHK-Gruppe 4	10 860	8 126	18 986	5 430	1 274	6 704
ohne BHK-Gruppe	136 832	102 665	239 496	71 883	37 197	109 080
Benachteiligte Gebiete	182 645	140 879	323 524	89 260	41 371	130 630
darunter Berggebiete	135 918	103 508	239 426	67 593	27 668	95 262

**Betriebsformen**

Marktfruchtbetriebe	31 954	22 635	54 589	16 053	9 469	25 522
Futterbaubetriebe	103 854	80 755	184 609	46 256	20 942	67 199
Veredelungsbetriebe	13 000	10 583	23 583	6 201	2 757	8 959
Dauerkulturbetriebe	20 180	16 958	37 138	10 222	6 059	16 280
Landw. Gemischtbetriebe	7 592	6 134	13 725	3 255	1 852	5 107
Gartenbaubetriebe	897	687	1 584	635	173	808
Forstbetriebe	29 446	20 105	49 552	19 268	8 806	28 074
Kombinationsbetriebe	40 801	32 123	72 924	19 313	9 232	28 545
Nicht klassifiz. Betriebe	85	20	105	85	-	85

**Bundesländer**

Burgenland	13 522	10 076	23 598	6 648	4 490	11 138
Kärnten	24 784	17 893	42 677	13 456	4 525	17 981
Niederösterreich	58 041	44 576	102 618	28 833	15 590	44 422
Oberösterreich	52 659	40 778	93 437	22 320	13 438	35 758
Salzburg	14 549	10 821	25 370	6 229	3 147	9 375
Steiermark	55 159	45 389	100 547	27 109	15 096	42 205
Tirol	22 771	16 039	38 810	12 855	2 159	15 014
Vorarlberg	5 781	4 030	9 812	3 463	728	4 191
Wien	542	398	940	376	117	493

Davon im Betrieb beschäftigte Familienangehörige			Darunter familieneigene Betriebsleiter			Bezeichnung
Männl.	Weibl.	Zus.	Männl.	Weibl.	Zus.	

84	101	184	208	61	269
19 866	22 962	42 828	26 561	15 297	41 858
21 394	19 046	40 440	19 641	13 001	32 642
31 060	27 810	58 871	22 688	15 784	38 472
20 435	19 930	40 365	15 910	8 518	24 428
19 608	23 345	42 953	18 567	6 527	25 094
11 071	13 351	24 422	11 205	3 218	14 423
2 438	3 299	5 737	3 058	690	3 748
565	867	1 431	1 013	218	1 231
<b>126 521</b>	<b>130 710</b>	<b>257 231</b>	<b>118 851</b>	<b>63 313</b>	<b>182 164</b>

**Österreich**

**Größenstufen nach der Kulturläche**

ohne Fläche	
unter 5 ha	5 ha
5 bis unter 10 ha	10 ha
10 bis unter 20 ha	20 ha
20 bis unter 30 ha	30 ha
30 bis unter 50 ha	50 ha
50 bis unter 100 ha	100 ha
100 bis unter 200 ha	200 ha
200 ha und mehr	

**zusammen**

**Erwerbsarten**

61 795	65 441	127 236	50 492	23 940	74 432
64 726	65 269	129 995	67 144	39 115	106 259
-	-	-	1 215	258	1 473
-	-	-	-	-	-

Haupterwerbsbetriebe
Nebenerwerbsbetriebe
Personengemeinschaften
Betr. jurist. Personen

**Bergbauernbetriebe**

20 113	18 372	38 485	13 516	8 713	22 228
24 963	27 343	52 306	19 501	10 365	29 866
11 065	12 677	23 742	9 137	3 933	13 070
5 430	6 852	12 282	5 307	1 447	6 754
64 949	65 467	130 416	71 390	38 856	110 246
93 385	99 509	192 894	86 732	45 105	131 837
68 325	75 840	144 164	65 440	30 658	96 098

BHK-Gruppe 1
BHK-Gruppe 2
BHK-Gruppe 3
BHK-Gruppe 4
ohne BHK-Gruppe

**Benachteiligte Gebiete darunter Berggebiete**

**Betriebsformen**

15 901	13 166	29 067	16 364	9 350	25 714
57 598	59 813	117 410	44 765	22 916	67 681
6 798	7 826	14 625	6 043	2 948	8 992
9 958	10 899	20 858	10 241	6 136	16 376
4 337	4 282	8 618	3 207	1 957	5 164
263	513	776	662	165	827
10 179	11 299	21 478	19 109	9 446	28 554
21 487	22 891	44 379	18 375	10 396	28 771
-	20	20	85	-	85

Marktfruchtbetriebe
Futterbaubetriebe
Veredelungsbetriebe
Dauerkulturbetriebe
Landw. Gemischtbetriebe
Gartenbaubetriebe
Forstbetriebe
Kombinationsbetriebe
Nicht klassifiz. Betriebe

**Bundesländer**

6 875	5 585	12 460	6 838	4 384	11 222
11 329	13 368	24 696	12 957	5 258	18 216
29 209	28 987	58 195	28 415	16 314	44 729
30 338	27 341	57 679	21 840	14 155	35 995
8 320	7 675	15 995	5 859	3 585	9 443
28 050	30 292	58 342	26 432	16 157	42 588
9 917	13 880	23 796	12 614	2 614	15 228
2 319	3 302	5 621	3 511	718	4 229
166	280	446	384	129	514

Burgenland
Kärnten
Niederösterreich
Oberösterreich
Salzburg
Steiermark
Tirol
Vorarlberg
Wien

Bezeichnung	Familienfremde Arbeitskräfte i n s g e s a m t			D a v o n					
				Regelmäßig beschäftigt			Unregelmäßig beschäftigt		
	Männl.	Weibl.	Zus.	Männl.	Weibl.	Zus.	Männl.	Weibl.	Zus.

**Österreich****Größenstufen nach der  
Kulturfläche**

ohne Fläche		209	91	300	150	74	224	59	17	76
unter 5 ha	5 ha	5 070	3 174	8 244	1 745	1 450	3 196	3 325	1 724	5 048
5 bis unter 10 ha	10 ha	6 826	2 527	9 353	1 986	721	2 706	4 841	1 806	6 647
10 bis unter 20 ha	20 ha	11 583	4 248	15 831	3 282	1 352	4 634	8 301	2 896	11 197
20 bis unter 30 ha	30 ha	7 720	2 491	10 211	1 688	555	2 242	6 032	1 937	7 969
30 bis unter 50 ha	50 ha	9 501	3 868	13 370	2 315	805	3 120	7 186	3 063	10 249
50 bis unter 100 ha	100 ha	8 506	3 405	11 911	2 658	787	3 445	5 848	2 618	8 465
100 bis unter 200 ha	200 ha	3 738	1 363	5 101	1 806	341	2 146	1 932	1 022	2 954
200 ha und mehr		7 173	1 682	8 855	5 060	873	5 934	2 113	809	2 922
<b>zusammen</b>		<b>60 326</b>	<b>22 849</b>	<b>83 175</b>	<b>20 690</b>	<b>6 958</b>	<b>27 648</b>	<b>39 636</b>	<b>15 891</b>	<b>55 528</b>

**Erwerbsarten**

Haupterwerbsbetriebe	28 377	13 632	42 009	5 700	3 068	8 767	22 678	10 564	33 241
Nebenerwerbsbetriebe	16 580	5 437	22 017	3 115	1 569	4 684	13 465	3 868	17 333
Personengemeinschaften	2 439	1 356	3 794	1 337	820	2 158	1 101	535	1 636
Betr. jurist. Personen	12 930	2 425	15 355	10 539	1 500	12 039	2 392	925	3 317

**Bergbauernbetriebe**

BHK-Gruppe 1	4 811	1 308	6 119	825	407	1 232	3 986	901	4 888
BHK-Gruppe 2	5 812	1 491	7 303	1 194	568	1 762	4 618	923	5 542
BHK-Gruppe 3	2 505	761	3 267	330	175	505	2 176	586	2 762
BHK-Gruppe 4	1 459	561	2 020	191	113	303	1 268	448	1 717
ohne BHK-Gruppe	45 738	18 728	64 466	18 150	5 695	23 846	27 587	13 032	40 620
Benachteiligte Gebiete	37 536	11 295	48 831	13 502	3 491	16 992	24 035	7 804	31 838
darunter Berggebiete	27 527	7 143	34 669	10 803	2 594	13 397	16 724	4 548	21 272

**Betriebsformen**

Marktfruchtbetriebe	9 043	5 754	14 797	1 928	920	2 848	7 115	4 833	11 949
Futterbaubetriebe	14 070	3 097	17 167	3 542	1 354	4 897	10 528	1 743	12 271
Veredelungsbetriebe	1 741	617	2 358	478	259	738	1 263	358	1 621
Dauerkulturbetriebe	9 977	6 503	16 481	1 343	680	2 023	8 634	5 823	14 457
Landw. Gemischtbetriebe	1 429	446	1 875	313	104	418	1 116	342	1 457
Gartenbaubetriebe	3 240	2 666	5 906	2 393	1 815	4 208	847	851	1 698
Forstbetriebe	14 148	2 005	16 153	8 980	1 123	10 103	5 168	881	6 050
Kombinationsbetriebe	6 660	1 743	8 403	1 703	691	2 394	4 957	1 052	6 009
Nicht klassifiz. Betriebe	17	18	35	9	9	18	8	9	17

**Bundesländer**

Burgenland	4 190	2 443	6 634	1 334	352	1 686	2 856	2 091	4 948
Kärnten	5 922	1 175	7 097	2 070	422	2 493	3 852	753	4 604
Niederösterreich	16 019	7 349	23 368	6 008	2 130	8 138	10 011	5 219	15 229
Oberösterreich	11 336	3 476	14 812	2 429	1 070	3 499	8 907	2 406	11 313
Salzburg	2 174	592	2 766	1 213	299	1 512	960	293	1 254
Steiermark	12 959	4 938	17 897	3 464	1 512	4 976	9 495	3 426	12 921
Tirol	4 650	1 416	6 065	2 623	567	3 189	2 027	849	2 876
Vorarlberg	1 776	659	2 435	795	176	970	981	484	1 465
Wien	1 301	800	2 101	754	430	1 184	547	370	917



Darunter regelmäßig beschäftigte familienfremde Betriebsleiter			Land- und forstw. Arbeitskräfte i n s g e s a m t			Bezeichnung
Männl.	Weibl.	Zus.	Männl.	Weibl.	Zus.	
21	1	22	498	255	753	<b>Österreich</b>
546	71	616	51 647	40 699	92 346	<b>Größenstufen nach der Kulturfäche</b>
868	27	895	48 012	34 044	82 056	ohne Fläche
969	89	1 058	66 108	46 702	112 810	unter 5 ha
556	19	575	44 397	30 387	74 784	5 bis unter 10 ha
735	57	792	48 348	32 988	81 336	10 bis unter 20 ha
953	39	992	30 976	19 716	50 692	20 bis unter 30 ha
905	20	925	9 333	5 292	14 625	30 bis unter 50 ha
1 523	30	1 553	8 815	2 766	11 581	50 bis unter 100 ha
<b>7 076</b>	<b>352</b>	<b>7 427</b>	<b>308 135</b>	<b>212 849</b>	<b>520 984</b>	100 bis unter 200 ha
						200 ha und mehr
						<b>zusammen</b>
70	2	72	141 720	101 995	243 715	<b>Erwerbsarten</b>
498	79	577	149 832	106 815	256 647	Haupterwerbsbetriebe
-	-	-	3 653	1 614	5 267	Nebenerwerbsbetriebe
6 507	271	6 778	12 930	2 425	15 355	Personengemeinschaften
						Betr. jurist. Personen
						<b>Bergbauernbetriebe</b>
98	3	101	38 925	27 804	66 729	BHK-Gruppe 1
98	5	103	51 217	38 075	89 292	BHK-Gruppe 2
18	-	18	23 104	16 892	39 996	BHK-Gruppe 3
12	-	12	12 320	8 687	21 006	BHK-Gruppe 4
6 850	344	7 193	182 570	121 392	303 962	ohne BHK-Gruppe
6 012	258	6 269	220 181	152 174	372 355	Benachteiligte Gebiete
5 289	214	5 503	163 445	110 651	274 096	darunter Berggebiete
						<b>Betriebsformen</b>
182	23	205	40 998	28 388	69 386	Marktfruchtbetriebe
1 022	110	1 132	117 924	83 852	201 776	Futterbaubetriebe
42	2	44	14 741	11 201	25 942	Veredelungsbetriebe
89	15	104	30 157	23 462	53 619	Dauerkulturbetriebe
31	-	31	9 021	6 580	15 600	Landw. Gemischtbetriebe
37	6	43	4 137	3 353	7 490	Gartenbaubetriebe
5 447	178	5 625	43 594	22 110	65 704	Forstbetriebe
224	17	241	47 460	33 866	81 326	Kombinationsbetriebe
1	-	1	102	38	140	Nicht klassifiz. Betriebe
						<b>Bundesländer</b>
430	12	442	17 713	12 519	30 232	Burgenland
1 173	10	1 184	30 706	19 068	49 775	Kärnten
1 268	90	1 358	74 060	51 925	125 985	Niederösterreich
498	50	548	63 994	44 254	108 249	Oberösterreich
562	18	580	16 722	11 414	28 136	Salzburg
1 036	111	1 147	68 118	50 326	118 444	Steiermark
1 579	40	1 618	27 421	17 454	44 876	Tirol
499	15	514	7 557	4 690	12 247	Vorarlberg
32	5	37	1 843	1 198	3 041	Wien

Bezeichnung	Ackerland		Haus- und Nutzgärten		Obstanlagen einschl. Beerenobst (ohne Erdbeeren)		Weingärten		Reb- und Baumschulen	
	Be- triebe	Fläche	Be- triebe	Fläche	Be- triebe	Fläche	Be- triebe	Fläche	Be- triebe	Fläche

**Österreich****Größenstufen nach der  
Kulturfläche**

unter 5 ha	15 887	20 224	5 915	1 039	2 195	1 571	8 096	8 183	135	178
5 bis unter 10 ha	16 475	47 618	4 975	1 052	1 390	2 344	2 228	6 870	130	297
10 bis unter 20 ha	24 699	164 542	5 077	827	2 005	5 827	2 644	10 965	220	628
20 bis unter 30 ha	17 229	205 161	3 047	641	842	2 034	1 474	6 214	86	269
30 bis unter 50 ha	18 901	383 058	3 519	705	894	2 009	1 730	8 684	72	202
50 bis unter 100 ha	10 100	395 255	1 763	518	544	1 103	1 397	7 604	89	474
100 bis unter 200 ha	1 935	120 638	412	105	136	296	231	1 359	17	104
200 ha und mehr	562	68 739	153	304	41	213	28	240	15	35
<b>zusammen</b>	<b>105 788</b>	<b>1 405 234</b>	<b>24 862</b>	<b>5 191</b>	<b>8 046</b>	<b>15 396</b>	<b>17 828</b>	<b>50 119</b>	<b>764</b>	<b>2 188</b>

**Erwerbsarten**

Haupterwerbsbetriebe	54 322	1 031 373	9 869	1 890	4 524	12 166	8 557	36 199	575	1 203
Nebenerwerbsbetriebe	50 378	324 410	14 667	3 000	3 409	2 821	9 027	11 308	146	259
Personengemeinschaften	515	22 150	121	56	35	91	134	1 124	17	237
Betr. jurist. Personen	573	27 301	205	244	78	319	110	1 488	26	489

**Bergbauernbetriebe**

BHK-Gruppe 1	15 895	134 308	2 858	549	578	944	209	388	27	63
BHK-Gruppe 2	17 111	124 154	3 237	317	486	319	81	97	28	13
BHK-Gruppe 3	3 085	7 608	1 430	154	174	150	47	48	1	2
BHK-Gruppe 4	969	570	600	24	55	56	5	14	-	-
ohne BHK-Gruppe	68 728	1 138 594	16 737	4 148	6 752	13 928	17 486	49 572	708	2 110
Benachteiligte Gebiete	66 560	539 248	18 024	3 373	5 357	11 427	6 777	17 545	399	662
darunter Berggebiete	40 714	296 297	11 697	2 119	2 472	3 369	1 567	3 563	114	318

**Betriebsformen**

Marktfruchtbetriebe	25 919	673 984	3 282	734	813	702	2 512	3 501	20	7
Futterbaubetriebe	38 916	326 478	7 823	1 267	836	368	263	102	-	-
Veredelungsbetriebe	8 025	165 508	1 553	420	240	213	256	127	3	1
Dauerkulturbetriebe	8 035	73 987	2 615	375	4 729	12 762	13 610	44 569	200	50
Landw. Gemischtbetriebe	5 142	70 237	896	125	580	514	861	1 052	13	2
Gartenbaubetriebe	665	2 014	74	8	57	62	42	71	343	1 861
Forstbetriebe	3 443	12 308	4 271	1 589	100	22	10	41	2	11
Kombinationsbetriebe	15 589	80 592	4 316	580	691	753	275	657	183	256
Nicht klassifiz. Betriebe	55	127	31	93	-	-	-	-	-	-

**Größenklassen nach  
Standarddeckungsbeiträgen  
(in 1000 EURO)**

unter 2	13 499	22 755	6 040	1 463	349	63	831	218	-	-
2 bis unter 4	10 863	32 571	3 280	526	731	184	2 538	1 012	-	-
4 bis unter 6	7 815	33 850	1 994	280	498	239	1 710	1 110	-	-
6 bis unter 8	6 184	35 295	1 474	242	470	174	1 105	885	18	4
8 bis unter 12	10 419	75 084	2 440	489	794	547	1 558	1 758	16	4
12 bis unter 16	7 924	76 921	1 534	224	526	551	1 137	1 572	9	3
16 bis unter 20	6 518	73 786	1 143	151	481	476	865	1 369	-	-
20 bis unter 25	7 043	94 160	1 342	225	705	870	1 047	2 151	34	19
25 bis unter 35	11 473	179 740	1 819	347	752	1 084	1 615	4 334	43	14
35 bis unter 40	4 201	90 524	758	129	342	619	673	2 123	1	0
40 bis unter 65	11 918	315 437	1 892	447	1 180	3 253	2 350	10 520	166	115
65 bis unter 110	5 840	233 385	815	257	829	3 789	1 738	12 488	221	197
110 und mehr	2 035	141 601	301	319	388	3 548	661	10 578	255	1 832

**Produktionsgebiete**

Hochalpengebiet	7 722	23 644	2 648	357	370	207	10	3	18	7
Voralpengebiet	2 483	15 751	1 332	491	270	218	62	153	3	8
Alpenostrand	11 342	80 385	4 408	661	761	1 260	174	197	40	206
Wald- u. Mühlviertel	19 915	215 414	3 018	615	309	164	152	158	33	72
Kärntner Becken	4 187	43 015	841	154	231	205	15	8	5	19
Alpenvorland	21 667	334 038	4 363	1 306	950	1 197	114	96	110	506
SÖ Flach- u. Hügelland	21 262	152 962	5 371	953	3 018	9 537	3 372	4 248	307	441
NÖ Flach- u. Hügelland	17 208	540 025	2 881	653	2 137	2 609	13 929	45 257	248	929

**Bundesländer**

Burgenland	7 668	156 600	1 507	391	506	789	4 782	15 255	43	88
Kärnten	8 539	67 825	2 616	383	379	297	15	8	22	129
Niederösterreich	31 959	706 131	5 948	1 523	2 243	2 457	9 886	30 241	262	709
Oberösterreich	25 192	299 034	4 792	1 433	988	1 099	34	39	85	477
Salzburg	1 465	6 638	776	123	103	35	1	2	4	6
Steiermark	25 409	148 320	8 060	1 130	3 533	10 384	2 955	4 019	335	524
Tirol	4 744	11 598	848	137	195	138	7	3	-	-
Vorarlberg	517	3 364	259	19	70	75	12	18	8	8
Wien	294	5 725	56	52	30	122	135	536	6	247

Forstbaum- schulen		Dauerkulturen		Einmähdige Wiesen		Mehrmähdige Wiesen		Kulturweiden		Bezeichnung
Be- triebe	Fläche	Be- triebe	Fläche	Be- triebe	Fläche	Be- triebe	Fläche	Be- triebe	Fläche	
<b>Österreich</b>										
<b>Größenstufen nach der Kulturlfläche</b>										
27	23	9 796	9 955	3 995	3 710	22 509	37 412	3 524	3 799	unter 5 ha
35	134	3 375	9 645	3 567	3 829	21 982	64 160	4 160	6 372	5 bis unter 10 ha
30	46	4 125	17 466	5 058	6 879	30 781	152 202	7 313	15 100	10 bis unter 20 ha
3	38	2 099	8 554	3 285	4 520	20 250	152 302	6 406	17 209	20 bis unter 30 ha
1	41	2 498	10 936	3 820	6 445	20 312	202 128	7 231	26 651	30 bis unter 50 ha
1	1	1 769	9 182	2 140	5 969	10 644	132 097	5 009	26 174	50 bis unter 100 ha
1	2	363	1 761	718	3 100	2 683	37 155	1 699	11 734	100 bis unter 200 ha
10	13	89	501	476	5 642	993	17 710	589	5 700	200 ha und mehr
<b>108</b>	<b>298</b>	<b>24 115</b>	<b>68 001</b>	<b>23 059</b>	<b>40 095</b>	<b>130 152</b>	<b>795 166</b>	<b>35 930</b>	<b>112 738</b>	<b>zusammen</b>
<b>Erwerbsarten</b>										
57	163	11 900	49 731	9 508	15 221	59 400	524 180	19 184	70 573	Haupterwerbsbetriebe
41	54	11 874	14 442	12 967	19 462	69 640	256 735	16 261	37 364	Nebenerwerbsbetriebe
2	7	153	1 458	164	429	398	3 607	137	671	Personengemeinschaften
8	74	188	2 370	419	4 982	714	10 644	348	4 131	Betr. jurist. Personen
<b>Bergbauernbetriebe</b>										
-	-	782	1 394	2 512	3 037	21 514	179 108	4 755	12 946	BHK-Gruppe 1
-	-	557	429	5 934	7 761	28 996	240 747	11 583	40 106	BHK-Gruppe 2
-	-	203	200	3 307	5 424	12 454	86 555	7 990	28 005	BHK-Gruppe 3
-	-	60	70	2 234	3 469	6 348	29 110	3 739	10 226	BHK-Gruppe 4
108	298	22 513	65 907	9 071	20 404	60 841	259 647	7 863	21 453	ohne BHK-Gruppe
81	172	11 284	29 805	20 190	33 877	102 988	663 166	33 558	106 925	Benachteiligte Gebiete
54	125	3 683	7 375	16 917	29 882	78 606	554 699	30 756	101 533	darunter Berggebiete
<b>Betriebsformen</b>										
-	-	3 165	4 211	1 854	2 463	14 011	29 983	662	897	Marktfuchtbetriebe
1	0	1 097	470	10 544	16 951	64 645	540 321	19 438	56 129	Futterbaubetriebe
-	-	477	341	810	723	7 248	15 584	721	1 190	Veredelungsbetriebe
-	-	16 481	57 381	765	742	3 278	5 778	337	772	Dauerkulturbetriebe
-	-	1 356	1 567	464	414	4 617	17 205	566	1 278	Landw. Gemischtbetriebe
91	277	457	2 272	48	144	167	444	1	7	Gartenbaubetriebe
6	3	117	76	3 570	11 643	10 861	47 615	3 066	13 375	Forstbetriebe
10	17	965	1 683	5 004	7 015	25 325	138 238	11 138	39 089	Kombinationsbetriebe
-	-	-	-	-	-	-	-	-	-	Nicht klassifiz. Betriebe
<b>Größenklassen nach Standarddeckungsbeiträgen (in 1000 EURO)</b>										
-	-	1 162	281	5 154	8 811	23 565	57 286	4 277	7 927	unter 2
-	-	3 124	1 196	2 720	3 255	15 285	43 099	3 735	6 937	2 bis unter 4
-	-	2 125	1 349	1 879	4 268	11 051	40 946	2 895	6 336	4 bis unter 6
-	-	1 424	1 062	1 638	2 099	8 789	39 363	2 724	6 442	6 bis unter 8
-	-	2 234	2 310	2 384	3 291	13 699	75 713	4 566	13 362	8 bis unter 12
17	6	1 541	2 132	1 821	2 530	10 041	62 180	3 483	10 642	12 bis unter 16
-	-	1 253	1 844	1 191	1 936	8 010	61 816	2 840	9 800	16 bis unter 20
-	-	1 590	3 039	1 197	2 503	8 157	70 013	2 652	9 311	20 bis unter 25
17	12	2 151	5 444	1 932	2 618	12 298	122 447	4 019	16 319	25 bis unter 35
1	0	905	2 742	620	882	4 145	45 896	1 164	5 694	35 bis unter 40
33	45	3 205	13 934	1 462	2 335	10 098	119 590	2 628	13 510	40 bis unter 65
7	8	2 308	16 482	689	1 092	3 950	42 127	725	4 306	65 bis unter 110
33	226	1 092	16 184	371	4 475	1 063	14 691	223	2 153	110 und mehr
<b>Produktionsgebiete</b>										
20	70	418	288	8 078	12 704	27 285	181 666	11 236	30 040	Hochalpengebiet
-	-	318	379	3 246	6 773	11 606	126 060	5 568	24 957	Voralpengebiet
16	28	929	1 691	2 000	6 098	17 509	105 187	10 281	36 583	Alpenostrand
1	2	454	396	2 926	3 053	21 131	141 704	1 677	3 083	Wald- u. Mühlviertel
2	9	250	242	830	1 161	5 131	19 681	2 519	8 224	Kärntner Becken
3	6	1 143	1 804	2 188	3 057	25 006	167 951	2 183	5 197	Alpenvorland
40	34	5 983	14 259	2 743	2 697	19 156	42 512	2 159	3 723	SÖ Flach- u. Hügelland
26	147	14 620	48 941	1 047	4 553	3 328	10 405	305	932	NÖ Flach- u. Hügelland
<b>Bundesländer</b>										
1	3	5 126	16 135	709	1 817	3 431	9 211	337	750	Burgenland
12	26	425	460	2 431	3 660	13 421	63 721	7 523	25 716	Kärnten
10	40	10 790	33 447	4 047	7 865	24 515	157 808	5 264	22 119	Niederösterreich
3	8	1 096	1 623	3 443	4 533	31 615	227 284	4 247	12 687	Oberösterreich
1	15	109	58	2 429	3 908	8 523	83 278	2 893	6 200	Salzburg
63	58	6 098	14 984	4 242	8 440	31 574	143 629	10 802	34 126	Steiermark
2	42	204	183	3 878	5 272	13 533	80 084	3 944	8 706	Tirol
1	0	87	101	1 866	3 768	3 524	29 539	915	2 385	Voralberg
15	104	180	1 008	13	832	16	611	5	51	Wien

Bezeichnung	Hutweiden		Almen und Bergmäher		Streuwiesen		GLÖZ G-Flächen 1)		Dauergrünland	
	Be-triebe	Fläche	Be-triebe	Fläche	Be-triebe	Fläche	Be-triebe	Fläche	Be-triebe	Fläche

**Österreich****Größenstufen nach der Kulturlfläche**

unter 5 ha	2 937	1 973	448	579	1 283	735	349	251	26 792	48 459
5 bis unter 10 ha	3 396	4 181	669	1 520	1 054	820	340	446	24 512	81 328
10 bis unter 20 ha	6 505	10 464	1 335	6 850	1 532	1 328	438	348	33 012	193 171
20 bis unter 30 ha	4 775	10 358	1 260	9 767	1 069	1 038	317	270	21 536	195 464
30 bis unter 50 ha	5 852	16 697	2 124	28 967	1 002	1 342	412	368	21 675	282 598
50 bis unter 100 ha	4 447	18 034	3 035	85 109	526	843	283	258	12 051	268 484
100 bis unter 200 ha	1 663	10 160	1 920	145 185	165	388	43	247	3 717	207 969
200 ha und mehr	718	20 752	1 544	453 415	111	3 154	59	5 562	2 242	511 935
<b>zusammen</b>	<b>30 293</b>	<b>92 619</b>	<b>12 334</b>	<b>731 391</b>	<b>6 743</b>	<b>9 646</b>	<b>2 241</b>	<b>7 751</b>	<b>145 537</b>	<b>1 789 407</b>

**Erwerbsarten**

Haupterwerbsbetriebe	14 867	39 918	5 237	164 451	3 217	5 607	1 137	4 075	62 263	824 025
Nebenerwerbsbetriebe	14 422	25 925	4 430	103 864	3 369	2 774	1 049	2 634	78 593	448 757
Personengemeinschaften	155	1 166	431	44 907	55	66	15	13	918	50 858
Betr. jurist. Personen	849	25 610	2 237	418 171	101	1 198	40	1 030	3 764	465 766

**Bergbauernbetriebe**

BHK-Gruppe 1	3 394	6 937	1 157	37 123	1 065	1 142	130	1 573	21 900	241 867
BHK-Gruppe 2	8 645	18 149	2 648	77 213	1 320	1 293	249	245	29 826	385 514
BHK-Gruppe 3	7 549	19 157	2 351	46 331	540	508	37	21	13 087	186 000
BHK-Gruppe 4	3 946	10 121	1 878	35 446	134	79	8	5	6 756	88 456
ohne BHK-Gruppe	6 759	38 256	4 301	535 278	3 684	6 624	1 817	5 907	73 969	887 570
Benachteiligte Gebiete	28 683	89 240	12 242	728 401	5 383	7 962	1 493	4 123	115 347	1 633 695
darunter Berggebiete	27 214	86 267	12 221	726 413	3 856	4 603	636	3 054	87 981	1 506 452

**Betriebsformen**

Marktfruchtbetriebe	455	977	20	394	628	282	479	546	15 368	35 542
Futterbaubetriebe	14 548	40 898	5 763	312 065	3 556	3 892	326	3 190	67 755	973 446
Veredelungsbetriebe	332	364	45	2 388	304	221	292	221	7 740	20 693
Dauerkulturbetriebe	1 001	576	16	48	348	2 226	377	313	5 163	10 454
Landw. Gemischtbetriebe	432	449	24	301	141	125	80	55	4 813	19 826
Gartenbaubetriebe	4	4	2	141	8	3	28	179	233	921
Forstbetriebe	3 728	24 038	3 017	307 842	786	2 052	229	1 235	17 030	407 800
Kombinationsbetriebe	9 792	25 313	3 449	108 212	971	845	431	2 011	27 435	320 724
Nicht klassifiz. Betriebe	-	-	-	-	-	-	-	-	-	-

**Größenklassen nach Standarddeckungsbeiträgen (in 1000 EURO)**

unter 2	3 865	17 862	2 316	214 020	1 372	1 176	399	433	30 004	307 514
2 bis unter 4	3 404	5 361	1 055	48 451	589	391	163	219	17 170	107 714
4 bis unter 6	2 784	6 341	1 046	40 880	443	457	165	164	12 221	99 391
6 bis unter 8	2 348	4 622	684	21 132	389	279	56	41	9 354	73 978
8 bis unter 12	4 062	11 330	1 324	43 893	643	543	203	281	14 864	148 412
12 bis unter 16	2 914	7 554	1 019	37 186	558	477	165	133	10 852	120 701
16 bis unter 20	2 184	6 067	735	26 462	385	312	118	67	8 366	106 460
20 bis unter 25	2 102	6 297	794	38 160	527	2 420	113	73	8 594	128 776
25 bis unter 35	3 016	9 304	1 356	57 458	706	828	168	1 676	13 031	210 650
35 bis unter 40	947	2 780	496	24 308	253	365	134	109	4 385	80 036
40 bis unter 65	1 826	6 678	962	59 149	587	1 238	228	456	10 835	202 955
65 bis unter 110	605	4 613	326	33 244	202	377	204	3 279	4 410	89 038
110 und mehr	237	3 811	222	87 048	87	783	124	821	1 452	113 782

**Produktionsgebiete**

Hochalpengebiet	13 689	55 655	8 858	609 443	1 359	1 689	88	1 997	31 486	893 194
Voralpengebiet	2 976	6 966	984	41 342	1 398	1 891	17	486	12 664	208 473
Alpenostrand	7 846	19 630	2 074	56 938	382	300	209	220	20 133	224 955
Wald- u. Mühlviertel	1 062	634	27	230	251	162	275	217	21 714	149 083
Kärntner Becken	1 763	3 496	252	9 225	200	174	72	100	5 769	42 061
Alpenvorland	734	922	107	13 673	1 376	1 607	381	3 290	25 961	195 697
SÖ Flach- u. Hügelland	978	925	32	541	1 448	1 231	898	798	22 287	52 427
NÖ Flach- u. Hügelland	1 244	4 392	-	-	329	2 592	300	643	5 524	23 517

**Bundesländer**

Burgenland	210	1 836	-	-	465	2 334	156	208	4 458	16 156
Kärnten	6 267	15 950	3 104	128 109	366	344	97	122	15 788	237 621
Niederösterreich	3 986	6 662	155	4 077	551	855	550	743	27 513	200 129
Oberösterreich	1 335	1 826	375	12 560	888	634	330	3 685	32 781	263 209
Salzburg	4 536	18 294	2 126	147 354	806	1 129	14	121	9 378	260 284
Steiermark	8 150	20 804	2 023	90 644	1 582	1 263	1 059	964	36 368	299 869
Tirol	4 768	23 827	3 768	286 897	383	635	30	1 828	15 191	407 249
Vorarlberg	1 033	3 341	784	61 750	1 702	2 454	4	43	4 020	103 280
Wien	8	79	-	-	-	-	1	38	41	1 611

1) Aus der Produktion genommene Dauergrünlandflächen (unter Einhaltung der Mindestanforderungen an den guten landwirtschaftlichen und ökologischen Zustand - GLÖZ)

D a v o n				Landwirtschaftlich genutzte Fläche		Wald		Energieholzflächen		Bezeichnung
Intensives Grünland		Extensives Grünland		Be-triebe	Fläche	Be-triebe	Fläche	Be-triebe	Fläche	
Be-triebe	Fläche	Be-triebe	Fläche							

**Österreich**

**Größenstufen nach der Kulturlfläche**

23 400	41 211	8 122	7 248	37 363	79 678	24 296	43 640	250	164	unter	5 ha
22 525	70 531	7 713	10 796	28 605	139 642	27 332	101 942	260	108	5 bis	unter 10 ha
31 364	167 302	11 756	25 869	37 212	376 005	34 051	204 239	365	225	10 bis	unter 20 ha
20 697	169 512	8 209	25 953	24 181	409 821	22 164	204 007	293	228	20 bis	unter 30 ha
20 729	228 778	9 894	53 819	25 121	677 296	22 708	316 515	219	140	30 bis	unter 50 ha
10 929	158 272	7 206	110 212	14 795	673 439	12 767	352 166	107	323	50 bis	unter 100 ha
2 780	48 889	3 041	159 080	4 254	330 473	4 012	301 543	37	36	100 bis	unter 200 ha
1 081	23 410	2 031	488 525	2 363	581 480	2 432	1 782 279	23	475	200 ha und mehr	

**133 505 907 904 57 972 881 502 173 895 3 267 833 149 763 3 306 331 1 553 1 700**

**zusammen**

**Erwerbsarten**

60 232	594 753	24 775	229 272	74 229	1 907 018	61 989	996 760	791	579	Haupterwerbsbetriebe
71 948	294 099	29 254	154 658	94 376	790 610	81 079	777 338	734	647	Nebenerwerbsbetriebe
426	4 278	697	46 581	1 200	74 523	934	152 632	3	1	Personengemeinschaften
898	14 775	3 247	450 991	4 090	495 681	5 760	1 379 601	26	474	Betr. jurist. Personen

**Bergbauernbetriebe**

21 680	192 054	6 404	49 812	22 304	378 118	19 323	203 313	179	115	BHK-Gruppe 1
29 631	280 853	13 671	104 661	29 948	510 415	26 950	480 846	207	273	BHK-Gruppe 2
13 010	114 560	9 606	71 440	13 087	193 962	11 383	240 656	57	126	BHK-Gruppe 3
6 699	39 336	5 404	49 119	6 756	89 119	5 652	86 018	41	81	BHK-Gruppe 4
62 485	281 100	22 887	606 469	101 801	2 096 219	86 455	2 295 498	1 069	1 104	ohne BHK-Gruppe
105 998	770 091	51 826	863 604	125 132	2 206 121	116 884	2 895 301	881	1 039	Benachteiligte Gebiete
81 251	656 233	45 351	850 220	91 248	1 812 243	87 191	2 635 500	577	871	darunter Berggebiete

**Betriebsformen**

14 129	30 880	3 139	4 662	25 919	714 470	15 559	60 042	260	161	Marktfuchtbetriebe
65 866	596 450	25 755	376 996	68 443	1 301 661	51 419	380 917	541	319	Futterbaubetriebe
7 365	16 775	1 627	3 918	8 947	186 961	7 040	36 659	198	121	Veredelungsbetriebe
3 366	6 550	2 319	3 905	16 481	142 197	7 732	24 035	76	24	Dauerkulturbetriebe
4 646	18 483	999	1 343	5 195	91 755	4 781	28 063	37	27	Landw. Gemischtbetriebe
168	451	84	471	871	5 215	328	1 188	2	4	Gartenbaubetriebe
11 785	60 990	9 523	346 811	19 164	421 773	34 134	2 227 253	206	692	Forstbetriebe
26 180	177 327	14 525	143 397	28 790	403 579	28 771	548 174	233	352	Kombinationsbetriebe
-	-	-	-	86	219	-	-	-	-	Nicht klassifiz. Betriebe

**Größenklassen nach Standarddeckungsbeiträgen (in 1000 EURO)**

24 679	65 212	11 512	242 302	34 250	332 013	31 880	108 046	271	186	unter	2
15 842	50 037	6 417	57 677	21 132	142 006	18 543	115 094	110	67	2 bis	unter 4
11 351	47 282	4 922	52 109	14 381	134 870	11 942	100 483	51	53	4 bis	unter 6
8 954	45 804	3 983	28 174	10 803	110 577	9 313	89 661	120	85	6 bis	unter 8
14 108	89 075	6 499	59 337	17 145	226 295	14 646	178 244	257	189	8 bis	unter 12
10 296	72 821	4 686	47 880	12 374	199 978	10 439	141 500	72	52	12 bis	unter 16
8 087	71 616	3 359	34 843	9 637	182 241	8 235	118 761	96	79	16 bis	unter 20
8 261	79 324	3 568	49 452	10 110	226 201	8 503	130 427	63	23	20 bis	unter 25
12 448	138 767	5 126	71 884	15 046	396 181	13 262	268 456	162	264	25 bis	unter 35
4 178	51 590	1 726	28 445	5 342	173 432	4 507	106 949	61	28	35 bis	unter 40
10 215	133 099	3 818	69 855	14 147	532 772	11 580	307 678	132	106	40 bis	unter 65
3 978	46 433	1 573	42 606	6 758	339 163	5 086	218 037	123	82	65 bis	unter 110
1 109	16 844	783	96 938	2 685	271 885	1 827	1 422 997	36	485	110 und mehr	

**Produktionsgebiete**

27 962	211 706	22 314	681 488	31 936	917 483	27 712	1 158 372	101	146	Hochalpengebiet
11 955	151 017	6 188	57 456	12 937	225 095	12 698	570 872	63	34	Voralpengebiet
18 652	141 770	10 222	83 185	21 249	307 692	22 193	614 297	178	505	Alpenostrand
21 275	144 787	4 146	4 296	22 683	365 508	22 468	258 029	218	137	Wald- u. Mühlviertel
5 447	27 905	2 596	14 155	6 182	85 472	6 545	128 252	31	53	Kärntner Becken
25 164	173 148	4 237	22 549	28 118	532 846	23 303	182 866	597	374	Alpenvorland
19 584	46 235	5 539	6 192	26 912	220 602	25 404	156 373	278	158	SÖ Flach- u. Hügelland
3 466	11 337	2 731	12 180	23 876	613 136	9 441	237 270	88	293	NÖ Flach- u. Hügelland

**Bundesländer**

3 517	9 961	1 427	6 195	10 595	189 283	6 133	86 243	27	30	Burgenland
14 314	89 437	9 395	148 184	16 600	306 289	17 631	457 742	127	352	Kärnten
25 117	179 927	8 241	20 202	42 296	941 231	32 616	685 529	208	338	Niederösterreich
31 905	239 971	5 637	23 238	34 362	565 298	30 371	437 609	747	444	Oberösterreich
8 641	89 478	6 453	170 806	9 487	267 103	8 474	271 321	42	61	Salzburg
32 685	177 755	14 180	122 115	40 549	464 304	39 017	831 556	376	429	Steiermark
13 747	88 790	9 281	318 459	15 428	419 167	11 944	457 030	19	18	Tirol
3 560	31 924	3 336	71 356	4 107	106 764	3 431	68 361	7	27	Vorarlberg
20	661	22	949	470	8 396	147	10 940	-	-	Wien

Bezeichnung	Christbaumkulturen		Forstgärten		Forstwirtschaftlich genutzte Fläche		Nicht mehr genutztes Grünland		Fließende und stehende Gewässer	
	Betriebe	Fläche	Betriebe	Fläche	Betriebe	Fläche	Betriebe	Fläche	Betriebe	Fläche
<b>Österreich</b>										
<b>Größenstufen nach der Kulturläche</b>										
unter 5 ha	187	84	34	6	24 472	43 893	2 673	3 289	837	369
5 bis unter 10 ha	220	107	1	0	27 404	102 157	3 023	3 977	1 047	411
10 bis unter 20 ha	332	374	23	75	34 103	204 914	4 873	4 710	1 643	1 110
20 bis unter 30 ha	209	163	4	1	22 255	204 399	3 404	3 619	1 188	1 886
30 bis unter 50 ha	315	811	5	18	22 756	317 485	3 851	2 929	1 396	393
50 bis unter 100 ha	213	190	-	-	12 791	352 679	2 178	3 640	863	577
100 bis unter 200 ha	46	56	3	1	4 016	301 637	551	5 285	513	1 570
200 ha und mehr	68	262	23	151	2 432	1 783 167	308	21 252	622	35 402
<b>zusammen</b>	<b>1 592</b>	<b>2 048</b>	<b>93</b>	<b>252</b>	<b>150 229</b>	<b>3 310 330</b>	<b>20 861</b>	<b>48 701</b>	<b>8 108</b>	<b>41 718</b>
<b>Erwerbsarten</b>										
Haupterwerbsbetriebe	937	1 294	28	97	62 175	998 730	10 443	9 879	3 658	2 631
Nebenerwerbsbetriebe	606	564	47	18	81 354	778 567	9 801	13 130	3 615	2 062
Personengemeinschaften	6	5	1	0	936	152 638	86	1 836	92	763
Betr. jurist. Personen	44	184	17	137	5 763	1 380 396	531	23 856	744	36 260
<b>Bergbauernbetriebe</b>										
BHK-Gruppe 1	321	299	2	1	19 350	203 728	3 192	1 081	1 023	659
BHK-Gruppe 2	336	244	4	3	26 973	481 366	4 620	4 561	1 406	766
BHK-Gruppe 3	63	9	-	-	11 386	240 792	1 449	4 888	404	94
BHK-Gruppe 4	-	-	-	-	5 662	86 099	930	3 733	200	27
ohne BHK-Gruppe	872	1 496	87	248	86 859	2 298 346	10 671	34 438	5 076	40 171
Benachteiligte Gebiete	1 185	1 694	61	128	117 067	2 898 162	16 145	43 855	6 112	33 975
darunter Berggebiete	802	1 257	45	121	87 280	2 637 749	12 071	41 593	4 397	27 566
<b>Betriebsformen</b>										
Marktfruchtbetriebe	158	69	-	-	15 666	60 272	2 897	1 184	710	1 061
Futterbaubetriebe	305	96	16	4	51 600	381 335	8 242	12 423	2 559	4 360
Veredelungsbetriebe	72	47	-	-	7 077	36 827	1 291	598	479	147
Dauerkulturbetriebe	163	82	-	-	7 742	24 140	1 268	775	396	1 839
Landw. Gemischtbetriebe	27	10	17	0	4 789	28 100	872	271	269	61
Gartenbaubetriebe	35	26	18	89	351	1 308	86	196	31	9
Forstbetriebe	453	1 412	21	120	34 179	2 229 478	2 427	27 650	2 086	32 689
Kombinationsbetriebe	378	306	22	38	28 826	548 870	3 762	4 963	1 578	1 552
Nicht klassifiz. Betriebe	-	-	-	-	-	-	15	641	-	-
<b>Größenklassen nach Standarddeckungsbeiträgen (in 1000 EURO)</b>										
unter 2	112	17	-	-	31 978	108 249	3 052	7 100	1 282	1 353
2 bis unter 4	201	96	17	0	18 561	115 257	2 114	5 279	767	529
4 bis unter 6	55	29	-	-	11 973	100 565	1 710	3 545	526	1 139
6 bis unter 8	56	40	3	1	9 354	89 786	1 265	1 699	410	160
8 bis unter 12	143	78	15	3	14 706	178 514	1 987	2 982	727	293
12 bis unter 16	156	136	-	-	10 482	141 688	1 509	1 902	554	1 880
16 bis unter 20	89	119	12	3	8 273	118 962	1 211	942	485	186
20 bis unter 25	97	216	-	-	8 514	130 665	1 421	1 908	530	232
25 bis unter 35	144	51	1	0	13 279	268 772	2 335	2 800	726	497
35 bis unter 40	92	40	4	1	4 520	107 018	777	805	333	105
40 bis unter 65	219	206	1	0	11 609	307 989	2 018	1 982	886	1 013
65 bis unter 110	117	88	10	20	5 123	218 226	1 062	2 939	527	1 137
110 und mehr	112	933	30	224	1 856	1 424 639	385	14 175	356	33 193
<b>Produktionsgebiete</b>										
Hochalpengebiet	56	27	11	7	27 737	1 158 552	3 307	33 736	1 124	11 385
Voralpengebiet	144	70	14	3	12 714	570 979	1 260	1 636	722	13 277
Alpenostrand	264	766	5	15	22 215	615 584	2 772	3 034	1 189	645
Wald- u. Mühlviertel	436	545	2	26	22 524	258 736	4 593	1 362	1 504	1 724
Kärntner Becken	44	60	15	87	6 554	128 451	1 039	1 807	277	427
Alpenvorland	280	251	8	3	23 533	183 494	3 494	3 466	1 517	1 214
SÖ Flach- u. Hügelland	167	135	16	7	25 447	156 673	3 183	2 012	1 390	1 056
NÖ Flach- u. Hügelland	201	195	22	104	9 504	237 861	1 214	1 647	386	11 991
<b>Bundesländer</b>										
Burgenland	11	6	-	-	6 142	86 279	947	504	245	6 081
Kärnten	76	82	19	90	17 669	458 266	2 614	13 623	923	6 531
Niederösterreich	705	769	26	130	32 687	686 767	6 458	3 400	1 686	4 973
Oberösterreich	360	186	14	3	30 650	438 242	4 100	3 599	2 176	10 993
Salzburg	31	72	7	2	8 482	271 455	491	2 704	408	4 768
Steiermark	358	870	19	22	39 073	832 878	4 205	4 218	2 244	2 097
Tirol	30	11	6	4	11 945	457 063	1 769	16 740	330	2 146
Vorarlberg	19	38	2	0	3 434	68 426	254	3 545	92	880
Wien	2	15	-	-	147	10 955	23	367	6	3 248

Unkultivierte Moorflächen		Gebäude- und Hofflächen		Sonstige unproduktive Flächen		<b>Gesamtfläche</b>		Bewässerbare Fläche insgesamt		Bewässerte Fläche		Bezeichnung
Be-triebe	Fläche	Be-triebe	Fläche	Be-triebe	Fläche	Be-triebe	Fläche	Be-triebe	Fläche	Be-triebe	Fläche	
<b>Österreich</b>												
<b>Größenstufen nach der Kulturläche</b>												
130	232	27 584	3 853	9 026	5 435	42 474	136 749	1 761	2 010	1 270	1 203	unter 5 ha
184	330	23 718	4 172	9 916	6 724	33 537	257 414	1 086	3 301	780	1 806	5 bis unter 10 ha
309	234	28 382	6 811	12 705	19 655	39 530	613 439	1 391	7 989	947	3 040	10 bis unter 20 ha
253	510	18 414	5 158	8 990	12 569	25 002	637 962	704	6 442	451	2 052	20 bis unter 30 ha
163	169	18 564	6 527	9 115	18 684	25 886	1 023 483	1 078	21 948	771	6 911	30 bis unter 50 ha
97	419	10 185	4 272	5 198	62 292	15 414	1 097 318	1 183	45 022	847	12 863	50 bis unter 100 ha
90	545	2 743	1 688	2 070	82 008	4 673	723 205	259	14 231	187	4 967	100 bis unter 200 ha
65	1 607	1 470	2 239	1 769	654 540	2 784	3 079 686	111	18 758	78	7 384	200 ha und mehr
<b>1 292</b>	<b>4 044</b>	<b>131 059</b>	<b>34 720</b>	<b>58 789</b>	<b>861 908</b>	<b>189 300</b>	<b>7 569 254</b>	<b>7 572</b>	<b>119 700</b>	<b>5 330</b>	<b>40 225</b>	<b>zusammen</b>
<b>Erwerbsarten</b>												
550	848	54 783	17 228	25 183	68 221	74 463	3 004 556	4 536	86 713	3 190	28 357	Haupterwerbsbetriebe
657	913	73 054	14 263	29 391	82 864	106 616	1 682 411	2 787	17 507	1 950	5 640	Nebenerwerbsbetriebe
15	188	682	413	484	68 474	1 465	298 835	104	7 179	85	3 650	Personengemeinschaften
70	2 095	2 541	2 816	3 731	642 349	6 757	2 583 453	145	8 301	106	2 578	Betr. jurist. Personen
<b>Bergbauernbetriebe</b>												
118	105	15 889	4 469	6 788	15 141	22 328	603 301	385	1 735	208	490	BHK-Gruppe 1
207	647	22 443	5 309	11 336	48 060	29 968	1 051 124	394	1 296	248	580	BHK-Gruppe 2
123	327	9 524	1 997	5 070	27 127	13 087	469 187	360	975	231	503	BHK-Gruppe 3
32	10	4 830	769	2 810	8 123	6 757	187 881	254	827	198	575	BHK-Gruppe 4
813	2 954	78 373	22 177	32 785	763 457	117 161	5 257 762	6 179	114 867	4 445	38 076	ohne BHK-Gruppe
1 027	3 342	96 457	23 540	45 059	834 658	137 921	6 043 653	3 743	24 087	2 514	10 159	Benachteiligte Gebiete
907	3 250	69 341	16 828	34 889	823 403	101 474	5 362 632	2 145	7 367	1 421	3 368	darunter Berggebiete
<b>Betriebsformen</b>												
67	49	16 808	4 896	6 408	4 658	25 919	786 590	2 548	89 980	1 950	28 683	Marktfruchtbetriebe
447	671	47 910	12 085	21 102	187 460	68 594	1 899 995	1 370	6 842	847	2 523	Futterbaubetriebe
57	15	6 885	2 488	3 003	1 917	8 964	228 954	113	1 564	43	321	Veredelungsbetriebe
6	2	10 522	1 946	3 473	1 523	16 481	172 423	2 401	13 759	1 655	5 558	Dauerkulturbetriebe
15	4	4 134	1 175	2 118	1 237	5 195	122 604	98	2 116	53	1 426	Landw. Gemischtbetriebe
10	3	516	271	279	415	871	7 417	412	1 264	382	732	Gartenbaubetriebe
385	3 048	21 611	6 364	11 307	607 045	34 179	3 328 046	90	397	31	39	Forstbetriebe
305	252	22 622	5 491	11 098	57 652	29 012	1 022 358	534	3 772	369	943	Kombinationsbetriebe
-	-	51	5	1	1	86	866	6	6	1	0	Nicht klassifiz. Betriebe
<b>Größenklassen nach Standarddeckungsbeiträgen (in 1000 EURO)</b>												
262	476	28 346	4 398	10 823	172 841	43 429	626 431	426	786	237	282	unter 2
126	137	16 047	2 855	7 257	26 875	24 031	292 939	624	1 308	471	739	2 bis unter 4
114	449	10 704	2 232	4 651	31 838	15 235	274 637	438	1 519	305	608	4 bis unter 6
81	169	8 202	1 743	3 874	12 545	11 376	216 679	307	782	195	251	6 bis unter 8
85	113	12 570	2 959	6 015	23 549	17 808	434 705	496	2 240	313	711	8 bis unter 12
100	100	8 904	2 310	4 223	19 196	12 603	367 055	353	2 021	214	427	12 bis unter 16
60	28	7 178	1 926	3 504	14 740	9 773	319 025	360	3 209	232	697	16 bis unter 20
121	391	7 300	2 080	3 358	17 620	10 245	379 097	490	5 195	349	1 005	20 bis unter 25
133	277	11 276	3 686	5 487	27 610	15 271	699 823	590	8 882	452	1 978	25 bis unter 35
38	199	3 951	1 547	1 875	11 161	5 419	294 267	325	5 763	178	1 052	35 bis unter 40
86	159	10 065	4 476	4 592	38 890	14 321	887 282	1 228	23 001	886	6 264	40 bis unter 65
45	72	4 697	2 444	2 117	32 767	6 883	596 748	1 108	25 805	837	8 592	65 bis unter 110
42	1 474	1 768	2 059	1 010	432 275	2 820	2 179 700	821	39 184	661	17 619	110 und mehr
<b>Produktionsgebiete</b>												
300	1 156	21 662	4 737	11 811	652 051	35 206	2 779 100	1 199	4 035	925	2 453	Hochalpengebiet
61	480	10 099	2 558	4 622	111 091	14 445	925 114	118	814	49	145	Voralpengebiet
284	806	16 839	4 749	8 773	30 391	24 166	962 900	254	1 482	92	307	Alpenostrand
63	557	19 018	4 475	8 905	14 099	25 036	646 461	177	246	76	47	Wald- u. Mühlviertel
299	326	5 190	1 628	1 885	11 698	7 276	229 809	90	799	50	77	Kärntner Becken
235	684	21 789	7 096	9 338	18 371	29 535	747 171	481	3 984	302	1 617	Alpenvorland
42	29	22 577	5 297	9 214	5 448	28 781	391 116	560	2 673	390	945	SÖ Flach- u. Hügelland
8	7	13 886	4 180	4 241	18 759	24 855	887 582	4 695	105 668	3 446	34 633	NÖ Flach- u. Hügelland
<b>Bundesländer</b>												
8	10	7 195	1 633	1 601	4 861	11 657	288 650	1 448	30 071	992	11 745	Burgenland
567	1 097	13 502	3 771	6 285	101 517	19 363	891 095	256	1 567	136	350	Kärnten
87	107	31 261	9 057	13 941	35 255	46 024	1 680 790	3 372	75 152	2 405	22 325	Niederösterreich
167	1 433	26 934	7 426	11 626	85 674	36 478	1 112 665	367	2 637	220	1 308	Oberösterreich
152	415	6 779	1 833	3 008	122 388	10 006	670 666	88	298	58	98	Salzburg
174	731	32 547	8 532	15 659	140 280	43 697	1 453 039	715	3 462	445	980	Steiermark
122	185	9 651	1 751	5 161	325 572	16 794	1 222 624	1 035	3 607	836	2 324	Tirol
15	62	2 948	503	1 394	44 201	4 732	224 380	74	227	45	64	Voralpberg
1	5	241	215	114	2 160	550	25 345	217	2 680	192	1 030	Wien

Bezeichnung	Winterweichweizen		Sommerweichweizen		Hartweizen (Durum)		Dinkel		Roggen		Wintermehgetreide	
	Be-triebe	Fläche	Be-triebe	Fläche	Be-triebe	Fläche	Be-triebe	Fläche	Be-triebe	Fläche	Be-triebe	Fläche
<b>Österreich</b>												
<b>Größenstufen nach der Kulturlfläche</b>												
unter 5 ha	2 021	1 717	330	243	42	53	63	46	468	436	-	-
5 bis unter 10 ha	3 293	4 472	614	517	58	78	228	178	1 098	1 432	94	52
10 bis unter 20 ha	8 395	22 194	750	747	108	407	504	609	3 835	6 720	232	225
20 bis unter 30 ha	7 166	30 704	624	900	155	559	412	768	3 378	7 540	201	401
30 bis unter 50 ha	9 355	68 393	477	845	485	2 589	490	1 478	4 098	12 469	430	959
50 bis unter 100 ha	5 891	88 979	303	994	820	6 382	449	1 874	2 252	11 557	131	472
100 bis unter 200 ha	933	28 764	70	441	163	1 785	114	1 005	402	3 557	16	51
200 ha und mehr	208	17 421	24	313	56	3 401	30	516	76	1 350	2	7
<b>zusammen</b>	<b>37 262</b>	<b>262 644</b>	<b>3 192</b>	<b>5 000</b>	<b>1 888</b>	<b>15 254</b>	<b>2 290</b>	<b>6 473</b>	<b>15 607</b>	<b>45 060</b>	<b>1 105</b>	<b>2 167</b>
<b>Größenstufen nach der landw. genutzten Fläche</b>												
unter 5 ha	3 088	2 657	798	518	42	53	188	108	833	768	37	12
5 bis unter 10 ha	4 132	6 101	611	596	58	78	297	278	2 191	3 149	91	74
10 bis unter 20 ha	9 420	26 097	867	1 000	109	410	569	823	5 691	11 503	395	497
20 bis unter 30 ha	7 014	33 204	403	695	155	562	412	995	2 849	6 817	309	697
30 bis unter 50 ha	8 035	68 976	276	726	502	2 710	417	1 304	2 565	11 084	231	693
50 bis unter 100 ha	4 663	82 697	172	812	812	6 311	301	1 633	1 208	8 374	37	159
100 bis unter 200 ha	762	26 709	57	430	157	1 804	88	987	225	2 217	4	33
200 ha und mehr	148	16 204	9	222	51	3 327	17	344	43	1 148	1	1
<b>zusammen</b>	<b>37 262</b>	<b>262 644</b>	<b>3 192</b>	<b>5 000</b>	<b>1 888</b>	<b>15 254</b>	<b>2 290</b>	<b>6 473</b>	<b>15 607</b>	<b>45 060</b>	<b>1 105</b>	<b>2 167</b>
<b>Erwerbsarten</b>												
Haupterwerbsbetriebe	23 823	196 331	1 663	3 088	1 423	10 623	1 353	4 113	9 895	31 716	857	1 875
Nebenerwerbsbetriebe	13 058	54 508	1 458	1 728	363	2 003	869	1 907	5 607	12 298	244	286
Personengemeinschaften	213	5 664	59	95	83	1 288	34	298	45	266	2	4
Betr. jurist. Personen	168	6 140	12	90	20	1 340	34	156	61	780	2	2
<b>Bergbauernbetriebe</b>												
BHK-Gruppe 1	3 289	7 410	504	567	12	8	421	879	4 257	12 492	488	1 154
BHK-Gruppe 2	1 452	2 123	546	380	-	-	360	474	6 410	15 277	309	483
BHK-Gruppe 3	61	18	15	3	-	-	13	4	328	374	21	40
BHK-Gruppe 4	-	-	7	1	-	-	13	0	23	4	7	0
ohne BHK-Gruppe	32 461	253 093	2 120	4 050	1 875	15 246	1 482	5 115	4 588	16 913	280	490
Benachteiligte Gebiete	12 051	43 888	2 261	2 544	89	392	1 381	3 394	13 172	36 403	949	1 923
darunter Berggebiete	4 623	10 903	1 289	1 431	12	8	825	1 356	10 576	28 138	546	1 193
<b>Betriebsformen</b>												
Marktfruchtbetriebe	16 127	178 067	805	2 356	1 589	13 626	961	4 218	4 417	20 573	71	210
Futterbaubetriebe	10 020	25 088	957	1 026	35	64	678	1 090	7 491	15 307	838	1 593
Veredelungsbetriebe	4 236	22 281	236	506	24	112	79	169	246	821	52	167
Dauerkulturbetriebe	2 840	19 402	106	121	166	611	26	68	431	1 256	1	1
Landw. Gemischtbetriebe	2 204	9 704	251	262	59	247	171	288	835	2 511	28	70
Gartenbaubetriebe	25	98	13	21	1	4	-	-	2	7	-	-
Forstbetriebe	113	579	24	61	1	8	29	104	52	287	2	8
Kombinationsbetriebe	1 697	7 426	800	647	13	582	346	537	2 133	4 299	113	118
Nicht klassifiz. Betriebe	-	-	-	-	-	-	-	-	-	-	-	-
<b>Produktionsgebiete</b>												
Hochalpengebiet	191	149	195	88	-	-	88	43	114	61	15	8
Voralpengebiet	586	1 431	16	29	-	-	24	44	150	356	2	7
Alpenostrand	1 339	2 836	310	376	-	-	214	458	2 326	4 865	65	98
Wald- u. Mühlviertel	4 314	17 624	660	694	30	32	708	1 953	9 448	27 581	736	1 599
Kärntner Becken	443	1 214	296	566	-	-	73	186	131	495	14	13
Alpenvorland	13 778	62 619	459	1 221	10	19	542	1 558	1 009	2 065	238	409
SÖ Flach- u. Hügelland	4 133	13 010	1 109	1 214	3	20	358	796	558	1 003	32	24
NÖ Flach- u. Hügelland	12 478	163 761	147	812	1 846	15 184	284	1 435	1 872	8 635	3	9
<b>Bundesländer</b>												
Burgenland	4 246	40 699	77	468	376	3 116	169	993	1 075	3 954	1	3
Kärnten	633	1 637	466	709	-	-	98	206	325	773	30	40
Niederösterreich	18 171	169 661	536	1 169	1 468	11 913	817	3 167	8 480	31 594	206	445
Oberösterreich	10 529	43 714	687	1 262	22	27	668	1 410	3 977	5 901	770	1 576
Salzburg	144	178	37	19	-	-	29	23	45	34	2	3
Steiermark	3 309	4 867	1 280	1 331	1	2	415	583	1 603	2 565	89	100
Tirol	128	87	101	36	-	-	69	33	73	29	7	0
Vorarlberg	21	21	3	1	-	-	21	40	8	3	-	-
Wien	83	1 778	3	5	20	196	3	18	20	207	-	-



Brotgetreide		Wintergerste		Sommergerste		Hafer		Triticale		Sommermenggetreide		Bezeichnung
Be-triebe	Fläche	Be-triebe	Fläche	Be-triebe	Fläche	Be-triebe	Fläche	Be-triebe	Fläche	Be-triebe	Fläche	

												<b>Österreich</b>	
												<b>Größenstufen nach der Kulturlfläche</b>	
2 805	2 496	1 210	927	2 398	1 923	747	400	486	352	142	96	unter	5 ha
4 968	6 729	1 844	1 968	3 370	4 207	1 835	1 474	1 242	1 020	545	445	5 bis	unter 10 ha
12 083	30 903	5 558	10 349	7 316	13 794	5 434	6 216	4 395	5 540	1 070	1 211	10 bis	unter 20 ha
10 097	40 872	4 899	13 464	5 857	16 146	4 156	6 204	4 541	7 785	963	1 518	20 bis	unter 30 ha
12 542	86 732	6 258	22 701	7 486	33 078	5 044	8 826	5 764	13 158	1 219	2 327	30 bis	unter 50 ha
7 205	110 257	3 217	17 983	4 672	36 827	2 067	5 406	2 584	8 952	487	1 287	50 bis	unter 100 ha
1 111	35 603	491	4 063	815	10 195	341	1 362	413	2 415	58	163	100 bis	unter 200 ha
248	23 008	87	2 255	173	3 553	90	473	54	581	5	36	200 ha	und mehr
<b>51 059</b>	<b>336 599</b>	<b>23 563</b>	<b>73 710</b>	<b>32 087</b>	<b>119 722</b>	<b>19 713</b>	<b>30 361</b>	<b>19 480</b>	<b>39 803</b>	<b>4 489</b>	<b>7 083</b>	<b>zusammen</b>	
												<b>Größenstufen nach der landw. genutzten Fläche</b>	
4 747	4 117	1 784	1 412	4 012	3 275	1 484	886	866	667	381	230	unter	5 ha
6 615	10 277	2 662	3 037	4 476	6 100	3 053	2 653	2 210	1 869	820	755	5 bis	unter 10 ha
14 653	40 331	6 480	13 208	8 672	17 929	7 201	9 455	6 800	9 790	1 485	2 228	10 bis	unter 20 ha
9 393	42 970	5 121	15 412	5 543	17 860	3 854	6 248	4 545	9 361	912	1 592	20 bis	unter 30 ha
9 627	85 493	4 912	21 085	5 481	29 980	2 935	6 777	3 599	10 476	693	1 582	30 bis	unter 50 ha
5 077	99 985	2 178	13 860	3 290	33 193	987	3 401	1 268	5 808	186	629	50 bis	unter 100 ha
793	32 179	374	3 683	533	8 648	168	661	174	1 441	11	60	100 bis	unter 200 ha
154	21 247	52	2 013	80	2 737	31	280	17	390	2	7	200 ha	und mehr
<b>51 059</b>	<b>336 599</b>	<b>23 563</b>	<b>73 710</b>	<b>32 087</b>	<b>119 722</b>	<b>19 713</b>	<b>30 361</b>	<b>19 480</b>	<b>39 803</b>	<b>4 489</b>	<b>7 083</b>	<b>zusammen</b>	
												<b>Erwerbsarten</b>	
31 752	247 746	16 244	56 351	19 488	89 455	12 490	21 149	14 039	30 472	3 003	5 479	Haupterwerbsbetriebe	
18 789	72 730	7 124	15 301	12 355	27 692	7 069	8 751	5 348	8 727	1 481	1 582	Nebenerwerbsbetriebe	
317	7 615	96	554	144	903	61	150	27	178	-	-	Personengemeinschaften	
200	8 508	100	1 504	100	1 672	93	310	66	425	6	22	Betr. jurist. Personen	
												<b>Bergbauernbetriebe</b>	
7 217	22 509	2 994	5 499	5 265	12 852	4 575	7 017	5 521	10 852	1 214	2 038	BHK-Gruppe 1	
7 572	18 737	1 248	1 716	5 566	10 921	6 267	10 181	5 754	9 325	1 350	1 992	BHK-Gruppe 2	
413	439	30	26	211	242	369	279	205	196	66	74	BHK-Gruppe 3	
43	6	-	-	59	27	47	29	14	4	1	0	BHK-Gruppe 4	
35 814	294 908	19 291	66 469	20 987	95 680	8 455	12 855	7 985	19 426	1 857	2 978	ohne BHK-Gruppe	
24 532	88 544	9 012	18 465	18 987	44 741	14 221	21 593	14 352	26 634	3 422	5 364	Benachteiligte Gebiete	
14 640	43 029	3 884	7 204	11 666	26 383	10 725	17 175	10 507	18 963	2 431	3 872	darunter Berggebiete	
												<b>Betriebsformen</b>	
18 650	219 050	6 064	25 303	11 014	67 253	3 595	7 862	2 363	7 772	217	417	Marktfrochtbetriebe	
17 055	44 167	9 608	18 669	10 698	18 831	10 867	14 229	12 968	23 010	2 958	4 679	Futterbaubetriebe	
4 551	24 056	4 333	20 593	2 106	7 098	1 180	2 363	1 047	3 289	253	698	Veredelungsbetriebe	
3 104	21 459	560	1 735	2 617	13 773	221	273	129	357	53	27	Dauerkulturbetriebe	
3 029	13 081	1 866	5 440	2 149	6 168	1 208	1 833	1 217	2 658	314	521	Landw. Gemischtbetriebe	
40	130	4	5	16	47	3	6	1	1	12	4	Gartenbaubetriebe	
203	1 048	43	163	144	558	108	293	67	139	29	30	Forstbetriebe	
4 426	13 607	1 084	1 802	3 343	5 995	2 531	3 502	1 688	2 578	653	708	Kombinationsbetriebe	
-	-	-	-	-	-	-	-	-	-	-	-	Nicht klassifiz. Betriebe	
												<b>Produktionsgebiete</b>	
469	349	163	187	975	951	447	337	551	570	190	160	Hochalpengebiet	
668	1 867	502	1 210	451	899	455	685	473	851	80	101	Voralpengebiet	
3 529	8 632	1 083	1 932	2 908	5 937	1 959	2 740	2 461	4 643	486	771	Alpenostrand	
12 548	49 483	3 003	5 601	8 617	24 131	9 029	14 919	8 564	15 801	1 841	3 040	Wald- u. Mühlviertel	
808	2 473	540	1 411	1 433	4 093	424	719	572	1 303	312	588	Kärntner Becken	
14 644	67 891	11 936	40 872	3 607	6 933	5 490	8 244	5 324	11 117	1 100	1 755	Alpenvorland	
5 553	16 067	3 023	5 343	4 563	6 685	1 079	1 230	543	835	448	593	SÖ Flach- u. Hügelland	
12 838	189 835	3 313	17 155	9 533	70 093	830	1 487	993	4 683	32	75	NÖ Flach- u. Hügelland	
												<b>Bundesländer</b>	
4 541	49 233	1 490	6 685	2 648	9 240	778	1 246	388	1 425	59	126	Burgenland	
1 327	3 365	874	2 063	2 335	5 833	1 048	1 513	1 180	2 385	682	1 009	Kärnten	
23 737	217 949	7 952	27 212	15 341	86 766	7 627	13 894	7 231	16 921	1 014	1 928	Niederösterreich	
14 825	53 891	10 074	33 206	5 846	9 711	8 270	11 633	8 514	16 066	2 131	3 288	Oberösterreich	
208	258	105	170	401	448	287	291	294	315	28	45	Salzburg	
6 004	9 448	2 983	4 271	5 084	6 988	1 528	1 708	1 572	2 355	552	675	Steiermark	
294	185	69	36	358	165	169	55	270	170	22	12	Tirol	
37	65	8	19	-	-	1	1	25	46	-	-	Vorarlberg	
86	2 205	10	49	74	572	6	21	7	121	-	-	Wien	

Bezeichnung	Sonstiges Getreide (Sorghum, Hirse, Buchw., Quinoa etc.)		Körnermais		Mais für Corn-cob-mix		Futtergetreide		Getreide insgesamt	
	Be- triebe	Fläche	Be- triebe	Fläche	Be- triebe	Fläche	Be- triebe	Fläche	Be- triebe	Fläche

**Österreich****Größenstufen nach der  
Kulturfläche**

unter 5 ha	38	14	3 555	3 436	209	324	7 341	7 471	8 559	9 967
5 bis unter 10 ha	93	135	4 280	7 810	394	988	9 702	18 047	10 847	24 776
10 bis unter 20 ha	114	136	6 394	23 015	734	4 096	18 291	64 356	19 752	95 259
20 bis unter 30 ha	133	274	4 559	26 366	618	5 635	13 773	77 391	14 526	118 263
30 bis unter 50 ha	229	666	5 396	43 927	671	8 391	15 948	133 073	16 709	219 805
50 bis unter 100 ha	427	2 073	3 562	43 138	239	3 899	8 284	119 566	8 764	229 823
100 bis unter 200 ha	135	1 293	626	13 176	16	418	1 416	33 085	1 492	68 687
200 ha und mehr	29	358	184	8 275	1	5	331	15 537	355	38 545
<b>zusammen</b>	<b>1 198</b>	<b>4 946</b>	<b>28 554</b>	<b>169 145</b>	<b>2 883</b>	<b>23 756</b>	<b>75 086</b>	<b>468 526</b>	<b>81 006</b>	<b>805 125</b>

**Größenstufen nach der  
landw. genutzten Fläche**

unter 5 ha	94	81	5 856	6 321	428	712	12 084	13 585	13 839	17 701
5 bis unter 10 ha	54	80	4 363	11 163	503	1 886	11 993	27 543	13 333	37 820
10 bis unter 20 ha	150	214	6 224	27 954	809	6 286	21 077	87 063	22 563	127 394
20 bis unter 30 ha	132	247	4 051	26 361	454	4 553	12 333	81 635	12 930	124 605
30 bis unter 50 ha	243	776	4 782	44 177	549	7 600	11 203	122 453	11 637	207 946
50 bis unter 100 ha	402	2 073	2 675	35 052	128	2 388	5 375	96 404	5 635	196 390
100 bis unter 200 ha	98	1 137	487	11 361	11	325	870	27 315	903	59 494
200 ha und mehr	24	339	116	6 756	1	5	153	12 527	165	33 774
<b>zusammen</b>	<b>1 198</b>	<b>4 946</b>	<b>28 554</b>	<b>169 145</b>	<b>2 883</b>	<b>23 756</b>	<b>75 086</b>	<b>468 526</b>	<b>81 006</b>	<b>805 125</b>

**Erwerbsarten**

Haupterwerbsbetriebe	842	3 824	15 590	123 157	2 030	20 338	43 055	350 225	45 444	597 971
Nebenerwerbsbetriebe	330	878	12 631	41 117	839	3 284	31 424	107 331	34 898	180 060
Personengemeinschaften	9	63	192	2 528	9	63	330	4 440	367	12 055
Betr. jurist. Personen	18	182	141	2 343	5	71	277	6 530	296	15 038

**Bergbauernbetriebe**

BHK-Gruppe 1	25	119	717	2 610	63	176	11 014	41 163	12 010	63 673
BHK-Gruppe 2	59	51	68	230	-	-	11 059	34 416	11 954	53 153
BHK-Gruppe 3	-	-	-	-	-	-	737	817	967	1 256
BHK-Gruppe 4	-	-	-	-	-	-	114	60	141	66
ohne BHK-Gruppe	1 113	4 776	27 769	166 305	2 820	23 580	52 162	392 069	55 934	686 977
Benachteiligte Gebiete	412	1 500	11 110	48 724	1 477	10 760	42 417	177 780	46 108	266 324
darunter Berggebiete	99	109	2 353	12 245	113	562	23 720	86 512	25 864	129 542

**Betriebsformen**

Marktfruchtbetriebe	859	4 143	12 262	80 943	447	3 084	22 785	196 777	24 577	415 828
Futterbaubetriebe	70	75	3 344	9 258	167	388	26 553	89 138	28 371	133 305
Veredelungsbetriebe	62	138	5 548	52 297	1 614	17 142	7 513	103 619	7 655	127 674
Dauerkulturbetriebe	53	208	1 802	5 657	82	209	4 103	22 238	4 683	43 697
Landw. Gemischtbetriebe	49	254	2 397	12 163	467	2 766	4 641	31 802	4 841	44 883
Gartenbaubetriebe	-	-	113	486	-	-	138	549	143	679
Forstbetriebe	26	14	179	717	7	4	502	1 917	620	2 966
Kombinationsbetriebe	80	116	2 910	7 624	98	161	8 852	22 485	10 117	36 092
Nicht klassifiz. Betriebe	-	-	-	-	-	-	-	-	-	-

**Produktionsgebiete**

Hochalpengebiet	-	-	154	305	10	63	1 895	2 573	2 091	2 922
Voralpengebiet	19	90	58	307	19	44	1 223	4 185	1 298	6 053
Alpenostrand	37	69	659	4 024	24	87	6 044	20 203	7 014	28 836
Wald- u. Mühlviertel	128	325	396	1 272	5	57	16 060	65 146	17 172	114 629
Kärntner Becken	35	46	1 611	12 064	32	214	2 929	20 437	3 071	22 910
Alpenvorland	121	283	8 771	61 583	759	6 958	18 428	137 744	19 557	205 635
SÖ Flach- u. Hügelland	134	264	11 103	47 861	1 965	15 653	15 581	78 463	16 699	94 531
NÖ Flach- u. Hügelland	724	3 869	5 801	41 731	69	680	12 927	139 774	14 103	329 609

**Bundesländer**

Burgenland	214	905	2 761	19 639	3	29	4 992	39 295	5 651	88 528
Kärnten	36	46	2 052	14 144	42	226	5 028	27 219	5 279	30 584
Niederösterreich	753	3 455	7 444	52 196	322	3 239	26 307	205 610	28 218	423 559
Oberösterreich	102	272	6 159	40 436	528	4 496	20 535	119 107	21 754	172 999
Salzburg	2	0	28	70	-	-	710	1 339	759	1 597
Steiermark	77	159	10 065	42 241	1 979	15 706	16 618	74 103	18 235	83 551
Tirol	-	-	19	39	3	12	773	487	930	673
Vorarlberg	-	-	7	144	5	48	42	259	77	324
Wien	13	109	20	235	-	-	82	1 106	102	3 311

Körnererbsen		Ackerbohnen		Süßlupinen		Linsen, Kichererbsen und Wicken		Andere Hülsenfrüchte		Körner- leguminosen		Bezeichnung
Be- triebe	Fläche	Be- triebe	Fläche	Be- triebe	Fläche	Be- triebe	Fläche	Be- triebe	Fläche	Be- triebe	Fläche	

												<b>Österreich</b>	
												<b>Größenstufen nach der Kulturlfläche</b>	
306	262	139	52	16	14	-	-	15	1	476	329	unter	5 ha
652	859	135	206	1	0	1	0	40	27	819	1 092	5 bis unter	10 ha
2 705	4 788	299	573	12	8	53	44	104	95	3 143	5 509	10 bis unter	20 ha
2 706	5 561	326	745	57	40	37	34	193	430	3 210	6 810	20 bis unter	30 ha
3 629	10 097	295	802	26	47	148	270	251	626	4 154	11 842	30 bis unter	50 ha
2 433	10 669	255	1 051	32	51	208	694	193	584	2 805	13 049	50 bis unter	100 ha
438	3 759	41	238	19	70	63	424	32	275	483	4 767	100 bis unter	200 ha
96	1 770	6	39	4	30	12	95	-	-	104	1 934	200 ha und mehr	
<b>12 964</b>	<b>37 766</b>	<b>1 497</b>	<b>3 706</b>	<b>167</b>	<b>261</b>	<b>523</b>	<b>1 561</b>	<b>829</b>	<b>2 038</b>	<b>15 193</b>	<b>45 332</b>	<b>zusammen</b>	
												<b>Größenstufen nach der landw. genutzten Fläche</b>	
470	408	168	95	16	14	-	-	34	10	689	527	unter	5 ha
1 210	1 574	217	282	7	5	13	25	40	32	1 469	1 918	5 bis unter	10 ha
3 172	5 967	334	714	13	8	68	38	240	272	3 733	6 999	10 bis unter	20 ha
2 651	5 793	305	860	71	72	16	25	162	446	3 096	7 195	20 bis unter	30 ha
3 230	10 117	286	834	23	24	163	276	229	668	3 736	11 919	30 bis unter	50 ha
1 852	8 969	155	732	15	38	197	746	100	355	2 055	10 841	50 bis unter	100 ha
324	3 375	30	173	20	84	57	382	23	254	354	4 268	100 bis unter	200 ha
56	1 563	3	16	2	16	10	69	-	-	61	1 664	200 ha und mehr	
<b>12 964</b>	<b>37 766</b>	<b>1 497</b>	<b>3 706</b>	<b>167</b>	<b>261</b>	<b>523</b>	<b>1 561</b>	<b>829</b>	<b>2 038</b>	<b>15 193</b>	<b>45 332</b>	<b>zusammen</b>	
												<b>Erwerbsarten</b>	
8 534	26 251	924	2 475	105	160	433	1 407	582	1 489	9 962	31 781	Haupterwerbsbetriebe	
4 302	9 977	541	1 175	50	95	88	136	235	460	5 071	11 844	Nebenerwerbsbetriebe	
60	426	13	23	3	0	-	-	12	89	72	538	Personengemeinschaften	
68	1 111	19	34	9	5	2	18	-	-	88	1 168	Betr. jurist. Personen	
												<b>Bergbauernbetriebe</b>	
1 787	3 417	109	276	14	25	11	13	175	275	2 057	4 006	BHK-Gruppe 1	
1 887	3 296	33	63	22	28	27	27	288	484	2 134	3 898	BHK-Gruppe 2	
-	-	-	-	-	-	-	-	-	-	-	-	BHK-Gruppe 3	
-	-	-	-	-	-	-	-	-	-	-	-	BHK-Gruppe 4	
9 290	31 053	1 354	3 367	131	208	486	1 521	366	1 279	11 002	37 427	ohne BHK-Gruppe	
5 965	14 271	640	1 165	83	122	193	433	602	1 467	7 135	17 459	Benachteiligte Gebiete	
3 878	7 381	166	325	60	89	53	42	432	785	4 422	8 622	darunter Berggebiete	
												<b>Betriebsformen</b>	
5 992	22 383	506	1 546	70	132	424	1 280	167	620	6 692	25 960	Marktfruchtbetriebe	
3 015	5 460	327	643	52	62	12	25	440	886	3 719	7 076	Futterbaubetriebe	
1 264	3 679	272	830	27	41	9	15	70	291	1 561	4 855	Veredelungsbetriebe	
806	2 128	66	113	-	-	22	52	18	12	898	2 306	Dauerkulturbetriebe	
1 052	2 118	153	305	13	7	51	130	28	152	1 231	2 712	Landw. Gemischtbetriebe	
3	5	19	19	-	-	-	-	-	-	22	24	Gartenbaubetriebe	
54	167	-	-	2	4	2	6	-	-	54	177	Forstbetriebe	
779	1 827	154	250	3	15	4	52	105	77	1 016	2 221	Kombinationsbetriebe	
-	-	-	-	-	-	-	-	-	-	-	-	Nicht klassifiz. Betriebe	
												<b>Produktionsgebiete</b>	
8	4	6	0	-	-	-	-	-	-	14	4	Hochalpengebiet	
151	249	8	5	-	-	2	4	14	18	172	276	Voralpengebiet	
332	703	34	107	18	25	15	11	35	117	413	963	Alpenostrand	
4 086	8 815	117	303	56	71	119	181	473	1 074	4 615	10 444	Wald- u. Mühlviertel	
301	960	36	124	8	24	3	15	10	6	343	1 128	Kärntner Becken	
2 887	6 840	820	2 410	72	109	12	7	203	545	3 790	9 912	Alpenvorland	
500	1 091	433	574	-	-	22	34	80	133	1 004	1 832	SÖ Flach- u. Hügelland	
4 700	19 104	45	183	12	32	351	1 309	14	145	4 843	20 773	NÖ Flach- u. Hügelland	
												<b>Bundesländer</b>	
1 159	5 859	59	58	23	39	118	369	14	115	1 257	6 440	Burgenland	
343	1 155	37	138	9	34	3	15	16	19	392	1 360	Kärnten	
8 339	23 904	130	418	85	82	378	1 142	379	1 028	8 888	26 574	Niederösterreich	
2 581	5 803	823	2 409	49	105	12	6	338	749	3 600	9 073	Oberösterreich	
18	27	14	33	-	-	-	-	-	-	32	60	Salzburg	
478	806	427	646	1	1	12	25	81	128	972	1 605	Steiermark	
1	2	6	0	-	-	-	-	-	-	7	2	Tirol	
-	-	-	-	-	-	-	-	-	-	-	-	Voralpenberg	
44	209	2	4	-	-	1	4	-	-	45	217	Wien	

Bezeichnung	Frühe und mittelfrühe Speisekartoffeln		Spätkartoffeln		Zuckerrüben (ohne Saatgut)		Futterrüben und sonst. Futterhackfrüchte (o. Saatgut)		Hackfrüchte	
	Be-triebe	Fläche	Be-triebe	Fläche	Be-triebe	Fläche	Be-triebe	Fläche	Be-triebe	Fläche
<b>Österreich</b>										
<b>Größenstufen nach der Kulturlfläche</b>										
unter 5 ha	2 352	236	433	73	33	20	186	16	2 821	345
5 bis unter 10 ha	3 318	479	485	107	131	149	232	20	3 806	755
10 bis unter 20 ha	5 074	1 144	483	387	948	1 819	371	64	6 311	3 414
20 bis unter 30 ha	3 528	1 347	578	850	1 526	4 347	136	45	5 335	6 589
30 bis unter 50 ha	4 136	3 506	960	2 819	3 119	13 022	194	197	7 220	19 544
50 bis unter 100 ha	1 973	3 200	781	3 691	2 735	17 841	163	107	4 491	24 839
100 bis unter 200 ha	329	1 323	145	1 542	400	4 117	23	16	685	6 998
200 ha und mehr	56	332	21	594	81	3 032	7	49	141	4 006
<b>zusammen</b>	<b>20 765</b>	<b>11 568</b>	<b>3 885</b>	<b>10 062</b>	<b>8 974</b>	<b>44 347</b>	<b>1 311</b>	<b>514</b>	<b>30 809</b>	<b>66 491</b>
<b>Größenstufen nach der landw. genutzten Fläche</b>										
unter 5 ha	4 059	386	636	119	33	20	302	21	4 697	547
5 bis unter 10 ha	4 169	657	465	115	141	167	251	28	4 662	967
10 bis unter 20 ha	5 951	1 520	776	824	1 071	2 134	363	73	7 513	4 550
20 bis unter 30 ha	2 920	1 349	495	1 112	1 674	4 898	114	89	4 741	7 449
30 bis unter 50 ha	2 380	3 578	793	2 764	3 082	13 339	172	176	5 311	19 857
50 bis unter 100 ha	1 050	2 511	593	3 338	2 542	17 071	87	77	3 295	22 997
100 bis unter 200 ha	209	1 289	109	1 212	353	3 727	22	50	488	6 278
200 ha und mehr	27	278	19	579	77	2 992	-	-	103	3 848
<b>zusammen</b>	<b>20 765</b>	<b>11 568</b>	<b>3 885</b>	<b>10 062</b>	<b>8 974</b>	<b>44 347</b>	<b>1 311</b>	<b>514</b>	<b>30 809</b>	<b>66 491</b>
<b>Erwerbsarten</b>										
Haupterwerbsbetriebe	11 427	8 801	2 537	8 444	7 014	35 191	741	437	18 655	52 873
Nebenerwerbsbetriebe	9 207	2 002	1 290	901	1 843	6 895	550	74	11 902	9 873
Personengemeinschaften	76	544	28	467	82	1 364	17	2	159	2 377
Betr. jurist. Personen	56	221	30	250	34	897	2	1	93	1 369
<b>Bergbauernbetriebe</b>										
BHK-Gruppe 1	4 334	1 296	668	1 567	15	1	172	22	4 829	2 885
BHK-Gruppe 2	6 168	2 195	1 266	2 477	1	1	294	41	7 059	4 713
BHK-Gruppe 3	1 099	83	127	21	-	-	30	1	1 223	105
BHK-Gruppe 4	544	26	38	2	-	-	25	1	583	29
ohne BHK-Gruppe	8 620	7 968	1 787	5 996	8 958	44 345	790	450	17 115	58 759
Benachteiligte Gebiete	15 538	5 116	2 777	4 509	309	1 216	841	200	17 946	11 041
darunter Berggebiete	12 541	4 065	2 410	4 185	38	95	601	133	14 379	8 478
<b>Betriebsformen</b>										
Marktfruchtbetriebe	4 033	7 832	1 400	6 215	6 771	36 420	245	118	10 115	50 585
Futterbaubetriebe	10 741	2 200	1 496	2 336	439	1 332	659	106	12 358	5 973
Veredelungsbetriebe	754	434	181	429	679	2 344	64	153	1 468	3 360
Dauerkulturbetriebe	562	204	98	117	730	2 506	54	15	1 305	2 843
Landw. Gemischtbetriebe	1 096	459	315	775	281	1 176	142	56	1 554	2 467
Gartenbaubetriebe	10	56	7	0	2	8	7	0	18	64
Forstbetriebe	220	27	35	2	1	9	3	5	259	42
Kombinationsbetriebe	3 350	356	354	188	71	552	136	62	3 732	1 158
Nicht klassifiz. Betriebe	-	-	-	-	-	-	-	-	-	-
<b>Produktionsgebiete</b>										
Hochalpengebiet	3 090	649	314	93	-	-	102	14	3 364	756
Voralpengebiet	313	32	23	2	2	2	1	0	333	36
Alpenostrand	1 685	327	144	34	3	43	108	28	1 822	433
Wald- u. Mühlviertel	8 347	3 714	1 958	4 197	25	18	448	50	9 732	7 979
Kärntner Becken	659	155	42	10	-	-	18	52	703	217
Alpenvorland	2 920	743	409	1 493	2 171	8 627	228	118	5 159	10 981
SÖ Flach- u. Hügelland	1 562	520	279	65	90	382	115	179	1 906	1 147
NÖ Flach- u. Hügelland	2 190	5 427	716	4 169	6 683	35 275	291	73	7 790	44 944
<b>Bundesländer</b>										
Burgenland	585	183	95	282	779	4 734	103	26	1 375	5 226
Kärnten	1 818	322	149	31	-	-	57	57	1 964	410
Niederösterreich	6 190	8 411	2 456	8 239	6 618	33 009	429	94	12 849	49 754
Oberösterreich	7 423	1 247	561	1 301	1 440	5 953	501	123	9 189	8 623
Salzburg	494	155	50	32	-	-	7	5	525	193
Steiermark	2 171	683	336	79	79	257	139	198	2 565	1 218
Tirol	1 996	483	222	81	-	-	66	10	2 182	574
Vorarlberg	80	47	17	17	-	-	6	1	96	64
Wien	9	37	-	-	57	393	1	0	63	431

Winterraps zur Ölgewinnung (einschl. Ind.raps)		Sommereraps und Rübsen		Sonnenblumen		Sojabohnen		Mohn		Bezeichnung
Be-triebe	Fläche	Be-triebe	Fläche	Be-triebe	Fläche	Be-triebe	Fläche	Be-triebe	Fläche	

**Österreich**

**Größenstufen nach der Kulturlfläche**

57	68	8	0	203	174	217	170	1	0	unter	5 ha
121	182	1	0	267	348	339	571	36	4	5 bis unter	10 ha
921	2 235	2	3	974	2 206	996	2 554	119	114	10 bis unter	20 ha
1 102	3 720	1	1	1 003	2 986	657	2 383	108	206	20 bis unter	30 ha
2 340	10 461	32	91	1 533	6 022	1 000	4 417	252	782	30 bis unter	50 ha
1 691	11 310	17	36	1 656	10 673	807	5 908	264	1 130	50 bis unter	100 ha
317	4 182	13	73	354	3 738	190	3 273	66	416	100 bis unter	200 ha
68	4 010	2	26	61	2 047	42	1 742	15	133	200 ha und mehr	
<b>6 617</b>	<b>36 168</b>	<b>76</b>	<b>231</b>	<b>6 050</b>	<b>28 194</b>	<b>4 248</b>	<b>21 018</b>	<b>860</b>	<b>2 786</b>	<b>zusammen</b>	

**Größenstufen nach der landw. genutzten Fläche**

72	81	8	0	247	193	307	303	35	4	unter	5 ha
288	443	2	1	258	437	534	1 116	10	0	5 bis unter	10 ha
1 078	2 933	3	4	1 185	2 666	980	2 687	138	177	10 bis unter	20 ha
1 318	4 826	17	71	896	2 735	692	2 737	169	396	20 bis unter	30 ha
2 217	10 690	27	37	1 556	6 387	979	4 745	228	743	30 bis unter	50 ha
1 371	10 157	5	19	1 552	10 482	586	4 967	212	982	50 bis unter	100 ha
219	3 237	13	78	311	3 487	139	2 822	56	369	100 bis unter	200 ha
56	3 800	1	21	44	1 808	32	1 641	13	113	200 ha und mehr	
<b>6 617</b>	<b>36 168</b>	<b>76</b>	<b>231</b>	<b>6 050</b>	<b>28 194</b>	<b>4 248</b>	<b>21 018</b>	<b>860</b>	<b>2 786</b>	<b>zusammen</b>	

**Erwerbsarten**

4 682	26 654	55	224	4 167	21 751	2 310	13 465	658	2 284	Haupterwerbsbetriebe	
1 837	7 378	19	6	1 790	5 369	1 856	6 905	186	397	Nebenerwerbsbetriebe	
47	740	1	0	62	470	48	302	2	10	Personengemeinschaften	
50	1 396	1	0	32	604	35	346	14	93	Betr. jurist. Personen	

**Bergbauernbetriebe**

718	3 073	16	71	70	200	105	337	85	196	BHK-Gruppe 1	
258	857	11	25	51	80	10	25	148	129	BHK-Gruppe 2	
9	10	-	-	-	-	-	-	-	-	BHK-Gruppe 3	
-	-	-	-	-	-	-	-	-	-	BHK-Gruppe 4	
5 633	32 228	50	135	5 930	27 913	4 133	20 656	627	2 461	ohne BHK-Gruppe	
2 043	9 888	52	170	803	2 402	1 517	7 994	307	750	Benachteiligte Gebiete	
1 025	4 200	44	158	183	520	367	2 209	235	342	darunter Berggebiete	

**Betriebsformen**

3 419	20 846	33	158	3 739	20 639	2 392	14 532	514	1 950	Marktfruchtbetriebe	
1 061	4 037	9	23	419	940	463	1 313	132	202	Futterbaubetriebe	
1 135	5 783	17	37	345	1 202	713	2 834	64	216	Veredelungsbetriebe	
396	1 726	-	-	1 064	3 945	73	265	27	127	Dauerkulturbetriebe	
428	2 051	9	6	324	938	278	1 012	56	80	Landw. Gemischtbetriebe	
1	3	7	0	22	14	-	-	1	0	Gartenbaubetriebe	
7	50	1	6	20	41	11	119	3	37	Forstbetriebe	
170	1 671	1	0	117	476	318	942	62	173	Kombinationsbetriebe	
-	-	-	-	-	-	-	-	-	-	Nicht klassifiz. Betriebe	

**Produktionsgebiete**

5	15	7	0	11	7	2	7	-	-	Hochalpengebiet	
57	232	-	-	27	121	-	-	-	-	Voralpengebiet	
117	455	2	6	45	121	132	945	9	28	Alpenostrand	
1 401	6 405	36	151	196	650	50	82	250	440	Wald- u. Mühlviertel	
9	38	1	3	72	130	395	2 484	2	8	Kärntner Becken	
2 376	11 617	6	23	845	2 458	2 018	7 988	231	686	Alpenvorland	
335	1 693	21	22	340	704	1 352	7 342	27	243	SÖ Flach- u. Hügelland	
2 318	15 712	4	26	4 514	24 004	300	2 171	341	1 381	NÖ Flach- u. Hügelland	

**Bundesländer**

706	6 087	11	31	712	3 896	1 083	7 582	80	389	Burgenland	
10	41	1	3	80	153	457	3 070	2	8	Kärnten	
3 514	19 044	37	151	4 516	22 651	398	1 714	494	1 502	Niederösterreich	
2 124	10 160	7	23	428	931	1 882	7 420	259	713	Oberösterreich	
7	37	-	-	-	-	6	33	-	-	Salzburg	
244	618	14	23	289	503	412	1 162	23	140	Steiermark	
-	-	7	0	11	7	1	5	-	-	Tirol	
-	-	-	-	4	6	-	-	-	-	Vorarlberg	
13	181	-	-	11	47	9	33	1	34	Wien	

Bezeichnung	Öllein		Ölkürbis		Sonstige Ölf Früchte (Saflor, Senf, Sesam etc.)		Ölf Früchte	
	Be- triebe	Fläche	Be- triebe	Fläche	Be- triebe	Fläche	Be- triebe	Fläche

**Österreich****Größenstufen nach der  
Kulturfläche**

unter 5 ha	32	16	2 162	1 129	-	-	2 607	1 558
5 bis unter 10 ha	158	269	2 117	1 871	1	1	2 904	3 247
10 bis unter 20 ha	225	546	2 276	3 583	65	82	5 055	11 324
20 bis unter 30 ha	182	462	853	2 030	79	77	3 508	11 865
30 bis unter 50 ha	294	1 271	900	3 330	114	121	5 486	26 496
50 bis unter 100 ha	304	1 572	534	2 983	117	215	4 236	33 827
100 bis unter 200 ha	85	1 034	85	781	60	114	812	13 610
200 ha und mehr	10	759	18	495	4	5	151	9 217
<b>zusammen</b>	<b>1 290</b>	<b>5 930</b>	<b>8 945</b>	<b>16 202</b>	<b>440</b>	<b>615</b>	<b>24 757</b>	<b>111 143</b>

**Größenstufen nach der  
landw. genutzten Fläche**

unter 5 ha	122	174	3 678	2 347	1	1	4 339	3 103
5 bis unter 10 ha	114	253	1 976	2 408	7	1	3 015	4 659
10 bis unter 20 ha	316	712	1 643	3 556	103	123	4 755	12 858
20 bis unter 30 ha	114	327	538	1 707	58	53	3 432	12 852
30 bis unter 50 ha	267	1 211	657	3 054	121	122	5 001	26 989
50 bis unter 100 ha	273	1 515	370	1 938	95	223	3 474	30 284
100 bis unter 200 ha	76	997	70	735	53	90	639	11 815
200 ha und mehr	9	741	13	457	2	2	103	8 583
<b>zusammen</b>	<b>1 290</b>	<b>5 930</b>	<b>8 945</b>	<b>16 202</b>	<b>440</b>	<b>615</b>	<b>24 757</b>	<b>111 143</b>

**Erwerbsarten**

Haupterwerbsbetriebe	800	4 237	3 731	10 641	321	495	14 111	79 751
Nebenerwerbsbetriebe	476	1 589	5 129	5 442	115	116	10 332	27 202
Personengemeinschaften	6	42	52	71	2	3	188	1 639
Betr. jurist. Personen	9	62	32	49	2	1	126	2 551

**Bergbauernbetriebe**

BHK-Gruppe 1	110	230	120	114	66	84	1 184	4 305
BHK-Gruppe 2	97	240	61	43	68	39	627	1 437
BHK-Gruppe 3	-	-	13	4	-	-	21	14
BHK-Gruppe 4	-	-	-	-	-	-	-	-
ohne BHK-Gruppe	1 083	5 460	8 751	16 042	306	491	22 925	105 387
Benachteiligte Gebiete	574	1 427	5 667	7 279	227	372	10 144	30 282
darunter Berggebiete	212	458	562	634	195	176	2 563	8 697

**Betriebsformen**

Marktfruchtbetriebe	794	4 388	3 295	9 001	256	331	12 146	71 847
Futterbaubetriebe	67	118	850	782	63	143	2 755	7 558
Veredelungsbetriebe	40	96	1 157	2 187	26	30	3 070	12 385
Dauerkulturbetriebe	162	581	984	1 254	33	29	2 506	7 927
Landw. Gemischtbetriebe	53	171	1 055	1 613	16	22	1 967	5 893
Gartenbaubetriebe	-	-	27	78	-	-	43	94
Forstbetriebe	-	-	86	23	1	0	125	276
Kombinationsbetriebe	173	576	1 490	1 265	45	59	2 144	5 162
Nicht klassifiz. Betriebe	-	-	-	-	-	-	-	-

**Produktionsgebiete**

Hochalpengebiet	-	-	-	-	-	-	17	29
Voralpengebiet	2	4	1	0	-	-	83	358
Alpenostrand	7	10	267	356	25	9	552	1 929
Wald- u. Mühlviertel	284	702	34	179	177	280	2 137	8 890
Kärntner Becken	15	44	45	108	8	17	485	2 833
Alpenvorland	131	399	142	534	60	98	4 994	23 803
SÖ Flach- u. Hügelland	273	609	7 899	12 666	3	5	9 263	23 284
NÖ Flach- u. Hügelland	578	4 161	557	2 359	168	206	7 229	50 019

**Bundesländer**

Burgenland	171	1 401	655	988	23	16	2 816	20 390
Kärnten	22	54	53	177	14	18	573	3 525
Niederösterreich	754	3 530	655	2 948	335	503	9 022	52 043
Oberösterreich	117	369	40	95	48	62	4 193	19 774
Salzburg	-	-	-	-	-	-	13	69
Steiermark	221	525	7 541	11 992	14	8	8 086	14 970
Tirol	-	-	-	-	-	-	12	12
Vorarlberg	-	-	-	-	-	-	4	6
Wien	6	51	1	1	6	6	37	354

Silomais		Grünmais		Rotklee und sonstige Kleearten		Luzerne		Klee gras		Bezeichnung
Be-triebe	Fläche	Be-triebe	Fläche	Be-triebe	Fläche	Be-triebe	Fläche	Be-triebe	Fläche	

**Österreich**

**Größenstufen nach der Kulturlfläche**

686	450	63	39	339	210	241	84	1 221	636	unter	5 ha
2 007	2 283	37	131	530	520	281	353	2 435	2 325	5 bis unter	10 ha
5 449	9 755	74	60	1 503	1 700	877	1 046	6 318	9 576	10 bis unter	20 ha
5 356	13 865	60	44	1 110	1 839	926	1 778	5 377	12 715	20 bis unter	30 ha
6 706	25 521	55	45	986	1 528	1 186	2 839	6 364	19 669	30 bis unter	50 ha
3 068	19 732	21	18	628	2 133	909	3 877	2 613	11 611	50 bis unter	100 ha
492	3 386	5	53	99	1 204	194	1 418	454	2 161	100 bis unter	200 ha
113	1 255	-	-	23	278	39	902	111	1 052	200 ha und mehr	
<b>23 876</b>	<b>76 246</b>	<b>316</b>	<b>389</b>	<b>5 218</b>	<b>9 413</b>	<b>4 654</b>	<b>12 297</b>	<b>24 893</b>	<b>59 745</b>	<b>zusammen</b>	

**Größenstufen nach der landw. genutzten Fläche**

1 475	1 074	84	50	483	291	361	154	2 150	1 414	unter	5 ha
3 113	3 658	25	143	804	764	398	507	3 914	4 467	5 bis unter	10 ha
7 587	15 885	100	50	1 892	2 447	1 092	1 733	8 720	17 812	10 bis unter	20 ha
5 612	18 138	54	54	801	1 503	1 008	2 006	5 120	14 767	20 bis unter	30 ha
4 292	22 118	43	36	797	1 543	917	2 524	3 629	13 739	30 bis unter	50 ha
1 534	12 663	5	3	348	1 755	700	3 267	1 143	5 835	50 bis unter	100 ha
212	1 865	5	53	80	874	156	1 322	178	1 022	100 bis unter	200 ha
51	845	-	-	13	237	22	784	39	689	200 ha und mehr	
<b>23 876</b>	<b>76 246</b>	<b>316</b>	<b>389</b>	<b>5 218</b>	<b>9 413</b>	<b>4 654</b>	<b>12 297</b>	<b>24 893</b>	<b>59 745</b>	<b>zusammen</b>	

**Erwerbsarten**

17 320	61 574	171	145	3 076	6 018	3 124	8 829	16 326	45 070	Haupterwerbsbetriebe
6 382	13 411	145	244	2 044	2 970	1 467	2 642	8 386	13 900	Nebenerwerbsbetriebe
67	491	-	-	48	318	25	279	71	392	Personengemeinschaften
107	770	-	-	50	107	38	547	111	383	Betr. jurist. Personen

**Bergbauernbetriebe**

6 313	16 848	67	81	1 371	1 986	714	1 220	6 934	16 037	BHK-Gruppe 1
3 772	7 727	16	3	881	1 118	674	1 016	7 064	18 336	BHK-Gruppe 2
290	326	-	-	13	6	31	34	553	1 165	BHK-Gruppe 3
70	19	-	-	-	-	6	3	42	5	BHK-Gruppe 4
13 432	51 327	233	304	2 952	6 303	3 229	10 025	10 300	24 202	ohne BHK-Gruppe
16 401	45 368	214	199	3 337	5 575	2 609	5 467	18 664	45 014	Benachteiligte Gebiete
10 965	28 262	108	136	1 970	2 768	1 322	2 339	13 273	33 636	darunter Berggebiete

**Betriebsformen**

1 379	6 055	54	46	1 357	4 012	1 556	6 132	2 107	4 388	Marktfuchtbetriebe
18 403	59 242	200	185	2 736	3 850	2 015	3 632	17 488	44 745	Futterbaubetriebe
474	2 133	17	119	105	163	110	282	439	882	Veredelungsbetriebe
230	413	1	0	131	244	280	533	240	284	Dauerkulturbetriebe
1 277	3 775	3	6	308	366	362	718	1 037	1 697	Landw. Gemischtbetriebe
38	46	-	-	1	1	-	-	12	4	Gartenbaubetriebe
302	891	-	-	67	109	34	124	428	1 033	Forstbetriebe
1 774	3 690	40	33	514	668	297	876	3 142	6 713	Kombinationsbetriebe
-	-	-	-	-	-	-	-	-	-	Nicht klassifiz. Betriebe

**Produktionsgebiete**

2 381	4 724	41	115	14	35	148	302	956	1 484	Hochalpengebiet
606	2 035	-	-	99	91	149	376	1 035	2 492	Voralpengebiet
3 146	8 814	17	11	175	538	251	433	3 680	11 641	Alpenostrand
5 309	14 300	65	10	2 369	3 989	1 428	2 576	9 231	21 832	Wald- u. Mühlviertel
1 501	4 718	-	-	8	31	58	88	660	1 737	Kärntner Becken
7 278	27 047	112	176	1 701	2 779	699	1 167	6 753	15 547	Alpenvorland
2 726	8 155	45	31	385	536	263	462	1 637	2 351	SÖ Flach- u. Hügelland
929	6 453	36	46	469	1 414	1 658	6 891	941	2 661	NÖ Flach- u. Hügelland

**Bundesländer**

349	2 478	19	29	350	1 150	502	2 215	677	2 092	Burgenland
3 003	9 047	9	24	18	47	128	201	1 272	3 274	Kärnten
6 448	25 754	116	152	2 747	5 348	3 198	8 471	7 491	21 119	Niederösterreich
7 911	23 697	44	29	1 821	2 644	520	825	11 166	25 003	Oberösterreich
124	411	32	20	8	6	-	-	349	706	Salzburg
4 156	10 802	62	42	262	187	190	248	3 207	6 466	Steiermark
1 629	2 801	29	39	7	23	104	219	664	957	Tirol
255	1 252	6	55	6	8	4	15	61	117	Vorarlberg
1	6	-	-	-	-	8	102	6	12	Wien

Bezeichnung	Sonstiger Feldfutterbau (Mischling u.ä.)		Ackerwiesen, Ackerweiden (Wechselgrünland, Egart)		Feldfutterbau		Hopfen		Tabak		
	Be- triebe	Fläche	Be- triebe	Fläche	Be- triebe	Fläche	Be- triebe	Fläche	Be- triebe	Fläche	
<b>Österreich</b>											
<b>Größenstufen nach der Kulturlfläche</b>											
unter 5 ha	147	102	3 795	2 826	5 824	4 347	-	-	8	2	
5 bis unter 10 ha	294	245	5 402	6 414	8 847	12 271	15	23	-	-	
10 bis unter 20 ha	1 167	1 334	8 516	14 017	16 161	37 488	3	19	32	59	
20 bis unter 30 ha	1 074	1 702	6 317	15 051	12 103	46 994	30	126	1	2	
30 bis unter 50 ha	1 164	2 716	6 677	20 416	13 004	72 735	15	47	13	39	
50 bis unter 100 ha	784	2 125	3 575	15 245	6 513	54 741	1	1	5	16	
100 bis unter 200 ha	171	669	865	4 246	1 384	13 137	-	-	5	15	
200 ha und mehr	44	1 082	224	1 386	359	5 954	1	1	-	-	
<b>zusammen</b>	<b>4 845</b>	<b>9 976</b>	<b>35 370</b>	<b>79 601</b>	<b>64 195</b>	<b>247 667</b>	<b>64</b>	<b>216</b>	<b>64</b>	<b>133</b>	
<b>Größenstufen nach der landw. genutzten Fläche</b>											
unter 5 ha	281	188	7 125	5 918	10 561	9 089	15	23	8	2	
5 bis unter 10 ha	544	573	7 321	11 002	12 238	21 114	-	-	12	26	
10 bis unter 20 ha	1 574	2 069	10 591	25 331	19 510	65 327	19	63	20	33	
20 bis unter 30 ha	856	1 630	4 890	15 503	10 278	53 602	28	126	1	2	
30 bis unter 50 ha	887	2 463	3 603	12 060	7 662	54 484	1	2	14	40	
50 bis unter 100 ha	557	1 440	1 446	7 394	3 221	32 357	2	1	4	14	
100 bis unter 200 ha	118	621	333	1 839	603	7 596	-	-	5	15	
200 ha und mehr	30	992	62	552	123	4 099	-	-	-	-	
<b>zusammen</b>	<b>4 845</b>	<b>9 976</b>	<b>35 370</b>	<b>79 601</b>	<b>64 195</b>	<b>247 667</b>	<b>64</b>	<b>216</b>	<b>64</b>	<b>133</b>	
<b>Erwerbsarten</b>											
Haupterwerbsbetriebe	3 279	6 780	18 538	50 691	36 232	179 107	62	215	44	97	
Nebenerwerbsbetriebe	1 531	2 472	16 509	27 083	27 382	62 721	-	-	19	36	
Personengemeinschaften	5	12	187	971	272	2 463	-	-	-	-	
Betr. jurist. Personen	30	712	137	857	309	3 377	2	1	-	-	
<b>Bergbauernbetriebe</b>											
BHK-Gruppe 1	1 075	1 706	7 341	15 573	14 002	53 452	28	119	-	-	
BHK-Gruppe 2	1 067	1 756	10 373	27 643	15 466	57 598	18	42	-	-	
BHK-Gruppe 3	47	25	2 112	4 521	2 615	6 077	-	-	-	-	
BHK-Gruppe 4	13	2	572	441	644	470	-	-	-	-	
ohne BHK-Gruppe	2 645	6 487	14 972	31 422	31 468	130 070	19	56	64	133	
Benachteiligte Gebiete	2 823	5 238	29 707	68 588	47 927	175 449	64	216	12	26	
darunter Berggebiete	1 873	3 152	22 883	56 949	34 290	127 242	64	216	-	-	
<b>Betriebsformen</b>											
Marktfruchtbetriebe	960	2 206	2 860	5 326	7 722	28 165	37	164	53	124	
Futterbaubetriebe	2 695	5 262	19 586	48 260	36 328	165 176	-	-	-	-	
Veredelungsbetriebe	182	250	1 167	2 069	2 071	5 899	3	7	3	6	
Dauerkulturbetriebe	230	409	1 312	2 359	2 126	4 242	-	-	-	-	
Landw. Gemischtbetriebe	228	404	1 413	1 949	3 148	8 915	24	45	8	2	
Gartenbaubetriebe	2	4	84	116	130	170	-	-	-	-	
Forstbetriebe	35	767	1 829	4 123	2 388	7 047	1	1	-	-	
Kombinationsbetriebe	512	675	7 119	15 398	10 281	28 053	-	-	-	-	
Nicht klassifiz. Betriebe	-	-	-	-	-	-	-	-	-	-	
<b>Produktionsgebiete</b>											
Hochalpengebiet	187	312	5 733	12 100	6 640	19 073	-	-	-	-	
Voralpengebiet	161	237	1 276	3 084	2 178	8 314	-	-	-	-	
Alpenostrand	245	504	7 204	22 600	9 873	44 541	-	-	-	-	
Wald- u. Mühlviertel	1 547	2 533	7 906	16 518	16 534	61 758	47	161	-	-	
Kärntner Becken	65	227	2 092	5 938	2 954	12 739	-	-	-	-	
Alpenvorland	1 529	3 077	4 222	8 729	12 957	58 522	-	-	26	49	
SÖ Flach- u. Hügelland	236	386	5 261	6 043	8 231	17 966	17	54	24	38	
NÖ Flach- u. Hügelland	876	2 700	1 677	4 590	4 829	24 755	-	-	14	47	
<b>Bundesländer</b>											
Burgenland	321	1 054	1 694	4 723	2 864	13 740	-	-	6	26	
Kärnten	89	278	5 434	14 705	6 748	27 576	-	-	-	-	
Niederösterreich	1 917	4 210	7 443	17 957	17 534	83 010	4	6	9	22	
Oberösterreich	2 085	3 754	6 700	12 790	18 015	68 742	43	155	25	47	
Salzburg	117	142	1 044	3 111	1 272	4 396	-	-	-	-	
Steiermark	255	401	9 311	19 332	13 245	37 478	17	54	24	38	
Tirol	45	121	3 371	5 606	4 071	9 765	-	-	-	-	
Vorarlberg	17	15	368	1 332	432	2 794	-	-	-	-	
Wien	-	-	4	46	14	166	-	-	-	-	



Flachs (Faserlein)		Hanf		Heil-, Duft- und Gewürzpflanzen		Sonstige Handelsgewächse		Erdbeeren		Bezeichnung
Be- triebe	Fläche	Be- triebe	Fläche	Be- triebe	Fläche	Be- triebe	Fläche	Be- triebe	Fläche	

**Österreich**

**Größenstufen nach der  
Kulturfläche**

-	-	-	-	30	14	4	2	58	20	unter	5 ha
-	-	-	-	32	7	-	-	31	71	5 bis unter	10 ha
-	-	16	39	125	362	16	16	139	163	10 bis unter	20 ha
1	2	4	11	88	408	-	-	71	131	20 bis unter	30 ha
2	7	38	75	252	1 199	-	-	110	528	30 bis unter	50 ha
25	62	31	69	270	1 335	-	-	65	254	50 bis unter	100 ha
8	54	1	22	85	616	1	1	12	563	100 bis unter	200 ha
-	-	2	7	5	76	-	-	2	80	200 ha und mehr	
<b>35</b>	<b>125</b>	<b>92</b>	<b>224</b>	<b>887</b>	<b>4 017</b>	<b>21</b>	<b>19</b>	<b>488</b>	<b>1 811</b>	<b>zusammen</b>	

**Größenstufen nach der  
landw. genutzten Fläche**

-	-	-	-	60	19	4	2	86	45	unter	5 ha
-	-	16	39	15	2	16	16	65	102	5 bis unter	10 ha
1	2	23	41	148	431	-	-	119	150	10 bis unter	20 ha
1	4	13	22	123	554	-	-	60	212	20 bis unter	30 ha
10	36	32	78	235	1 279	-	-	100	484	30 bis unter	50 ha
16	29	6	42	247	1 155	-	-	43	197	50 bis unter	100 ha
8	54	-	-	56	507	1	1	11	541	100 bis unter	200 ha
-	-	1	2	4	70	-	-	2	80	200 ha und mehr	
<b>35</b>	<b>125</b>	<b>92</b>	<b>224</b>	<b>887</b>	<b>4 017</b>	<b>21</b>	<b>19</b>	<b>488</b>	<b>1 811</b>	<b>zusammen</b>	

**Erwerbsarten**

35	125	54	145	628	3 159	2	1	412	1 543	Haupterwerbsbetriebe	
-	-	36	67	240	761	17	17	73	263	Nebenerwerbsbetriebe	
-	-	1	7	9	40	1	1	2	5	Personengemeinschaften	
-	-	1	5	10	59	1	0	1	0	Betr. jurist. Personen	

**Bergbauernbetriebe**

2	7	6	23	88	362	-	-	39	66	BHK-Gruppe 1	
10	36	55	92	58	138	-	-	25	44	BHK-Gruppe 2	
-	-	-	-	12	1	-	-	3	1	BHK-Gruppe 3	
-	-	-	-	-	-	-	-	1	0	BHK-Gruppe 4	
24	83	31	108	730	3 517	21	19	419	1 699	ohne BHK-Gruppe	
34	120	69	140	353	1 231	3	2	253	499	Benachteiligte Gebiete	
18	91	65	124	187	583	2	2	115	356	darunter Berggebiete	

**Betriebsformen**

23	80	24	60	591	2 832	17	18	267	1 718	Marktfrochtbetriebe	
1	3	38	50	86	362	-	-	21	12	Futterbaubetriebe	
4	11	3	15	65	277	-	-	5	6	Veredelungsbetriebe	
-	-	-	-	39	326	-	-	116	56	Dauerkulturbetriebe	
8	32	9	33	43	191	-	-	46	15	Landw. Gemischtbetriebe	
-	-	-	-	4	3	4	2	1	0	Gartenbaubetriebe	
-	-	1	5	8	7	-	-	-	-	Forstbetriebe	
-	-	17	61	51	19	-	-	32	3	Kombinationsbetriebe	
-	-	-	-	-	-	-	-	-	-	Nicht klassifiz. Betriebe	

**Produktionsgebiete**

-	-	-	-	21	6	2	2	33	40	Hochalpengebiet	
-	-	-	-	4	0	-	-	7	2	Voralpengebiet	
-	-	1	2	4	5	-	-	48	233	Alpenostrand	
34	120	63	123	250	958	-	-	43	126	Wald- u. Mühlviertel	
-	-	7	39	2	3	-	-	5	120	Kärntner Becken	
-	-	12	21	231	681	16	16	150	890	Alpenvorland	
-	-	1	6	38	8	1	0	83	103	SÖ Flach- u. Hügelland	
2	5	8	33	338	2 356	2	1	118	296	NÖ Flach- u. Hügelland	

**Bundesländer**

-	-	-	-	33	101	-	-	39	41	Burgenland	
-	-	8	41	9	5	-	-	5	120	Kärnten	
35	125	71	162	553	3 106	18	18	133	597	Niederösterreich	
-	-	10	9	221	769	-	-	137	780	Oberösterreich	
-	-	-	-	6	4	-	-	4	1	Salzburg	
-	-	1	6	48	12	1	0	126	203	Steiermark	
-	-	-	-	2	3	2	2	30	38	Tirol	
-	-	-	-	5	1	-	-	13	3	Vorarlberg	
-	-	1	6	11	17	-	-	2	27	Wien	

Bezeichnung	Gemüse im Freiland				Gemüse unter Glas bzw. Folie		Blumen und Zierpflanzen			
	Feldanbau		Gartenbau				Im Freiland		Unter Glas	
	Be- triebe	Fläche	Be- triebe	Fläche	Be- triebe	Fläche	Be- triebe	Fläche	Be- triebe	Fläche

**Österreich****Größenstufen nach der Kulturlfläche**

unter 5 ha	456	171	259	125	263	105	206	138	205	73
5 bis unter 10 ha	379	417	113	26	119	20	27	19	11	8
10 bis unter 20 ha	450	743	129	34	42	9	78	32	15	6
20 bis unter 30 ha	379	936	52	15	15	7	23	16	10	6
30 bis unter 50 ha	499	3 165	52	24	14	34	103	38	4	8
50 bis unter 100 ha	504	3 536	17	85	19	11	49	16	2	0
100 bis unter 200 ha	91	1 138	3	3	-	-	7	7	2	3
200 ha und mehr	42	890	1	6	1	1	15	4	4	1
<b>zusammen</b>	<b>2 801</b>	<b>10 996</b>	<b>626</b>	<b>317</b>	<b>473</b>	<b>186</b>	<b>507</b>	<b>270</b>	<b>253</b>	<b>105</b>

**Größenstufen nach der landw. genutzten Fläche**

unter 5 ha	645	265	347	138	314	114	212	141	214	75
5 bis unter 10 ha	349	417	68	16	72	11	45	20	15	9
10 bis unter 20 ha	484	821	104	32	40	9	57	40	8	7
20 bis unter 30 ha	266	848	63	21	15	7	31	9	8	4
30 bis unter 50 ha	509	3 314	31	22	12	34	103	38	4	6
50 bis unter 100 ha	436	3 428	9	79	19	11	39	11	-	-
100 bis unter 200 ha	86	1 064	3	3	-	-	7	7	2	3
200 ha und mehr	26	841	1	6	1	1	14	4	1	0
<b>zusammen</b>	<b>2 801</b>	<b>10 996</b>	<b>626</b>	<b>317</b>	<b>473</b>	<b>186</b>	<b>507</b>	<b>270</b>	<b>253</b>	<b>105</b>

**Erwerbsarten**

Haupterwerbsbetriebe	1 888	9 349	246	150	339	160	332	163	168	74
Nebenerwerbsbetriebe	861	707	366	82	125	24	130	61	57	10
Personengemeinschaften	30	720	1	75	-	-	21	8	6	2
Betr. jurist. Personen	22	220	12	10	10	3	23	39	22	20

**Bergbauernbetriebe**

BHK-Gruppe 1	173	24	9	0	-	-	36	12	-	-
BHK-Gruppe 2	118	13	34	2	1	0	28	6	-	-
BHK-Gruppe 3	30	3	12	1	3	0	-	-	-	-
BHK-Gruppe 4	26	2	-	-	-	-	-	-	-	-
ohne BHK-Gruppe	2 454	10 954	570	313	469	186	443	252	253	105
Benachteiligte Gebiete	1 037	1 557	309	68	152	24	176	81	70	29
darunter Berggebiete	522	466	102	20	33	4	106	55	55	20

**Betriebsformen**

Marktfruchtbetriebe	1 747	10 509	148	50	96	12	91	19	1	1
Futterbaubetriebe	416	119	65	3	10	1	47	6	-	-
Veredelungsbetriebe	86	47	25	1	11	1	17	4	-	-
Dauerkulturbetriebe	214	76	41	13	17	0	2	0	-	-
Landw. Gemischtbetriebe	103	44	15	2	8	2	14	2	-	-
Gartenbaubetriebe	13	7	136	200	167	124	219	191	244	103
Forstbetriebe	10	4	8	0	1	1	-	-	-	-
Kombinationsbetriebe	212	190	187	49	163	47	118	49	8	1
Nicht klassifiz. Betriebe	-	-	-	-	-	-	-	-	-	-

**Produktionsgebiete**

Hochalpengebiet	232	358	24	5	18	1	22	22	21	7
Voralpengebiet	40	9	18	1	7	1	20	5	5	2
Alpenostrand	109	23	17	3	1	0	9	3	18	3
Wald- u. Mühlviertel	259	283	64	3	45	2	91	18	3	1
Kärntner Becken	44	45	18	22	31	38	13	6	21	5
Alpenvorland	569	1 958	123	29	100	10	85	62	40	23
SÖ Flach- u. Hügelland	487	505	186	40	81	15	24	13	31	26
NÖ Flach- u. Hügelland	1 059	7 814	175	214	191	119	243	141	113	38

**Bundesländer**

Burgenland	331	771	128	55	58	18	22	32	18	4
Kärnten	129	66	18	22	31	38	13	6	31	5
Niederösterreich	1 057	7 265	93	90	10	5	236	70	60	14
Oberösterreich	492	1 501	101	13	104	6	99	54	19	12
Salzburg	95	206	11	5	30	2	10	6	13	5
Steiermark	415	490	165	40	79	14	30	14	38	28
Tirol	175	349	20	5	13	1	21	22	19	7
Vorarlberg	51	117	18	11	20	5	16	12	12	8
Wien	57	230	70	76	128	97	59	53	43	22

Sämereien und Pflanzgut		Brachefläche, für die keine Beihilfe gewährt wird		Brachefläche, die einer Beihilfenregelung unterliegt		Sonstige Kulturen auf dem Ackerland		Ackerland insgesamt		Bezeichnung
Be-triebe	Fläche	Be-triebe	Fläche	Be-triebe	Fläche	Be-triebe	Fläche	Be-triebe	Fläche	

**Österreich**

**Größenstufen nach der Kulturlfläche**

2	0	1 233	900	2 037	1 591	1 854	537	15 887	20 224	unter	5 ha
15	15	548	602	3 030	3 613	2 262	656	16 475	47 618	5 bis unter	10 ha
38	122	323	571	4 919	8 278	3 844	1 094	24 699	164 542	10 bis unter	20 ha
71	192	394	280	4 598	11 353	3 059	1 155	17 229	205 161	20 bis unter	30 ha
92	278	317	317	7 541	24 685	4 323	2 193	18 901	383 058	30 bis unter	50 ha
62	384	292	578	5 688	29 205	3 008	3 424	10 100	395 255	50 bis unter	100 ha
7	92	105	606	985	9 530	545	789	1 935	120 638	100 bis unter	200 ha
-	-	59	701	262	6 402	154	916	562	68 739	200 ha und mehr	
<b>286</b>	<b>1 084</b>	<b>3 270</b>	<b>4 556</b>	<b>29 061</b>	<b>94 656</b>	<b>19 049</b>	<b>10 763</b>	<b>105 788</b>	<b>1 405 234</b>	<b>zusammen</b>	

**Größenstufen nach der landw. genutzten Fläche**

14	14	1 637	1 217	3 370	2 782	3 079	806	25 051	36 611	unter	5 ha
4	5	351	499	3 487	4 718	2 611	807	18 929	73 164	5 bis unter	10 ha
83	229	326	586	4 591	8 665	4 507	1 410	27 219	229 649	10 bis unter	20 ha
58	160	346	270	4 881	13 305	2 700	1 166	14 630	222 413	20 bis unter	30 ha
83	404	275	435	7 217	24 864	3 429	1 925	12 592	354 158	30 bis unter	50 ha
38	179	207	641	4 627	26 200	2 240	3 221	6 141	328 075	50 bis unter	100 ha
7	92	86	448	745	8 600	392	604	1 008	101 390	100 bis unter	200 ha
-	-	42	459	143	5 522	90	823	217	59 775	200 ha und mehr	
<b>286</b>	<b>1 084</b>	<b>3 270</b>	<b>4 556</b>	<b>29 061</b>	<b>94 656</b>	<b>19 049</b>	<b>10 763</b>	<b>105 788</b>	<b>1 405 234</b>	<b>zusammen</b>	

**Erwerbsarten**

176	730	1 114	1 497	17 441	66 785	11 575	5 698	54 322	1 031 373	Haupterwerbsbetriebe
106	341	2 018	2 165	11 195	23 727	7 258	4 451	50 378	324 410	Nebenerwerbsbetriebe
2	13	63	483	254	1 495	113	231	515	22 150	Personengemeinschaften
2	0	75	411	171	2 649	103	383	573	27 301	Betr. jurist. Personen

**Bergbauernbetriebe**

48	159	93	34	1 920	4 646	2 575	535	15 895	134 308	BHK-Gruppe 1
16	63	73	112	1 041	2 231	3 095	577	17 111	124 154	BHK-Gruppe 2
-	-	34	81	21	5	268	65	3 085	7 608	BHK-Gruppe 3
-	-	1	1	-	-	51	2	969	570	BHK-Gruppe 4
223	862	3 069	4 328	26 080	87 774	13 061	9 584	68 728	1 138 594	ohne BHK-Gruppe
121	447	1 649	1 989	10 812	27 146	11 023	5 119	66 560	539 248	Benachteiligte Gebiete
43	188	519	540	3 533	8 758	6 601	2 294	40 714	296 297	darunter Berggebiete

**Betriebsformen**

135	588	721	1 396	14 627	57 647	6 219	6 383	25 919	673 984	Marktfuchtbetriebe
93	258	246	169	2 550	5 447	5 588	960	38 916	326 478	Futterbaubetriebe
22	100	156	124	3 636	10 324	1 580	412	8 025	165 508	Veredelungsbetriebe
8	13	985	1 005	3 759	10 532	1 778	950	8 035	73 987	Dauerkulturbetriebe
11	49	86	199	1 507	4 120	1 128	631	5 142	70 237	Landw. Gemischtbetriebe
2	0	124	178	54	118	44	57	665	2 014	Gartenbaubetriebe
-	-	469	865	191	668	374	251	3 443	12 308	Forstbetriebe
15	75	429	493	2 738	5 800	2 337	1 119	15 589	80 592	Kombinationsbetriebe
-	-	55	127	-	-	-	-	55	127	Nicht klassifiz. Betriebe

**Produktionsgebiete**

-	-	50	133	58	117	345	169	7 722	23 644	Hochalpengebiet
-	-	65	56	185	511	302	126	2 483	15 751	Voralpengebiet
10	40	173	114	981	2 572	1 327	687	11 342	80 385	Alpenostrand
73	224	179	151	2 995	8 094	5 036	1 451	19 915	215 414	Wald- u. Mühlviertel
2	4	81	108	884	2 588	602	211	4 187	43 015	Kärntner Becken
138	540	405	574	6 785	18 829	3 098	1 504	21 667	334 038	Alpenvorland
52	226	794	842	5 596	11 262	3 408	1 065	21 262	152 962	SÖ Flach- u. Hügelland
11	51	1 524	2 578	11 575	50 684	4 930	5 549	17 208	540 025	NÖ Flach- u. Hügelland

**Bundesländer**

15	62	949	1 460	4 445	17 353	1 646	2 352	7 668	156 600	Burgenland
2	4	160	257	1 107	3 283	1 103	522	8 539	67 825	Kärnten
49	181	1 100	1 719	14 076	52 909	8 515	4 903	31 959	706 131	Niederösterreich
176	665	335	456	5 111	13 920	3 990	1 437	25 192	299 034	Oberösterreich
-	-	24	24	1	6	51	62	1 465	6 638	Salzburg
43	172	622	594	4 238	6 643	3 593	1 191	25 409	148 320	Steiermark
-	-	19	9	13	4	107	132	4 744	11 598	Tirol
-	-	18	10	2	4	11	6	517	3 364	Vorarlberg
-	-	43	27	67	534	34	157	294	5 725	Wien

Bezeichnung	Betriebe		Betriebe mit Pferden, Eseln, Mulis	Pferde, Esel, Mulis insgesamt	Betriebe		Rinder insgesamt
	Insgesamt	Ohne Vieh			Mit Rindern	Mit Kühen	

**Österreich****Größenstufen nach der  
Kulturfläche**

ohne Fläche		291	-	18	244	147	112	1 916
unter 5 ha	5 ha	42 474	22 013	3 298	10 460	7 211	5 983	36 060
5 bis unter 10 ha	10 ha	33 537	13 917	2 752	12 892	10 817	9 628	99 262
10 bis unter 20 ha	20 ha	39 530	10 390	3 648	17 161	20 525	18 822	332 870
20 bis unter 30 ha	30 ha	25 002	4 990	2 567	9 906	15 604	14 494	406 437
30 bis unter 50 ha	50 ha	25 886	5 103	2 472	10 917	16 421	15 342	598 556
50 bis unter 100 ha	100 ha	15 414	4 415	1 585	7 494	8 671	7 974	400 726
100 bis unter 200 ha	200 ha	4 673	2 086	574	2 917	2 163	2 045	97 740
200 ha und mehr		2 784	2 034	290	1 861	554	544	29 912
<b>zusammen</b>		<b>189 591</b>	<b>64 946</b>	<b>17 206</b>	<b>73 851</b>	<b>82 112</b>	<b>74 944</b>	<b>2 003 479</b>

**Größenstufen nach der  
landw. genutzten Fläche**

unter 5 ha	5 ha	58 148	26 343	4 883	15 508	12 748	10 816	68 735
5 bis unter 10 ha	10 ha	31 998	7 151	3 726	16 416	17 822	16 440	202 823
10 bis unter 20 ha	20 ha	38 670	5 832	4 051	18 029	26 268	24 549	590 026
20 bis unter 30 ha	30 ha	18 825	2 954	1 823	8 649	12 745	11 910	469 175
30 bis unter 50 ha	50 ha	15 384	3 703	1 497	7 851	8 295	7 575	424 928
50 bis unter 100 ha	100 ha	7 860	3 263	789	4 439	3 085	2 634	195 698
100 bis unter 200 ha	200 ha	1 959	1 122	236	1 297	647	598	36 351
200 ha und mehr		1 051	817	86	859	184	180	12 466
<b>zusammen</b>		<b>173 895</b>	<b>51 184</b>	<b>17 091</b>	<b>73 047</b>	<b>81 794</b>	<b>74 701</b>	<b>2 000 202</b>

**Erwerbsarten**

Haupterwerbsbetriebe	74 504	13 037	6 984	33 868	48 866	45 700	1 565 175
Nebenerwerbsbetriebe	106 836	44 376	10 004	37 908	32 875	28 914	420 067
Personengemeinschaften	1 473	1 082	105	895	174	156	9 159
Betr. jurist. Personen	6 778	6 450	112	1 180	197	174	9 077

**Bergbauernbetriebe**

BHK-Gruppe 1	22 329	1 967	2 817	12 784	17 338	15 861	477 027
BHK-Gruppe 2	29 969	2 340	3 924	14 830	24 068	22 852	578 975
BHK-Gruppe 3	13 088	738	1 849	5 422	10 765	10 357	191 762
BHK-Gruppe 4	6 767	424	782	1 923	5 544	5 283	68 045
ohne BHK-Gruppe	117 439	59 478	7 834	38 892	24 396	20 591	687 670
Benachteiligte Gebiete	138 106	41 309	14 186	56 438	69 104	64 245	1 579 667
darunter Berggebiete	101 601	27 403	11 644	44 751	58 358	54 762	1 300 425

**Betriebsformen**

Marktfruchtbetriebe	25 919	14 620	1 254	4 943	2 388	1 516	36 318
Futterbaubetriebe	68 813	3 446	9 987	48 305	57 533	53 779	1 625 465
Veredelungsbetriebe	9 035	-	381	1 000	944	679	9 747
Dauerkulturbetriebe	16 481	13 314	319	1 014	467	415	4 648
Landw. Gemischtbetriebe	5 195	59	493	1 971	3 157	2 488	51 801
Gartenbaubetriebe	871	788	8	51	18	12	198
Forstbetriebe	34 179	28 536	491	1 803	1 312	1 173	14 961
Kombinationsbetriebe	29 012	4 098	4 273	14 764	16 292	14 882	260 342
Nicht klassifiz. Betriebe	86	86	-	-	-	-	-

**Produktionsgebiete**

Hochalpengebiet	35 270	9 360	5 057	18 060	21 312	20 407	407 532
Voralpengebiet	14 452	3 487	1 660	7 521	8 654	8 199	213 725
Alpenostrand	24 180	6 728	2 508	10 468	13 217	12 296	309 411
Wald- u. Mühlviertel	25 069	6 032	2 019	7 634	14 716	13 259	380 880
Kärntner Becken	7 300	2 552	714	3 168	2 951	2 719	64 667
Alpenvorland	29 619	6 337	2 663	13 496	14 731	12 888	496 579
SÖ Flach- u. Hügelland	28 819	11 346	1 634	6 547	5 243	4 556	83 033
NÖ Flach- u. Hügelland	24 882	19 103	951	6 957	1 288	620	47 652

**Bundeshländer**

Burgenland	11 664	7 980	581	2 829	713	566	20 523
Kärnten	19 399	6 504	2 218	8 044	9 416	8 957	193 239
Niederösterreich	46 087	20 806	3 221	17 511	15 830	13 432	459 797
Oberösterreich	36 543	7 415	3 049	13 530	20 301	18 337	592 534
Salzburg	10 023	1 835	2 024	7 847	7 147	6 920	163 499
Steiermark	43 735	14 333	3 360	13 649	15 899	14 539	330 428
Tirol	16 846	4 118	2 094	7 701	10 217	9 763	182 666
Vorarlberg	4 743	1 440	647	2 427	2 584	2 425	60 759
Wien	551	515	12	313	5	4	33

Jungvieh		Stiere und Ochsen	Kalbinnen	Betriebe mit Milchkühen	Milchkühe insgesamt	Betriebe mit anderen Kühen	Andere Kühe insgesamt	Bezeichnung
Bis unter 1 Jahr alt	1 Jahr bis unter 2 Jahre alt							

622	436	203	49	58	172	76	435
10 407	7 487	320	2 208	3 036	7 489	3 913	8 149
29 076	19 400	961	6 047	5 887	25 980	6 335	17 797
98 830	69 330	2 647	19 383	13 638	91 876	13 054	50 804
124 998	90 140	2 580	24 613	11 443	111 194	10 522	52 913
187 631	134 805	3 864	36 003	12 630	171 583	10 615	64 669
131 799	88 906	3 391	26 309	6 088	100 122	5 763	50 200
29 365	19 288	1 612	7 396	1 466	21 486	1 539	18 569
8 682	4 926	708	2 476	356	5 933	433	7 186
<b>621 409</b>	<b>434 718</b>	<b>16 286</b>	<b>124 483</b>	<b>54 604</b>	<b>535 835</b>	<b>52 251</b>	<b>270 723</b>

**Österreich**  
**Größenstufen nach der Kulturlfläche**

ohne Fläche	
unter	5 ha
5 bis unter	10 ha
10 bis unter	20 ha
20 bis unter	30 ha
30 bis unter	50 ha
50 bis unter	100 ha
100 bis unter	200 ha
200 ha und mehr	

**zusammen**

**Größenstufen nach der landw. genutzten Fläche**

unter	5 ha
5 bis unter	10 ha
10 bis unter	20 ha
20 bis unter	30 ha
30 bis unter	50 ha
50 bis unter	100 ha
100 bis unter	200 ha
200 ha und mehr	

**zusammen**

**Erwerbsarten**

Haupterwerbsbetriebe	
Nebenerwerbsbetriebe	
Personengemeinschaften	
Betr. jurist. Personen	

**Bergbauernbetriebe**

BHK-Gruppe 1	
BHK-Gruppe 2	
BHK-Gruppe 3	
BHK-Gruppe 4	
ohne BHK-Gruppe	

Benachteiligte Gebiete  
darunter Berggebiete

**Betriebsformen**

Marktfruchtbetriebe	
Futterbaubetriebe	
Veredelungsbetriebe	
Dauerkulturbetriebe	
Landw. Gemischtbetriebe	
Gartenbaubetriebe	
Forstbetriebe	
Kombinationsbetriebe	
Nicht klassifiz. Betriebe	

**Produktionsgebiete**

Hochalpengebiet	
Voralpengebiet	
Alpenostrand	
Wald- u. Mühlviertel	
Kärntner Becken	
Alpenvorland	
SÖ Flach- u. Hügelland	
NÖ Flach- u. Hügelland	

**Bundesländer**

Burgenland	
Kärnten	
Niederösterreich	
Oberösterreich	
Salzburg	
Steiermark	
Tirol	
Vorarlberg	
Wien	

19 664	13 394	629	4 425	5 439	14 788	7 263	15 835
58 891	37 754	1 863	12 931	10 571	50 545	11 505	40 839
175 730	123 659	4 408	36 426	19 090	161 379	17 568	88 423
145 298	104 164	3 322	28 795	10 150	134 002	8 336	53 593
138 346	99 433	3 200	25 607	6 511	118 202	5 032	40 140
68 283	45 665	1 724	12 136	2 120	45 167	1 816	22 697
10 884	7 479	641	2 904	477	8 378	404	6 065
3 415	2 259	295	1 092	145	3 038	134	2 368
<b>620 510</b>	<b>433 808</b>	<b>16 083</b>	<b>124 317</b>	<b>54 504</b>	<b>535 500</b>	<b>52 059</b>	<b>269 959</b>

487 707	341 983	10 806	96 133	38 504	443 664	30 502	184 858
128 604	89 095	4 754	27 129	15 824	86 500	21 562	83 985
2 524	1 889	309	654	136	3 008	89	775
2 574	1 751	417	567	140	2 663	98	1 105

139 317	106 070	3 116	30 498	12 980	145 587	10 398	52 439
169 808	112 256	5 057	38 871	17 311	159 977	16 561	93 006
55 512	32 849	2 272	16 355	6 226	38 685	8 255	46 089
19 568	11 132	855	5 616	2 790	13 115	4 216	17 760
237 204	172 411	4 987	33 142	15 297	178 471	12 820	61 430
466 813	325 143	13 393	106 742	45 908	429 639	45 663	237 911
377 519	257 808	12 151	93 021	39 055	350 604	39 223	209 298

15 242	10 198	856	931	622	2 423	1 151	6 667
500 550	358 490	10 209	101 203	45 424	490 184	34 089	164 805
3 430	2 762	93	398	310	1 190	518	1 874
1 565	809	90	212	154	486	369	1 486
18 719	15 900	590	1 713	1 119	5 683	2 053	9 195
60	25	-	1	12	112	-	-
4 133	2 203	472	1 041	135	276	1 142	6 836
77 711	44 330	3 977	18 983	6 828	35 481	12 929	79 859
-	-	-	-	-	-	-	-

110 781	73 428	4 437	39 967	14 180	112 892	14 569	66 027
58 901	40 328	1 843	16 251	6 607	67 204	5 336	29 198
93 397	58 590	3 356	19 589	7 884	70 540	9 190	63 940
122 183	91 404	1 703	16 068	10 625	104 088	9 673	45 434
20 351	12 880	812	4 341	1 374	11 883	2 170	14 376
163 481	121 338	2 699	24 080	11 274	147 925	7 676	37 054
27 680	21 476	783	3 320	2 270	17 556	3 313	12 218
24 635	15 274	654	867	390	3 748	323	2 475

6 992	5 402	181	920	368	4 517	368	2 511
57 081	33 144	2 821	14 340	4 690	33 861	7 350	51 968
160 899	114 751	3 255	22 673	10 384	106 691	8 903	51 528
190 338	141 079	2 968	27 372	15 384	170 278	12 887	60 500
40 266	27 005	1 460	15 512	5 423	57 077	4 254	22 178
99 709	69 688	4 140	21 188	9 480	83 373	10 274	52 329
49 678	32 819	1 195	17 166	6 916	57 118	6 870	24 691
16 437	10 824	266	5 308	1 957	22 918	1 341	5 005
9	6	-	4	2	2	3	11

Bezeichnung	Betriebe mit Schweinen	Schweine insgesamt	Ferkel bis unter 20 kg Lebendgewicht	Jungschweine von 20 bis unter 50 kg Lebendgewicht	Mastschweine mit einem Lebendgewicht von 50 kg und darüber
-------------	------------------------	--------------------	--------------------------------------	---	--

**Österreich****Größenstufen nach der Kulturlfläche**

ohne Fläche	58	34 421	7 045	8 189	17 582
unter 5 ha	5 376	29 790	3 904	8 294	15 851
5 bis unter 10 ha	7 129	91 310	19 539	29 619	33 754
10 bis unter 20 ha	13 050	472 025	126 468	127 976	163 934
20 bis unter 30 ha	9 744	662 240	172 976	173 244	245 497
30 bis unter 50 ha	10 595	1 103 435	268 519	305 681	418 130
50 bis unter 100 ha	5 476	669 927	139 634	186 487	284 719
100 bis unter 200 ha	1 122	69 946	12 291	19 667	33 167
200 ha und mehr	139	14 940	3 812	3 287	6 047
<b>zusammen</b>	<b>52 689</b>	<b>3 148 036</b>	<b>754 189</b>	<b>862 444</b>	<b>1 218 682</b>

**Größenstufen nach der landw. genutzten Fläche**

unter 5 ha	9 446	54 681	8 379	15 584	27 186
5 bis unter 10 ha	10 329	169 389	37 770	49 811	65 925
10 bis unter 20 ha	16 116	675 292	176 132	181 518	244 874
20 bis unter 30 ha	7 793	677 844	185 883	180 292	233 645
30 bis unter 50 ha	6 090	1 028 171	236 121	285 454	408 470
50 bis unter 100 ha	2 231	445 415	90 723	125 648	191 118
100 bis unter 200 ha	332	47 427	8 338	12 515	23 380
200 ha und mehr	44	13 215	3 441	2 711	5 488
<b>zusammen</b>	<b>52 381</b>	<b>3 111 436</b>	<b>746 788</b>	<b>853 533</b>	<b>1 200 086</b>

**Erwerbsarten**

Haupterwerbsbetriebe	30 932	2 699 265	664 229	740 429	1 018 004
Nebenerwerbsbetriebe	21 445	382 251	74 925	107 060	168 980
Personengemeinschaften	140	34 734	9 261	7 174	14 660
Betr. jurist. Personen	172	31 786	5 774	7 781	17 038

**Bergbauernbetriebe**

BHK-Gruppe 1	7 887	125 936	37 336	34 247	38 274
BHK-Gruppe 2	11 562	84 913	26 110	20 767	26 241
BHK-Gruppe 3	5 676	15 692	1 684	4 454	8 912
BHK-Gruppe 4	2 849	7 259	916	2 076	3 988
ohne BHK-Gruppe	24 714	2 914 236	688 144	800 899	1 141 268
Benachteiligte Gebiete	39 483	988 601	239 734	266 582	380 041
darunter Berggebiete	29 899	335 728	87 594	91 388	116 512

**Betriebsformen**

Marktfuchtbetriebe	4 897	294 219	38 954	82 047	158 419
Futterbaubetriebe	24 968	162 352	33 062	44 866	70 467
Veredelungsbetriebe	7 379	2 353 845	631 018	638 305	822 388
Dauerkulturbetriebe	1 170	23 267	1 910	5 367	15 395
Landw. Gemischtbetriebe	3 608	269 273	44 069	79 150	127 061
Gartenbaubetriebe	7	188	44	42	87
Forstbetriebe	970	2 575	71	922	1 568
Kombinationsbetriebe	9 690	42 317	5 060	11 745	23 298
Nicht klassifiz. Betriebe	-	-	-	-	-

**Produktionsgebiete**

Hochalpengebiet	8 970	36 015	5 962	10 686	16 775
Voralpengebiet	3 772	33 369	7 376	10 210	13 151
Alpenostrand	8 476	81 746	19 621	21 737	31 680
Wald- u. Mühlviertel	8 059	149 831	53 394	38 145	34 787
Kärntner Becken	2 707	130 409	29 493	37 137	51 743
Alpenvorland	9 962	1 533 698	378 353	425 368	575 036
SÖ Flach- u. Hügelland	8 306	825 240	170 603	223 292	359 275
NÖ Flach- u. Hügelland	2 438	357 727	89 386	95 868	136 235

**Bundesländer**

Burgenland	1 396	71 387	14 836	17 812	32 471
Kärnten	6 870	160 800	35 093	43 470	67 778
Niederösterreich	11 382	865 202	229 949	232 829	304 866
Oberösterreich	12 169	1 156 859	288 495	324 183	428 784
Salzburg	2 128	12 179	1 656	4 049	5 736
Steiermark	14 249	848 684	177 676	229 962	365 530
Tirol	3 795	18 127	4 036	5 731	6 629
Vorarlberg	695	14 447	2 399	4 369	6 684
Wien	5	350	49	39	204

Schweine mit einem Lebendgewicht von 50 kg und darüber			S c h a f e		Z i e g e n		Bezeichnung
Zuchtsauen		Zuchteber	Betriebe	Stück	Betriebe	Stück	
gedeckt	nicht gedeckt						

1 035	409	161	70	1 469	22	274
1 027	648	65	4 462	59 327	2 002	10 481
5 663	2 410	325	2 699	52 273	1 535	7 227
37 821	14 446	1 380	3 038	70 283	2 097	11 618
49 628	19 146	1 748	1 561	44 146	1 352	9 319
77 692	30 977	2 436	1 763	46 185	1 367	7 893
41 003	16 651	1 433	930	26 333	737	4 571
3 562	1 159	99	331	8 838	265	1 482
1 219	530	46	156	7 632	113	456
<b>218 650</b>	<b>86 378</b>	<b>7 693</b>	<b>15 010</b>	<b>316 484</b>	<b>9 492</b>	<b>53 320</b>

2 146	1 246	140	6 472	89 346	2 985	14 420
10 619	4 745	520	3 071	73 503	1 872	9 303
51 509	19 323	1 936	2 701	70 535	2 379	12 176
55 204	20 891	1 930	1 106	34 165	964	7 653
68 167	27 962	1 997	854	25 531	732	6 137
26 547	10 487	893	394	10 070	314	2 280
2 295	843	57	120	6 549	96	612
1 074	458	43	64	4 167	50	251
<b>217 560</b>	<b>85 954</b>	<b>7 515</b>	<b>14 782</b>	<b>313 866</b>	<b>9 393</b>	<b>52 832</b>

193 126	76 846	6 630	4 572	127 325	4 218	31 092
22 310	8 148	828	10 337	186 627	5 174	21 514
2 581	989	69	23	1 043	43	424
633	394	165	78	1 489	55	291

10 968	4 533	578	1 747	44 597	1 296	8 238
8 136	3 292	367	3 127	78 335	2 157	12 427
404	217	22	2 329	55 281	1 376	5 837
142	127	9	1 610	38 212	892	4 918
199 000	78 209	6 716	6 198	100 060	3 770	21 901
70 552	28 917	2 775	12 937	277 278	7 943	42 060
27 898	10 949	1 386	11 158	246 000	6 941	36 517

10 386	3 882	530	773	12 157	336	830
8 970	4 229	758	8 049	198 749	6 365	44 500
185 332	71 309	5 494	346	5 150	273	697
275	258	62	246	3 123	131	347
12 273	6 008	712	638	12 305	251	903
-	15	-	2	16	18	37
5	8	-	738	8 266	139	287
1 409	669	137	4 218	76 718	1 979	5 719
-	-	-	-	-	-	-

1 577	904	111	5 218	132 328	3 548	17 847
1 762	724	146	2 065	34 691	1 055	6 993
5 825	2 481	402	2 193	37 284	1 468	5 398
16 059	6 842	604	1 160	30 301	807	6 208
7 995	3 541	501	729	14 817	277	1 273
109 718	41 732	3 490	1 974	35 234	1 335	10 687
50 163	20 386	1 521	1 325	22 004	649	2 690
25 551	9 769	918	348	9 825	353	2 225

4 251	1 820	198	223	4 451	128	753
9 544	4 272	643	2 297	43 455	1 199	4 774
69 248	25 992	2 319	2 101	55 868	1 236	12 082
81 008	31 716	2 674	2 962	44 912	1 876	11 488
445	243	50	1 262	25 593	954	3 920
52 489	21 344	1 684	2 977	55 221	1 845	7 270
992	662	76	2 731	75 509	1 759	10 342
637	310	48	446	11 191	491	2 592
37	20	1	11	283	4	99

**Österreich**

**Größenstufen nach der Kulturfäche**

ohne Fläche	
unter	5 ha
5 bis unter	10 ha
10 bis unter	20 ha
20 bis unter	30 ha
30 bis unter	50 ha
50 bis unter	100 ha
100 bis unter	200 ha
200 ha und mehr	

**zusammen**

**Größenstufen nach der landw. genutzten Fläche**

unter	5 ha
5 bis unter	10 ha
10 bis unter	20 ha
20 bis unter	30 ha
30 bis unter	50 ha
50 bis unter	100 ha
100 bis unter	200 ha
200 ha und mehr	

**zusammen**

**Erwerbsarten**

Haupterwerbsbetriebe	
Nebenerwerbsbetriebe	
Personengemeinschaften	
Betr. jurist. Personen	

**Bergbauernbetriebe**

BHK-Gruppe 1	
BHK-Gruppe 2	
BHK-Gruppe 3	
BHK-Gruppe 4	
ohne BHK-Gruppe	

Benachteiligte Gebiete  
darunter Berggebiete

**Betriebsformen**

Markfruchtbetriebe	
Futterbaubetriebe	
Veredelungsbetriebe	
Dauerkulturbetriebe	
Landw. Gemischtbetriebe	
Gartenbaubetriebe	
Forstbetriebe	
Kombinationsbetriebe	
Nicht klassifiz. Betriebe	

**Produktionsgebiete**

Hochalpengebiet	
Voralpengebiet	
Alpenostrand	
Wald- u. Mühlviertel	
Kärntner Becken	
Alpenvorland	
SÖ Flach- u. Hügelland	
NÖ Flach- u. Hügelland	

**Bundesländer**

Burgenland	
Kärnten	
Niederösterreich	
Oberösterreich	
Salzburg	
Steiermark	
Tirol	
Vorarlberg	
Wien	

Bezeichnung	H ü h n e r insgesamt		Küken f. Legezwecke, Legehennen, Hähne		Masthähnchen und -hähnchen		Truthühner	
	Betriebe	Stück	Betriebe	Stück	Betriebe	Stück	Betriebe	Stück

**Österreich****Größenstufen nach der  
Kulturfläche**

ohne Fläche		65	940 326	59	789 325	8	151 000	13	16 091
unter 5 ha	5 ha	11 374	429 051	11 115	375 391	400	53 660	168	10 700
5 bis unter 10 ha	10 ha	10 712	676 127	10 465	558 797	458	117 330	232	6 812
10 bis unter 20 ha	20 ha	16 258	1 873 571	15 685	942 770	860	930 800	230	40 802
20 bis unter 30 ha	30 ha	10 132	2 153 028	9 875	1 028 849	451	1 124 178	120	59 003
30 bis unter 50 ha	50 ha	9 668	2 941 958	9 384	1 119 744	425	1 822 214	225	196 568
50 bis unter 100 ha	100 ha	4 783	2 034 352	4 643	754 839	196	1 279 514	121	170 284
100 bis unter 200 ha	200 ha	1 153	254 540	1 131	149 713	38	104 827	13	11 236
200 ha und mehr		208	36 932	205	36 889	4	43	8	19 329
<b>zusammen</b>		<b>64 354</b>	<b>11 339 884</b>	<b>62 563</b>	<b>5 756 316</b>	<b>2 840</b>	<b>5 583 568</b>	<b>1 130</b>	<b>530 825</b>

**Größenstufen nach der  
landw. genutzten Fläche**

unter 5 ha	5 ha	17 561	783 777	17 175	643 025	613	140 752	298	14 350
5 bis unter 10 ha	10 ha	13 490	1 019 485	13 089	634 835	713	384 651	232	15 108
10 bis unter 20 ha	20 ha	17 386	3 016 515	16 873	1 316 886	798	1 699 630	252	95 313
20 bis unter 30 ha	30 ha	7 380	1 697 567	7 199	870 010	275	827 557	97	42 755
30 bis unter 50 ha	50 ha	4 937	2 501 341	4 769	887 127	232	1 614 213	158	185 805
50 bis unter 100 ha	100 ha	2 013	1 122 694	1 961	468 752	106	653 942	70	150 196
100 bis unter 200 ha	200 ha	265	170 272	254	82 610	15	87 662	8	11 066
200 ha und mehr		56	7 661	56	7 661	-	-	2	140
<b>zusammen</b>		<b>63 088</b>	<b>10 319 311</b>	<b>61 375</b>	<b>4 910 904</b>	<b>2 751</b>	<b>5 408 407</b>	<b>1 117</b>	<b>514 734</b>

**Erwerbsarten**

Haupterwerbsbetriebe	30 696	8 433 510	29 837	3 653 500	1 369	4 780 010	573	492 365
Nebenerwerbsbetriebe	33 358	2 160 443	32 445	1 357 320	1 445	803 123	536	37 478
Personengemeinschaften	162	151 691	146	151 328	18	363	2	806
Betr. jurist. Personen	137	594 241	136	594 169	8	72	18	175

**Bergbauernbetriebe**

BHK-Gruppe 1	10 095	909 405	9 890	438 079	348	471 326	156	34 213
BHK-Gruppe 2	13 649	956 349	13 254	465 828	608	490 520	181	58 848
BHK-Gruppe 3	5 702	468 462	5 566	144 507	180	323 956	45	3 416
BHK-Gruppe 4	2 864	53 437	2 816	52 781	71	656	18	176
ohne BHK-Gruppe	32 043	8 952 231	31 038	4 655 121	1 633	4 297 110	730	434 173
Benachteiligte Gebiete	49 485	5 837 965	48 125	2 932 671	2 090	2 905 294	736	214 263
darunter Berggebiete	35 446	2 937 645	34 509	1 511 575	1 337	1 426 070	414	134 774

**Betriebsformen**

Marktfruchtbetriebe	7 028	737 760	6 777	255 390	398	482 370	160	19 515
Futterbaubetriebe	31 081	964 408	30 355	557 174	1 186	407 234	429	16 833
Veredelungsbetriebe	4 410	8 222 388	4 177	4 356 134	329	3 866 254	181	438 091
Dauerkulturbetriebe	2 218	250 722	2 152	99 856	99	150 866	13	923
Landw. Gemischtbetriebe	3 149	719 403	3 033	210 699	224	508 705	139	45 082
Gartenbaubetriebe	22	9 464	22	5 553	1	3 911	16	245
Forstbetriebe	3 520	44 022	3 395	42 072	146	1 951	19	276
Kombinationsbetriebe	12 927	391 717	12 652	229 439	458	162 278	173	9 861
Nicht klassifiz. Betriebe	-	-	-	-	-	-	-	-

**Produktionsgebiete**

Hochalpengebiet	9 920	224 676	9 632	220 219	377	4 457	80	4 328
Voralpengebiet	5 218	346 711	5 132	296 051	167	50 659	67	3 942
Alpenostrand	9 588	977 771	9 443	568 510	228	409 261	98	36 667
Wald- u. Mühlviertel	10 829	598 008	10 535	293 601	477	304 407	203	56 266
Kärntner Becken	2 530	1 003 904	2 349	254 148	247	749 755	80	60 074
Alpenvorland	11 220	4 073 733	10 897	1 906 103	561	2 167 629	221	170 426
SÖ Flach- u. Hügelland	11 747	3 600 339	11 359	1 721 225	651	1 879 114	210	44 408
NÖ Flach- u. Hügelland	3 302	514 744	3 217	496 459	132	18 285	170	154 715

**Bundesländer**

Burgenland	2 599	252 641	2 488	238 579	174	14 062	69	160 513
Kärnten	6 543	1 455 116	6 286	388 958	412	1 066 157	134	63 327
Niederösterreich	12 461	2 979 210	12 153	1 598 554	565	1 380 656	381	170 502
Oberösterreich	15 769	2 360 259	15 382	1 210 274	633	1 149 984	240	98 080
Salzburg	3 648	119 555	3 558	109 409	100	10 146	42	649
Steiermark	18 036	4 000 501	17 567	2 051 389	748	1 949 112	212	35 750
Tirol	3 996	103 878	3 866	102 339	142	1 539	33	535
Vorarlberg	1 280	68 075	1 241	56 164	65	11 911	15	1 409
Wien	22	651	22	651	-	-	3	60



Enten		Gänse		Sonstiges Geflügel (Perlhühner, Strauße etc.)		Sonstige Nutztiere (Zuchtwild in Fleischproduktions- gattern etc.)		Bezeichnung
Betriebe	Stück	Betriebe	Stück	Betriebe	Stück	Betriebe	Stück	

4	35	16	56	4	52	-	-
2 071	11 566	489	2 165	223	3 663	484	6 113
1 909	10 281	459	2 534	187	1 426	476	13 467
2 926	15 979	590	4 124	278	1 989	514	11 351
1 653	8 327	268	2 256	222	2 500	238	5 676
1 531	7 512	318	3 383	161	1 502	200	5 132
926	5 170	179	1 382	87	1 057	189	5 975
213	2 514	23	467	23	228	116	3 580
57	307	40	180	21	240	56	2 587
<b>11 289</b>	<b>61 692</b>	<b>2 383</b>	<b>16 547</b>	<b>1 207</b>	<b>12 657</b>	<b>2 273</b>	<b>53 881</b>

**Österreich**

**Größenstufen nach der  
Kulturfläche**

ohne Fläche	
unter	5 ha
5 bis unter	10 ha
10 bis unter	20 ha
20 bis unter	30 ha
30 bis unter	50 ha
50 bis unter	100 ha
100 bis unter	200 ha
200 ha und mehr	

**zusammen**

**Größenstufen nach der  
landw. genutzten Fläche**

unter	5 ha
5 bis unter	10 ha
10 bis unter	20 ha
20 bis unter	30 ha
30 bis unter	50 ha
50 bis unter	100 ha
100 bis unter	200 ha
200 ha und mehr	

**zusammen**

**Erwerbsarten**

Haupterwerbsbetriebe	23 049
Nebenerwerbsbetriebe	29 397
Personengemeinschaften	653
Betr. jurist. Personen	782

**Bergbauernbetriebe**

BHK-Gruppe 1	5 867
BHK-Gruppe 2	14 356
BHK-Gruppe 3	5 359
BHK-Gruppe 4	1 679
ohne BHK-Gruppe	26 621

**Benachteiligte Gebiete  
darunter Berggebiete**

**Betriebsformen**

Marktfruchtbetriebe	3 719
Futterbaubetriebe	21 544
Veredelungsbetriebe	1 371
Dauerkulturbetriebe	988
Landw. Gemischtbetriebe	1 864
Gartenbaubetriebe	29
Forstbetriebe	4 820
Kombinationsbetriebe	19 546
Nicht klassifiz. Betriebe	-

**Produktionsgebiete**

Hochalpengebiet	5 479
Voralpengebiet	7 471
Alpenostrand	8 497
Wald- u. Mühlviertel	9 519
Kärntner Becken	2 121
Alpenvorland	6 935
SÖ Flach- u. Hügelland	11 981
NÖ Flach- u. Hügelland	1 878

**Bundesländer**

Burgenland	934
Kärnten	5 097
Niederösterreich	11 083
Oberösterreich	13 967
Salzburg	1 734
Steiermark	18 826
Tirol	1 280
Vorarlberg	960
Wien	-

3 177	17 274	775	3 434	293	4 286	832	11 078
2 583	12 110	588	2 529	326	2 645	573	18 709
3 207	16 765	459	3 609	222	2 373	397	10 284
1 059	5 995	206	3 102	163	1 370	208	5 287
747	6 676	211	2 515	124	1 241	155	4 931
307	1 816	94	770	31	283	82	2 224
45	313	14	453	3	77	19	1 083
17	109	14	70	5	161	4	212
<b>11 142</b>	<b>61 059</b>	<b>2 360</b>	<b>16 483</b>	<b>1 167</b>	<b>12 436</b>	<b>2 271</b>	<b>53 808</b>

5 261	30 258	967	9 272	556	5 574	709	23 049
5 953	30 916	1 387	7 035	617	6 325	1 526	29 397
45	199	12	62	12	602	18	653
30	318	16	178	21	156	20	782

1 682	7 509	346	3 674	96	527	249	5 867
2 426	13 382	342	1 862	227	1 781	519	14 356
1 180	4 175	97	191	98	433	245	5 359
421	1 950	62	117	38	198	93	1 679
5 579	34 676	1 536	10 703	747	9 719	1 166	26 621
8 987	43 516	1 772	9 672	917	9 565	1 781	38 457
6 772	32 832	1 062	5 208	629	5 843	1 357	30 786

1 024	7 271	309	2 766	154	1 983	192	3 719
5 484	25 829	1 021	5 931	549	4 672	814	21 544
756	6 907	172	3 067	71	1 254	87	1 371
306	2 143	56	442	14	536	52	988
688	4 802	288	2 591	84	958	119	1 864
7	46	5	35	3	24	1	29
540	2 131	90	213	87	691	164	4 820
2 483	12 563	441	1 502	244	2 539	843	19 546
-	-	-	-	-	-	-	-

2 073	8 232	264	742	171	1 015	292	5 479
1 289	6 779	152	421	55	1 094	290	7 471
1 997	8 718	276	1 011	170	1 494	348	8 497
1 029	7 514	313	3 656	217	2 353	455	9 519
596	3 122	114	325	36	186	96	2 121
1 541	10 967	447	5 525	271	2 318	383	6 935
2 277	11 659	627	2 562	223	3 075	335	11 981
488	4 701	189	2 305	64	1 122	75	1 878

327	1 871	140	457	32	209	63	934
1 275	6 551	228	822	114	657	219	5 097
2 328	17 898	520	5 554	228	2 793	394	11 083
1 806	10 761	486	5 965	355	4 519	754	13 967
759	2 510	77	177	65	408	86	1 734
3 855	18 501	785	3 083	325	3 461	615	18 826
752	2 704	92	317	58	355	102	1 280
170	800	48	147	29	252	41	960
16	96	8	26	1	4	-	-

Bezeichnung	Standarddeckungsbeitrag in EURO							
	Unter 2.000		2.000 bis unter 4.000		4.000 bis unter 6.000		6.000 bis unter 8.000	
	Anzahl	Fläche	Anzahl	Fläche	Anzahl	Fläche	Anzahl	Fläche

## Österreich

Größenstufen nach der  
Kulturfläche

ohne Fläche		121	-	50	-	30	-	16	-
unter	5 ha	26 224	80 598	6 960	18 207	3 358	7 759	1 636	4 457
5 bis unter	10 ha	13 038	87 690	8 697	64 398	3 170	24 098	2 011	14 834
10 bis unter	20 ha	2 439	32 023	6 953	94 202	5 494	79 250	4 277	63 454
20 bis unter	30 ha	346	8 322	964	22 577	2 281	54 804	2 083	50 300
30 bis unter	50 ha	358	13 932	211	7 894	583	21 181	1 109	39 352
50 bis unter	100 ha	408	29 285	111	7 534	167	11 372	188	12 505
100 bis unter	200 ha	285	43 184	79	11 421	124	16 260	43	5 439
200 ha und mehr		331	145 229	56	31 029	58	20 711	29	10 022
<b>zusammen</b>		<b>43 550</b>	<b>440 262</b>	<b>24 081</b>	<b>257 263</b>	<b>15 265</b>	<b>235 435</b>	<b>11 392</b>	<b>200 363</b>

## Bundesländer

Burgenland		2 984	15 339	1 981	11 943	976	7 083	606	6 598
Kärnten		5 204	55 650	3 251	41 023	1 970	39 471	1 329	30 743
Niederösterreich		6 870	35 274	4 954	39 991	3 563	41 887	2 599	41 997
Oberösterreich		7 615	36 685	3 270	25 901	2 226	26 737	2 122	28 330
Salzburg		1 938	48 493	1 087	25 643	832	23 202	753	21 692
Steiermark		12 237	74 416	6 152	50 517	3 528	47 339	2 632	37 905
Tirol		5 203	151 393	2 653	51 982	1 762	40 532	1 064	24 517
Vorarlberg		1 396	22 503	696	10 023	389	9 094	264	8 482
Wien		104	508	37	239	19	89	23	98

Bezeichnung	Standarddeckungsbeitrag in EURO							
	20.000 bis unter 25.000		25.000 bis unter 35.000		35.000 bis unter 40.000		40.000 bis unter 65.000	
	Anzahl	Fläche	Anzahl	Fläche	Anzahl	Fläche	Anzahl	Fläche

## Österreich

Größenstufen nach der  
Kulturfläche

ohne Fläche		4	-	10	-	2	-	8	-
unter	5 ha	494	1 614	254	933	53	222	159	396
5 bis unter	10 ha	433	3 237	536	3 885	258	1 792	630	4 962
10 bis unter	20 ha	2 729	43 442	2 319	37 814	334	5 315	1 189	17 562
20 bis unter	30 ha	2 487	61 498	3 731	92 967	1 213	30 487	1 999	51 379
30 bis unter	50 ha	2 532	95 652	4 995	191 055	1 853	71 804	5 060	198 995
50 bis unter	100 ha	1 147	77 944	2 245	149 334	1 175	77 732	3 703	245 251
100 bis unter	200 ha	358	45 331	1 026	137 596	422	60 346	956	129 237
200 ha und mehr		66	28 147	165	51 369	112	32 752	625	192 980
<b>zusammen</b>		<b>10 249</b>	<b>356 866</b>	<b>15 281</b>	<b>664 953</b>	<b>5 421</b>	<b>280 450</b>	<b>14 329</b>	<b>840 762</b>

## Bundesländer

Burgenland		400	13 485	539	18 471	277	10 423	810	40 856
Kärnten		790	51 250	1 199	83 025	341	30 302	875	86 389
Niederösterreich		3 044	96 282	4 545	190 712	1 797	86 921	4 894	258 010
Oberösterreich		2 174	55 923	4 054	122 587	1 393	50 672	3 846	167 569
Salzburg		667	31 838	868	50 410	316	21 751	448	37 679
Steiermark		2 160	65 285	2 845	127 832	938	53 163	2 609	157 177
Tirol		722	33 171	866	53 654	221	19 803	504	72 726
Vorarlberg		263	8 606	322	17 018	127	6 866	276	18 381
Wien		28	1 026	43	1 245	11	549	66	1 974

**DECKUNGSBEITRÄGEN 2005**  
in Hektar)

T 8.0B

Standarddeckungsbeitrag in EURO						Bezeichnung
8.000 bis unter 12.000		12.000 bis unter 16.000		16.000 bis unter 20.000		
Anzahl	Fläche	Anzahl	Fläche	Anzahl	Fläche	

**Österreich**

**Größenstufen nach der Kulturlfläche**

9	-	5	-	8	-	ohne Fläche	
1 762	4 816	836	2 407	410	1 379	unter	5 ha
2 641	20 298	1 303	10 171	597	4 620	5 bis unter	10 ha
6 000	89 012	3 993	59 988	2 799	43 557	10 bis unter	20 ha
3 512	84 651	2 976	73 223	2 657	64 988	20 bis unter	30 ha
2 630	100 210	2 200	84 822	1 995	74 684	30 bis unter	50 ha
1 054	63 571	1 088	70 626	1 071	71 100	50 bis unter	100 ha
161	22 124	137	17 324	208	26 855	100 bis unter	200 ha
49	20 127	71	23 104	36	14 019	200 ha und mehr	
<b>17 817</b>	<b>404 809</b>	<b>12 608</b>	<b>341 666</b>	<b>9 781</b>	<b>301 203</b>	<b>zusammen</b>	
<b>Bundesländer</b>							
893	13 987	596	12 690	470	11 041	Burgenland	
1 974	67 398	1 215	53 379	782	42 945	Kärnten	
4 249	85 769	3 303	85 787	2 763	78 495	Niederösterreich	
3 473	57 960	2 352	44 927	2 099	48 157	Oberösterreich	
1 304	37 031	963	34 593	691	27 174	Salzburg	
3 757	76 680	2 849	67 666	2 012	59 289	Steiermark	
1 780	52 427	1 048	32 393	723	24 368	Tirol	
371	13 070	253	9 898	227	9 368	Vorarlberg	
18	486	29	333	14	368	Wien	

**DECKUNGSBEITRÄGEN 2005**  
in Hektar)

T 8.0D

Standarddeckungsbeitrag in EURO						Bezeichnung
65.000 bis unter 110.000		110.000 und mehr		Insgesamt		
Anzahl	Fläche	Anzahl	Fläche	Anzahl	Fläche	

**Österreich**

**Größenstufen nach der Kulturlfläche**

10	-	18	-	291	-	ohne Fläche	
167	407	86	214	42 398	123 409	unter	5 ha
136	1 169	76	586	33 527	241 742	5 bis unter	10 ha
726	10 914	279	4 387	39 530	580 919	10 bis unter	20 ha
516	13 026	237	5 997	25 002	614 220	20 bis unter	30 ha
1 872	76 087	488	19 112	25 886	994 780	30 bis unter	50 ha
2 352	159 438	707	50 427	15 414	1 026 118	50 bis unter	100 ha
599	78 885	277	38 107	4 673	632 110	100 bis unter	200 ha
516	217 463	670	1 577 693	2 784	2 364 646	200 ha und mehr	
<b>6 893</b>	<b>557 390</b>	<b>2 838</b>	<b>1 696 524</b>	<b>189 505</b>	<b>6 577 944</b>	<b>zusammen</b>	
<b>Bundesländer</b>							
708	40 934	384	72 663	11 623	275 512	Burgenland	
310	49 852	149	133 072	19 389	764 497	Kärnten	
2 568	185 155	934	401 697	46 083	1 627 978	Niederösterreich	
1 514	89 690	390	248 326	36 527	1 003 464	Oberösterreich	
121	22 133	33	156 918	10 023	538 558	Salzburg	
1 297	101 778	704	378 119	43 720	1 297 165	Steiermark	
178	55 026	121	264 237	16 846	876 230	Tirol	
114	11 700	46	30 179	4 743	175 190	Vorarlberg	
83	1 122	76	11 313	551	19 350	Wien	

Bezeichnung	Marktfrucht- betriebe		Futterbau- betriebe		Veredelungs- betriebe		Dauerkultur- betriebe		Landwirtschaftl. Gemischt- betriebe	
	Anzahl	Fläche	Anzahl	Fläche	Anzahl	Fläche	Anzahl	Fläche	Anzahl	Fläche

## Österreich

Größenstufen nach der  
Kulturfläche

ohne Fläche		-	-	219	-	72	-	-	-	-	-
unter 5 ha	4 646	13 773	12 969	38 162	1 268	3 084	9 008	16 667	797	2 650	
5 bis unter 10 ha	3 589	26 208	10 472	76 539	821	6 185	2 564	18 468	858	6 422	
10 bis unter 20 ha	5 377	78 281	15 908	238 660	2 120	31 962	2 603	36 914	1 414	20 825	
20 bis unter 30 ha	3 302	81 376	11 705	286 845	1 855	45 833	945	23 450	812	20 019	
30 bis unter 50 ha	4 428	174 923	11 568	438 283	2 062	79 962	851	32 323	783	29 792	
50 bis unter 100 ha	3 673	247 659	4 705	309 532	788	49 397	455	29 428	475	30 438	
100 bis unter 200 ha	779	99 724	831	113 537	44	5 333	53	6 853	53	6 392	
200 ha und mehr	127	52 798	435	181 438	5	2 032	2	2 236	3	3 318	
<b>zusammen</b>	<b>25 919</b>	<b>774 742</b>	<b>68 813</b>	<b>1 682 997</b>	<b>9 035</b>	<b>223 789</b>	<b>16 481</b>	<b>166 338</b>	<b>5 195</b>	<b>119 855</b>	

Größenklassen nach  
Standarddeckungsbeiträgen  
(in 1000 EURO)

unter 2	4 475	16 429	10 157	216 911	1 004	4 107	917	1 050	500	1 578
2 bis unter 4	3 238	24 058	6 281	44 505	111	1 793	2 575	3 329	691	4 069
4 bis unter 6	2 235	25 951	4 805	46 483	121	659	1 870	3 214	459	4 449
6 bis unter 8	1 664	25 443	4 068	47 973	214	1 356	1 054	3 261	506	6 127
8 bis unter 12	2 559	49 413	7 722	117 114	436	3 494	1 580	6 538	598	10 580
12 bis unter 16	1 846	49 199	5 941	113 752	521	6 114	1 130	6 029	424	9 288
16 bis unter 20	1 482	47 422	5 206	118 019	393	5 028	716	5 153	245	6 376
20 bis unter 25	1 489	57 478	5 515	156 706	575	9 598	982	9 649	344	8 961
25 bis unter 35	1 930	90 283	8 447	286 000	1 066	21 506	1 259	16 456	475	14 759
35 bis unter 40	872	48 583	2 749	112 555	506	12 612	482	6 329	182	6 723
40 bis unter 65	2 279	149 088	6 074	287 522	2 074	64 674	1 888	36 867	464	23 443
65 bis unter 110	1 244	105 687	1 613	111 835	1 550	67 598	1 408	39 949	279	17 949
110 und mehr	605	85 708	236	23 622	464	25 250	620	28 514	28	5 554

## Bundesländer

Burgenland	3 616	124 619	680	15 540	204	5 789	4 326	41 113	202	5 253
Kärnten	548	13 837	5 189	150 303	505	14 445	104	722	470	13 223
Niederösterreich	12 472	471 644	12 384	326 093	1 837	56 959	7 501	83 417	1 496	47 808
Oberösterreich	4 338	107 560	19 106	396 815	3 084	81 710	212	2 219	1 057	26 061
Salzburg	63	774	6 566	206 591	59	715	-	-	6	65
Steiermark	4 630	49 452	10 652	224 608	3 110	60 188	4 123	37 714	1 909	26 531
Tirol	117	1 178	11 231	295 864	156	1 746	54	416	44	657
Vorarlberg	21	426	2 986	67 037	81	2 237	32	134	11	211
Wien	116	5 253	19	145	-	-	129	602	1	47



Bezeichnung	Traktoren								
	Unter 40 kW (54 PS)		40 bis unter 60 kW (82 PS)		60 bis unter 80 kW (109 PS)		80 bis unter 100 kW (135 PS)		
	Betriebe	Stück	Betriebe	Stück	Betriebe	Stück	Betriebe	Stück	
<b>Österreich</b>									
<b>Größenstufen nach der Kulturläche</b>									
ohne Fläche		40	52	16	16	5	5	9	9
unter 5 ha		25 897	32 202	8 086	8 612	1 003	1 045	96	101
5 bis unter 10 ha		21 445	28 752	11 983	13 215	1 635	1 722	241	260
10 bis unter 20 ha		26 830	37 642	23 142	28 731	5 580	5 824	786	832
20 bis unter 30 ha		16 475	23 054	17 764	23 984	6 593	7 135	1 181	1 214
30 bis unter 50 ha		16 113	21 804	19 308	27 453	10 189	11 426	3 470	3 602
50 bis unter 100 ha		7 985	10 443	10 799	15 619	6 769	7 686	3 194	3 394
100 bis unter 200 ha		1 743	2 319	2 542	3 531	1 426	1 680	648	737
200 ha und mehr		489	669	739	1 079	551	708	238	297
<b>zusammen</b>		<b>117 017</b>	<b>156 936</b>	<b>94 379</b>	<b>122 242</b>	<b>33 751</b>	<b>37 232</b>	<b>9 862</b>	<b>10 445</b>
<b>Erwerbsarten</b>									
Haupterwerbsbetriebe		49 380	68 870	55 438	76 472	24 162	26 890	7 584	8 009
Nebenerwerbsbetriebe		66 731	86 841	37 937	44 309	9 035	9 654	1 959	2 041
Personengemeinschaften		437	596	401	609	198	255	126	152
Betr. jurist. Personen		469	629	603	851	356	433	193	243
<b>Bergbauernbetriebe</b>									
BHK-Gruppe 1		17 621	25 882	14 748	20 095	5 000	5 523	831	892
BHK-Gruppe 2		21 810	31 887	18 988	25 040	5 798	6 335	893	930
BHK-Gruppe 3		8 073	10 012	6 229	7 202	1 645	1 757	197	213
BHK-Gruppe 4		3 640	4 541	1 684	1 809	404	418	35	35
ohne BHK-Gruppe		65 874	84 614	52 730	68 096	20 904	23 198	7 907	8 375
Benachteiligte Gebiete		85 854	115 560	63 745	81 578	19 443	21 297	3 791	3 969
darunter Berggebiete		61 786	84 159	45 607	58 141	13 912	15 264	2 341	2 453
<b>Betriebsformen</b>									
Marktfruchtbetriebe		14 701	18 854	16 373	21 190	8 535	9 525	4 058	4 358
Futterbaubetriebe		48 876	70 089	40 308	54 705	13 715	15 095	2 535	2 648
Veredelungsbetriebe		5 656	6 918	6 231	7 690	3 593	3 917	1 497	1 554
Dauerkulturbetriebe		9 463	11 752	7 423	10 032	1 569	1 772	343	365
Landw. Gemischtbetriebe		3 839	5 571	3 618	4 835	1 267	1 406	449	461
Gartenbaubetriebe		603	966	286	412	73	89	15	19
Forstbetriebe		13 738	16 213	6 369	7 091	1 546	1 692	336	375
Kombinationsbetriebe		20 085	26 497	13 770	16 287	3 453	3 736	628	664
Nicht klassifiz. Betriebe		55	76	-	-	-	-	-	-
<b>Größenklassen nach Standarddeckungsbeiträgen (in 1000 EURO)</b>									
unter 2		23 959	29 335	7 162	7 647	1 009	1 084	197	210
2 bis unter 4		14 413	18 573	7 665	8 274	1 279	1 326	196	209
4 bis unter 6		10 337	13 670	6 251	7 012	1 143	1 150	135	135
6 bis unter 8		7 691	11 054	5 400	6 355	1 108	1 187	153	172
8 bis unter 12		11 679	16 469	10 131	12 093	2 472	2 608	458	476
12 bis unter 16		8 449	12 236	7 892	9 877	2 215	2 306	424	428
16 bis unter 20		6 564	9 319	6 798	8 771	2 453	2 700	459	490
20 bis unter 25		6 896	9 741	7 681	10 244	2 695	2 947	633	669
25 bis unter 35		10 004	13 888	12 039	17 109	5 226	5 635	1 298	1 336
35 bis unter 40		3 561	4 898	4 400	6 105	2 369	2 647	642	678
40 bis unter 65		8 642	11 280	11 602	17 109	6 954	7 762	2 574	2 701
65 bis unter 110		3 599	4 656	5 495	8 383	3 558	4 196	1 968	2 096
110 und mehr		1 168	1 742	1 864	3 262	1 269	1 681	724	846
<b>Produktionsgebiete</b>									
Hochalpengebiet		17 867	22 440	12 472	14 622	3 405	3 713	623	652
Voralpengebiet		9 097	12 746	7 148	9 581	1 975	2 137	283	297
Alpenostrand		14 239	17 565	10 949	13 244	3 535	3 804	553	578
Wald- u. Mühlviertel		19 825	31 268	15 214	21 561	5 405	6 006	1 105	1 174
Kärntner Becken		4 268	5 202	3 006	3 668	1 106	1 196	215	229
Alpenvorland		21 022	30 325	19 274	26 169	8 585	9 579	2 949	3 091
SÖ Flach- u. Hügelland		18 113	21 862	12 789	15 200	3 331	3 577	900	924
NÖ Flach- u. Hügelland		12 588	15 528	13 526	18 196	6 411	7 220	3 235	3 500
<b>Bundesländer</b>									
Burgenland		6 170	7 319	5 036	6 217	1 879	2 102	752	798
Kärnten		10 751	12 883	7 146	8 573	2 240	2 432	409	433
Niederösterreich		28 849	40 899	28 159	38 974	12 107	13 367	4 451	4 756
Oberösterreich		26 846	39 640	21 678	29 576	8 572	9 607	2 579	2 720
Salzburg		6 037	8 360	4 815	6 030	1 327	1 455	196	201
Steiermark		27 196	33 573	19 912	23 703	5 411	5 807	1 037	1 062
Tirol		8 498	10 728	5 685	6 737	1 621	1 774	288	307
Vorarlberg		2 410	3 126	1 753	2 152	526	591	116	123
Wien		260	407	195	279	68	96	34	45

Traktoren				Einachstraktoren, Motorhacken, -fräsen und Motormäher		Mähdrescher		Bezeichnung	
100 kW (135 PS) und mehr		Zusammen		Betriebe	Stück	Betriebe	Stück		
Betriebe	Stück	Betriebe	Stück						
<b>Österreich</b>									
<b>Größenstufen nach der Kulturfäche</b>									
4	5	64	87	24	24	-	-	ohne Fläche	
39	39	31 051	41 999	17 962	21 324	215	246	unter 5 ha	
90	105	27 385	44 053	16 537	19 035	298	325	5 bis unter 10 ha	
200	202	35 654	73 230	20 763	23 687	1 259	1 274	10 bis unter 20 ha	
335	342	23 282	55 729	12 974	14 441	1 965	2 028	20 bis unter 30 ha	
1 029	1 091	24 376	65 376	11 901	13 322	3 955	4 072	30 bis unter 50 ha	
1 597	1 732	13 856	38 873	5 709	6 342	3 267	3 406	50 bis unter 100 ha	
617	733	3 422	9 001	1 548	1 796	579	636	100 bis unter 200 ha	
225	426	1 225	3 179	530	678	81	99	200 ha und mehr	
<b>4 135</b>	<b>4 673</b>	<b>160 316</b>	<b>331 528</b>	<b>87 947</b>	<b>100 649</b>	<b>11 619</b>	<b>12 087</b>	<b>zusammen</b>	
<b>Erwerbsarten</b>									
3 321	3 682	72 607	183 924	38 055	42 923	8 941	9 294	Haupterwerbsbetriebe	
671	741	85 889	143 585	49 174	56 590	2 582	2 676	Nebenerwerbsbetriebe	
60	105	702	1 717	235	291	50	58	Personengemeinschaften	
84	146	1 117	2 302	483	845	47	59	Betr. jurist. Personen	
<b>Bergbauernbetriebe</b>									
346	367	21 852	52 759	12 899	14 153	1 556	1 613	BHK-Gruppe 1	
266	308	29 155	64 500	21 002	23 595	1 495	1 538	BHK-Gruppe 2	
56	65	11 941	19 249	10 560	12 371	97	97	BHK-Gruppe 3	
15	15	4 963	6 818	5 958	7 718	4	4	BHK-Gruppe 4	
3 451	3 918	92 405	188 201	37 528	42 812	8 467	8 835	ohne BHK-Gruppe	
1 487	1 660	114 740	224 063	73 878	84 696	4 801	5 017	Benachteiligte Gebiete	
830	942	82 558	160 958	56 798	65 223	3 092	3 239	darunter Berggebiete	
<b>Betriebsformen</b>									
2 028	2 330	23 785	56 258	6 429	7 293	5 345	5 547	Marktfruchtbetriebe	
865	946	62 870	143 484	42 485	48 543	3 282	3 422	Futterbaubetriebe	
557	586	8 593	20 665	4 164	4 533	1 282	1 339	Veredelungsbetriebe	
130	143	13 846	24 064	4 440	5 536	471	478	Dauerkulturbetriebe	
157	178	5 074	12 451	2 811	3 165	640	677	Landw. Gemischtbetriebe	
22	27	737	1 513	449	877	1	1	Gartenbaubetriebe	
140	185	18 581	25 556	8 715	9 775	39	43	Forstbetriebe	
235	278	26 775	47 463	18 454	20 925	559	578	Kombinationsbetriebe	
-	-	55	76	1	3	-	-	Nicht klassifiz. Betriebe	
<b>Größenklassen nach Standarddeckungsbeiträgen (in 1000 EURO)</b>									
100	130	28 537	38 406	16 672	18 839	183	183	unter 2	
40	41	18 815	28 423	11 900	14 065	237	274	2 bis unter 4	
34	34	13 165	22 001	7 581	8 891	265	278	4 bis unter 6	
41	43	10 079	18 811	6 343	7 324	315	316	6 bis unter 8	
141	142	15 977	31 788	10 046	11 550	657	684	8 bis unter 12	
135	144	11 795	24 992	6 894	7 712	732	759	12 bis unter 16	
138	139	9 328	21 419	5 306	6 027	805	831	16 bis unter 20	
90	93	9 869	23 693	5 325	5 974	876	888	20 bis unter 25	
466	491	14 691	38 458	7 534	8 375	1 749	1 770	25 bis unter 35	
314	337	5 199	14 666	2 274	2 452	928	947	35 bis unter 40	
995	1 090	13 819	39 942	5 529	6 227	2 707	2 826	40 bis unter 65	
1 043	1 149	6 499	20 481	1 928	2 198	1 745	1 866	65 bis unter 110	
596	840	2 489	8 371	614	1 013	420	464	110 und mehr	
<b>Produktionsgebiete</b>									
207	240	25 572	41 666	20 840	24 700	158	159	Hochalpengebiet	
95	113	12 088	24 874	9 202	10 684	243	244	Voralpengebiet	
226	241	20 227	35 432	11 418	12 607	476	500	Alpenostrand	
378	436	23 204	60 445	13 605	14 878	2 845	2 933	Wald- u. Mühlviertel	
115	129	5 838	10 425	2 777	2 964	164	174	Kärntner Becken	
1 077	1 157	27 335	70 322	11 934	13 041	3 187	3 339	Alpenvorland	
490	532	25 082	42 094	15 139	17 705	428	523	SÖ Flach- u. Hügelland	
1 548	1 826	20 970	46 270	3 032	4 071	4 118	4 215	NÖ Flach- u. Hügelland	
<b>Bundesländer</b>									
496	614	9 467	17 050	1 643	1 865	643	689	Burgenland	
184	213	14 786	24 534	8 577	9 501	331	351	Kärnten	
1 763	1 994	40 801	99 990	14 561	16 607	6 890	7 069	Niederösterreich	
972	1 075	33 489	82 619	19 583	21 541	3 226	3 360	Oberösterreich	
72	74	8 282	16 120	6 151	6 950	82	88	Salzburg	
471	494	37 658	64 640	23 932	27 290	347	429	Steiermark	
117	139	12 150	19 684	10 517	13 183	68	69	Tirol	
49	56	3 329	6 049	2 850	3 429	10	11	Vorarlberg	
11	15	353	841	134	284	22	22	Wien	

Bezeichnung	Kartoffelvollernte- maschinen		Rübenvollernte- maschinen		Sonst. Erntemaschinen u. -geräte f. Grünfutter, Heu etc.		Betriebe mit Bewässerungsanlagen	
	Betriebe	Stück	Betriebe	Stück	Betriebe	Stück	Fix	Mobil

**Österreich**

**Größenstufen nach der  
Kulturfläche**

ohne Fläche	-	-	-	-	18	29	-	-
unter 5 ha	154	163	2	2	10 568	24 255	1 427	1 509
5 bis unter 10 ha	336	342	16	16	12 468	32 949	934	1 029
10 bis unter 20 ha	673	679	176	176	20 799	61 019	1 087	1 179
20 bis unter 30 ha	791	791	391	391	14 363	47 786	558	619
30 bis unter 50 ha	1 206	1 206	1 122	1 141	14 892	50 556	982	1 169
50 bis unter 100 ha	812	821	1 130	1 144	7 664	25 638	1 182	1 347
100 bis unter 200 ha	157	159	188	188	1 990	6 852	225	272
200 ha und mehr	20	22	12	12	536	1 726	106	125
<b>zusammen</b>	<b>4 150</b>	<b>4 184</b>	<b>3 037</b>	<b>3 070</b>	<b>83 297</b>	<b>250 808</b>	<b>6 501</b>	<b>7 248</b>

**Erwerbsarten**

Haupterwerbsbetriebe	3 001	3 023	2 570	2 591	42 932	142 567	3 938	4 470
Nebenerwerbsbetriebe	1 079	1 085	426	437	39 860	106 777	2 331	2 498
Personengemeinschaften	39	40	31	31	237	664	98	128
Betr. jurist. Personen	30	36	10	10	268	799	134	152

**Bergbauernbetriebe**

BHK-Gruppe 1	828	833	4	5	15 491	53 673	248	249
BHK-Gruppe 2	1 571	1 571	13	24	22 114	75 201	346	373
BHK-Gruppe 3	9	9	8	8	8 378	23 151	290	290
BHK-Gruppe 4	-	-	-	-	3 700	6 912	216	223
ohne BHK-Gruppe	1 742	1 772	3 012	3 033	33 614	91 871	5 401	6 114
Benachteiligte Gebiete	2 932	2 956	135	147	67 134	205 162	3 113	3 398
darunter Berggebiete	2 689	2 712	42	54	53 664	167 183	1 784	1 873

**Betriebsformen**

Marktfruchtbetriebe	1 720	1 734	2 431	2 444	6 917	17 299	2 350	2 710
Futterbaubetriebe	1 606	1 612	198	201	46 294	152 581	1 088	1 110
Veredelungsbetriebe	124	125	142	143	3 472	8 460	77	78
Dauerkulturbetriebe	51	51	151	151	1 198	2 252	1 954	2 184
Landw. Gemischtbetriebe	364	378	90	95	3 046	8 701	82	89
Gartenbaubetriebe	1	1	2	2	66	134	427	508
Forstbetriebe	50	50	8	8	5 300	12 693	93	94
Kombinationsbetriebe	233	233	15	26	17 005	48 688	425	469
Nicht klassifiz. Betriebe	-	-	-	-	-	-	6	6

**Größenklassen nach  
Standarddeckungsbeiträgen  
(in 1000 EURO)**

unter 2	128	128	7	7	10 530	23 183	359	359
2 bis unter 4	158	158	-	-	9 049	23 076	482	496
4 bis unter 6	200	200	-	-	7 216	19 714	377	425
6 bis unter 8	152	152	31	31	6 037	17 114	202	221
8 bis unter 12	335	349	59	59	9 697	30 036	392	418
12 bis unter 16	322	328	45	45	6 997	22 191	224	229
16 bis unter 20	229	229	209	219	5 767	19 401	283	288
20 bis unter 25	324	324	275	275	6 006	20 264	370	384
25 bis unter 35	617	617	488	488	8 935	31 140	564	632
35 bis unter 40	276	284	269	269	3 007	10 656	269	304
40 bis unter 65	815	815	866	885	7 115	25 101	1 137	1 307
65 bis unter 110	402	404	607	610	2 355	7 342	1 034	1 213
110 und mehr	190	194	181	182	586	1 589	802	969

**Produktionsgebiete**

Hochalpengebiet	305	326	16	27	16 800	47 918	1 096	1 162
Voralpengebiet	9	9	-	-	8 216	25 785	79	85
Alpenostrand	109	109	18	18	12 332	38 505	157	168
Wald- u. Mühlviertel	2 382	2 384	7	8	16 155	54 722	101	101
Kärntner Becken	27	28	2	2	3 317	9 630	71	73
Alpenvorland	289	289	361	379	15 823	50 241	404	447
SÖ Flach- u. Hügelland	192	192	62	62	8 133	18 305	507	566
NÖ Flach- u. Hügelland	838	849	2 571	2 574	2 521	5 702	4 085	4 647

**Bundesländer**

Burgenland	56	56	243	243	1 316	2 888	1 311	1 491
Kärnten	69	70	2	2	9 347	27 862	220	232
Niederösterreich	2 979	2 991	2 492	2 507	18 687	60 314	2 807	3 170
Oberösterreich	430	431	196	203	20 712	65 272	261	285
Salzburg	99	99	10	20	6 272	20 223	87	93
Steiermark	245	245	60	60	17 085	46 767	624	685
Tirol	243	264	11	11	7 766	21 032	916	974
Vorarlberg	19	19	-	-	2 098	6 430	67	76
Wien	10	10	23	23	13	20	208	242



Bezeichnung	Betriebe insgesamt	Darunter Erwerbstätigkeiten direkt mit dem Betrieb in Verbindung stehend						
		Fremdenverkehr u. sonstige Freizeitaktivitäten	Handwerk	Verarb. landwirtschaftl. Erzeugnisse	Be- und Verarb. von Holz	Aquakultur	Erzeug.v. erneuerb. Energie	Vertragl. Arbeiten

**Österreich****Größenstufen nach der Kulturlfläche**

ohne Fläche	291	1	1	26	-	-	-	-
unter 5 ha	42 474	1 656	41	2 803	85	19	34	273
5 bis unter 10 ha	33 537	2 033	61	2 532	127	46	165	543
10 bis unter 20 ha	39 530	3 117	97	3 582	288	96	256	1 706
20 bis unter 30 ha	25 002	2 049	43	2 235	225	29	371	1 949
30 bis unter 50 ha	25 886	2 001	58	2 604	301	39	647	3 223
50 bis unter 100 ha	15 414	1 553	30	1 911	150	22	618	2 251
100 bis unter 200 ha	4 673	574	27	438	76	34	151	468
200 ha und mehr	2 784	224	-	111	20	14	43	104
<b>zusammen</b>	<b>189 591</b>	<b>13 208</b>	<b>358</b>	<b>16 243</b>	<b>1 272</b>	<b>298</b>	<b>2 285</b>	<b>10 517</b>

**Erwerbsarten**

Haupterwerbsbetriebe	74 504	6 570	143	9 595	733	126	1 623	7 897
Nebenerwerbsbetriebe	106 836	6 558	213	6 491	538	169	651	2 543
Personengemeinschaften	1 473	80	2	157	1	3	11	77
Betr. jurist. Personen	6 778	-	-	-	-	-	-	-

**Bergbauernbetriebe**

BHK-Gruppe 1	22 329	2 123	24	2 099	209	30	434	1 702
BHK-Gruppe 2	29 969	3 497	104	2 388	326	101	575	2 404
BHK-Gruppe 3	13 088	2 305	54	1 303	136	15	203	1 233
BHK-Gruppe 4	6 767	1 311	33	449	85	-	22	493
ohne BHK-Gruppe	117 439	3 972	143	10 005	515	151	1 052	4 684
Benachteiligte Gebiete	138 106	12 228	318	10 849	946	238	1 658	7 631
darunter Berggebiete	101 601	11 122	276	7 349	791	160	1 229	6 323

**Größenklassen nach Standarddeckungsbeiträgen (in 1000 EURO)**

unter 2	43 550	1 489	45	963	112	37	86	304
2 bis unter 4	24 081	1 548	53	1 458	108	43	110	376
4 bis unter 6	15 265	1 314	70	1 391	114	43	56	407
6 bis unter 8	11 392	910	16	1 084	97	32	36	397
8 bis unter 12	17 817	1 587	39	1 588	142	26	142	1 021
12 bis unter 16	12 608	1 211	34	1 269	102	3	212	753
16 bis unter 20	9 781	895	10	1 040	115	34	207	828
20 bis unter 25	10 249	997	17	1 195	126	12	189	1 013
25 bis unter 35	15 281	1 495	42	1 948	172	21	330	1 879
35 bis unter 40	5 421	342	12	695	44	1	192	710
40 bis unter 65	14 329	960	13	2 014	108	18	447	1 753
65 bis unter 110	6 893	340	5	1 173	20	17	210	873
110 und mehr	2 838	120	1	424	12	10	67	204

**Produktionsgebiete**

Hochalpengebiet	35 270	7 910	168	2 743	251	25	251	2 239
Voralpengebiet	14 452	1 051	24	1 319	136	21	216	983
Alpenostrand	24 180	1 184	33	1 550	214	45	279	1 598
Wald- u. Mühlviertel	25 069	492	43	1 279	186	65	588	1 454
Kärntner Becken	7 300	368	1	620	147	24	58	299
Alpenvorland	29 619	569	45	2 050	208	25	475	1 991
SÖ Flach- u. Hügelland	28 819	822	33	3 218	82	69	245	829
NÖ Flach- u. Hügelland	24 882	812	12	3 465	48	24	173	1 124

**Bundesländer**

Burgenland	11 664	407	18	1 459	6	-	18	322
Kärnten	19 399	1 573	31	1 454	244	39	138	995
Niederösterreich	46 087	1 157	24	4 168	144	77	643	2 608
Oberösterreich	36 543	1 025	64	2 503	348	55	717	2 502
Salzburg	10 023	2 322	44	740	102	11	90	638
Steiermark	43 735	2 195	77	3 977	256	109	474	2 093
Tirol	16 846	4 015	82	1 357	128	1	108	992
Vorarlberg	4 743	503	17	515	45	5	98	361
Wien	551	11	-	70	-	-	-	8

# Anhang

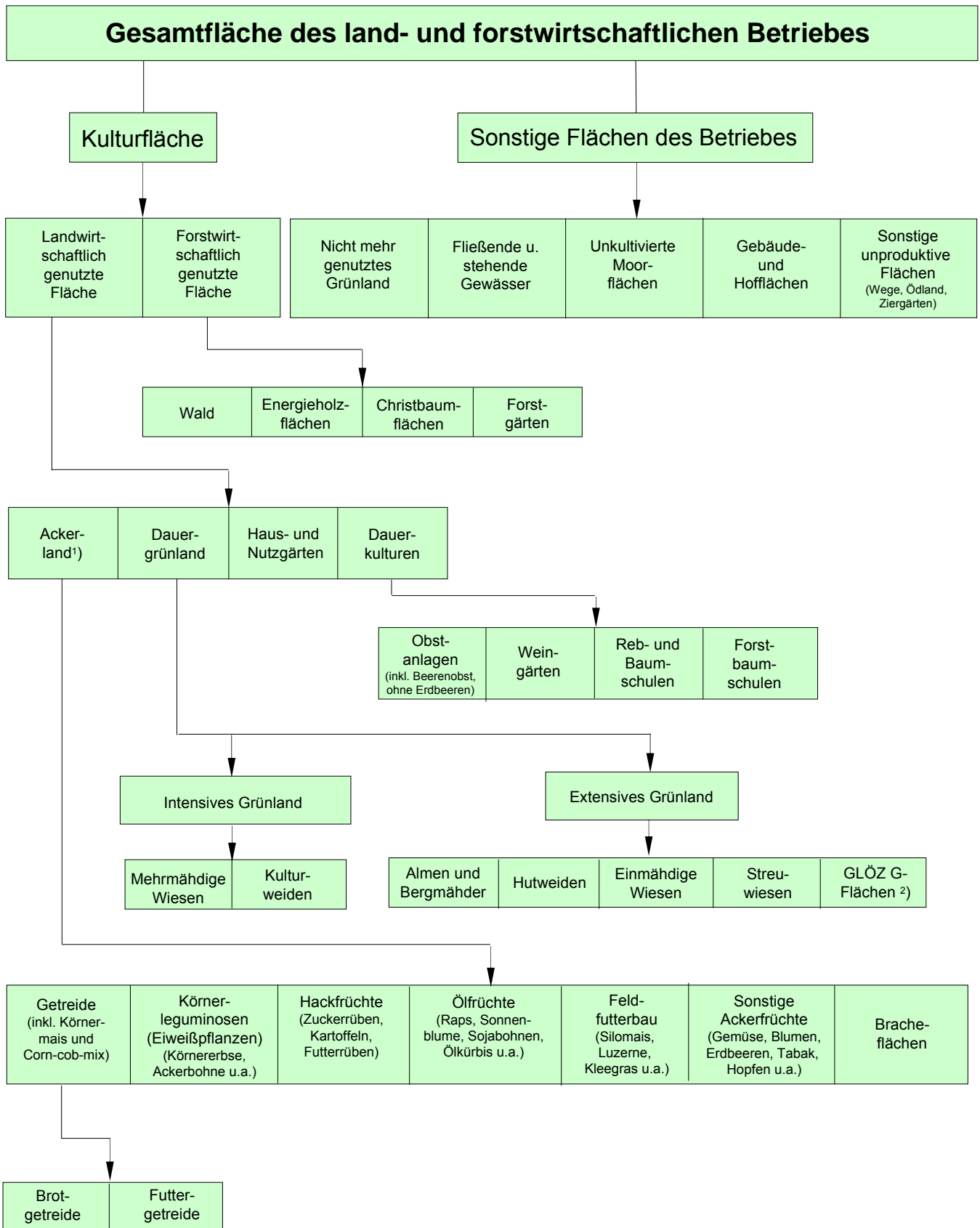

- 1) Nachwachsende Rohstoffe und Stilllegungsflächen für industrielle Zwecke werden der jeweiligen Position zugeordnet.
- 2) Aus der Produktion genommene Dauergrünlandflächen (unter Einhaltung der Mindestanforderungen an den guten landwirtschaftlichen und ökologischen Zustand - GLÖZ)