

STATISTIK AUSTRIA

# Arbeitsmarktstatistik

## 1. Quartal 2023

Mikrozensus-Arbeitskräfteerhebung

Statistik im Fokus – SB 5.8



## **Impressum**

### **Auskünfte**

Für schriftliche oder telefonische Anfragen steht Ihnen bei Statistik Austria der Allgemeine Auskunftsdienst zur Verfügung:

Guglgasse 13  
1110 Wien  
Tel.: +43 1 711 28-7070  
E-Mail: [info@statistik.gv.at](mailto:info@statistik.gv.at)  
Fax: +43 1 711 28-7728

### **Medieninhaberin, Herstellerin und Herausgeberin**

STATISTIK AUSTRIA  
Bundesanstalt Statistik Österreich  
Guglgasse 13  
1110 Wien

### **Für den Inhalt verantwortlich**

Mag. Karin Klapfer  
Tel.: +43 1 711 28-7318  
E-Mail: [karin.klapfer@statistik.gv.at](mailto:karin.klapfer@statistik.gv.at)

Das Produkt und die darin enthaltenen Daten sind urheberrechtlich geschützt. Alle Rechte sind der Bundesanstalt Statistik Österreich (STATISTIK AUSTRIA) vorbehalten. Bei richtiger Wiedergabe und mit korrekter Quellenangabe „STATISTIK AUSTRIA“ ist es gestattet, die Inhalte zu vervielfältigen, verbreiten, öffentlich zugänglich zu machen und sie zu bearbeiten. Bei auszugsweiser Verwendung, Darstellung von Teilen oder sonstiger Veränderung von Dateninhalten wie Tabellen, Grafiken oder Texten ist an geeigneter Stelle ein Hinweis anzubringen, dass die verwendeten Inhalte bearbeitet wurden.

Die Bundesanstalt Statistik Österreich sowie alle Mitwirkenden an der Publikation haben deren Inhalte sorgfältig recherchiert und erstellt. Fehler können dennoch nicht gänzlich ausgeschlossen werden. Die Genannten übernehmen daher keine Haftung für die Richtigkeit, Vollständigkeit und Aktualität der Inhalte, insbesondere übernehmen sie keinerlei Haftung für eventuelle unmittelbare oder mittelbare Schäden, die durch die direkte oder indirekte Nutzung der angebotenen Inhalte entstehen. Korrekturhinweise senden Sie bitte an die Redaktion.

© STATISTIK AUSTRIA

**Wien 2023**

## Inhaltsverzeichnis

<b>Methodische Anmerkungen</b> .....	<b>7</b>
<b>Hauptergebnisse</b> .....	<b>9</b>
<b>Glossar</b> .....	<b>13</b>
Erwerbstätigkeit nach dem ILO-Konzept .....	19
Arbeitslosigkeit nach dem ILO-Konzept .....	20
<b>Tabellenteil</b> .....	<b>21</b>

### Tabellen

#### A Arbeitsmarkt im Überblick

A1 Bevölkerung nach dem Erwerbsstatus (ILO-Konzept) und Geschlecht .....	23
A2 Erwerbspersonen nach dem Erwerbsstatus (ILO-Konzept), beruflicher Stellung und Geschlecht .....	24
A3 Zentrale Arbeitsmarktindikatoren .....	25
A4 Arbeitsmarktstatistiken aus Verwaltungsdaten .....	26
A5 Arbeitsmarktdaten der Mitgliedsstaaten der Europäischen Union im 4. Quartal 2022 .....	27

#### B Erwerbstätige nach ILO-Konzept

B1 Erwerbstätige nach Alter und Geschlecht .....	28
B2 Erwerbstätigenquoten nach Alter und Geschlecht .....	29
B3 Erwerbstätige nach Staatsangehörigkeit, Geburtsland, Migrationshintergrund und Geschlecht .....	30
B4 Erwerbstätigenquoten der 15- bis 64-Jährigen nach Staatsangehörigkeit, Geburtsland, Migrationshintergrund und Geschlecht .....	31
B5 Erwerbstätige nach höchster abgeschlossener Ausbildung und Geschlecht .....	32
B6 Erwerbstätigenquoten der 15- bis 64-Jährigen nach höchster abgeschlossener Ausbildung und Geschlecht .....	33
B7 Erwerbstätige nach beruflicher Stellung und Geschlecht .....	34
B8 Erwerbstätige nach Wirtschaftsbereichen (ÖNACE 2008) und Geschlecht .....	35
B9 Erwerbstätige nach ÖNACE-Abschnitten (ÖNACE 2008) und Geschlecht – 1. Quartal 2023 .....	36
B10 Unselbständig Erwerbstätige nach ÖNACE-Abschnitten (ÖNACE 2008), wöchentlicher Normalarbeitszeit und Geschlecht – 1. Quartal 2023 .....	37
B11 Erwerbstätige nach ISCO 08-Berufshauptgruppen und Geschlecht – 1. Quartal 2023 .....	38
B12 Unselbständig Erwerbstätige nach ISCO 08-Berufshauptgruppen, wöchentlicher Normalarbeitszeit und Geschlecht – 1. Quartal 2023 .....	38
B13 Erwerbstätige nach zweiter Tätigkeit, Befristung, Leiharbeit und Geschlecht .....	39
B14 Erwerbstätige nach wöchentlicher Normalarbeitszeit und Geschlecht .....	40
B15 Unselbständig Erwerbstätige nach wöchentlicher Normalarbeitszeit und Geschlecht .....	41
B16 Unselbständig Erwerbstätige nach wöchentlichen Über- bzw. Mehrstunden und Geschlecht .....	42
B17 Erwerbstätige von 15 bis 74 Jahren nach zusätzlichem Arbeitszeitwunsch, kurzfristiger Verfügbarkeit und Geschlecht (Teilzeit-Unterbeschäftigung, internationale Definition) .....	43

**C Arbeitsvolumen nach ILO-Konzept**

C1 Durchschnittliche wöchentliche Normalarbeitsstunden nach Vollzeit, Teilzeit ..... 44

C2 Durchschnittliche wöchentliche Normalarbeitsstunden nach beruflicher Stellung ..... 45

C3 Tatsächlich geleistete Arbeitsstunden (Arbeitsvolumen) nach Haupt-, Zweittätigkeit  
bzw. Beschäftigungsausmaß ..... 46

C4 Durchschnittliche tatsächlich geleistete Arbeitsstunden pro Woche nach Haupt-,  
Zweittätigkeit bzw. Beschäftigungsausmaß ..... 47

C5 Tatsächlich geleistete Arbeitsstunden (Arbeitsvolumen) nach beruflicher Stellung ..... 48

C6 Durchschnittliche tatsächlich geleistete Arbeitsstunden nach beruflicher Stellung ..... 49

C7 Durchschnittliche Anzahl der pro Woche sowie Gesamtzahl der pro Quartal geleisteten  
Über- bzw. Mehrstunden ..... 50

**D Arbeitslose nach ILO-Konzept**

D1 Arbeitslose nach Alter und Geschlecht ..... 51

D2 Arbeitslosenquoten nach Alter und Geschlecht ..... 52

D3 Arbeitslose und Arbeitslosenquoten nach Staatsangehörigkeit, Geburtsland  
und Geschlecht ..... 53

D4 Arbeitslose und Arbeitslosenquoten nach Migrationshintergrund und Geschlecht ..... 54

D5 Arbeitslose nach höchster abgeschlossener Ausbildung und Geschlecht ..... 55

D6 Arbeitslosenquoten nach höchster abgeschlossener Ausbildung und Geschlecht ..... 56

D7 Arbeitslose nach Dauer der Arbeitslosigkeit und Geschlecht ..... 57

D8 Arbeitslose nach Art der gesuchten Tätigkeit und Geschlecht ..... 58

**E Nicht-Erwerbspersonen nach ILO-Konzept**

E1 Nicht-Erwerbspersonen ab 15 Jahren nach Alter und Geschlecht ..... 59

E2 Nicht-Erwerbspersonen ab 15 Jahren nach ihrem Lebensunterhalt (LUK) und Geschlecht ..... 60

E3 Nicht-Erwerbspersonen (ILO) von 15 bis 74 Jahren als stille Reserve (internationale  
Definition) nach Geschlecht ..... 61

**F Bevölkerung nach Lebensunterhalt (LUK)**

F1 Bevölkerung nach dem Lebensunterhalt und Geschlecht ..... 62

F2 Bevölkerung nach dem Lebensunterhalt, Alter und Geschlecht – 1. Quartal 2023 ..... 63

F3 Bevölkerung nach dem Lebensunterhalt, höchster abgeschlossener Ausbildung  
und Geschlecht – 1. Quartal 2023 ..... 64

**G Ergebnisse für Bundesländer**

G1 Bevölkerung nach dem Erwerbsstatus (ILO-Konzept), Bundesland und Geschlecht ..... 65

G2 Merkmale der Erwerbstätigkeit (ILO-Konzept) nach Bundesland und Geschlecht –  
1. Quartal 2023 ..... 68

G3 Tatsächlich geleistete Arbeitsstunden (Arbeitsvolumen) nach Bundesland und  
Geschlecht – 1. Quartal 2023 ..... 70

G4 Durchschnittliche tatsächlich geleistete Arbeitsstunden nach Bundesland und  
Geschlecht – 1. Quartal 2023 ..... 70

G5 Durchschnittliche wöchentliche Normalarbeitsstunden nach Bundesland und  
Geschlecht – 1. Quartal 2023 ..... 71

## Annex 1: Stichprobenfehler und Konfidenzintervalle

Unsicherheitsbereich ausgewählter Schätzwerte in der Mikrozensusstichprobe – Absolutwerte 1. Quartal 2023 .....	72
Unsicherheitsbereich ausgewählter Schätzwerte in der Mikrozensusstichprobe – Prozentwerte 1. Quartal 2023 .....	74
Unsicherheitsbereich ausgewählter Schätzwerte in den Bundesländerstichproben des Mikrozensus – Absolutwerte 1. Quartal 2023 .....	75
Unsicherheitsbereich ausgewählter Schätzwerte in den Bundesländerstichproben des Mikrozensus – Prozentwerte 1. Quartal 2023 .....	76
Unsicherheitsbereich der Veränderung ausgewählter Schätzwerte – Absolutwerte vom 1. Quartal 2023 und 4. Quartal 2022 .....	77
Unsicherheitsbereich der Veränderung ausgewählter Schätzwerte – Prozentwerte vom 1. Quartal 2023 und 4. Quartal 2022 .....	77
Unsicherheitsbereich der Veränderung ausgewählter Schätzwerte – Absolutwerte vom 1. Quartal 2023 und 1. Quartal 2022 .....	78
Unsicherheitsbereich der Veränderung ausgewählter Schätzwerte – Prozentwerte vom 1. Quartal 2023 und 1. Quartal 2022 .....	78

## Annex 2: Qualität der Stichprobe

Feldbericht I: Die Stichprobe der Arbeitskräfteerhebung (Haushalte) nach Bundesland – 1. Quartal 2023 .....	79
Feldbericht II: Die Stichprobe der Arbeitskräfteerhebung (Haushalte) nach Erhebungswelle – 1. Quartal 2023 .....	80
Die Response der Arbeitskräfteerhebung (Haushalte) nach Bundesland – 1. Quartal 2023 .....	81
Selbst-/Fremdauskunft von Personen im Alter von 18 oder mehr Jahren nach Bundesland – 1. Quartal 2023 .....	81



## Methodische Anmerkungen

### Pro Quartal rund 20 000, pro Woche 1 500 Stichprobenhaushalte

Der vorliegende Schnellbericht beinhaltet Hauptergebnisse der Arbeitskräfteerhebung des 1. Quartals 2023.<sup>1</sup> Diese Erhebung stellt einen echten Quartalsdurchschnitt dar, d.h. die rund 20 000 Haushalte der Stichprobe verteilen sich den Vorgaben der Europäischen Union entsprechend gleichmäßig auf alle Kalenderwochen des Quartals. Pro Woche werden damit österreichweit für rund 1 500 Haushalte Informationen zur Erwerbstätigkeit und zur Arbeitssuche gesammelt.

Das Jahr 2023 hat 52 Kalenderwochen, die Quartale umfassen jeweils 13 Wochen. Den zu befragenden Haushalten wird jeweils eine bestimmte Referenzwoche zugeteilt. Der Referenzzeitraum für das 1. Quartal 2023 lief vom 2. Jänner 2023 (Montag) bis zum 2. April 2023 (Sonntag).

### EU-weite Konzepte und Definitionen

Das zentrale Element der Arbeitskräfteerhebung bilden die Daten zu Erwerbstätigkeit und Arbeitslosigkeit. Diese Daten beruhen in der gesamten Europäischen Union (und darüber hinaus) auf einheitlichen Definitionen von Arbeitslosigkeit, Erwerbstätigkeit und Nicht-Erwerbstätigkeit nach dem Konzept der Internationalen Arbeitsorganisation (ILO; siehe dazu die Erläuterungen im Glossar zu „ILO-Konzept“). Von Eurostat, dem Statistikamt der Europäischen Union, werden aus den Ergebnissen der einzelnen Länder vergleichende Statistiken und Gesamtwerte erstellt und regelmäßig publiziert. Mit 01.01.2021 ist eine neue [EU-Sozialstatistikverordnung](#) in Kraft getreten. Die sich daraus ergebenden Definitionsänderungen sind dem [Glossar](#) zu entnehmen.

### Bevölkerung in Privathaushalten

Entsprechend den Vorgaben von Eurostat wird in den hier präsentierten Auswertungen nach dem ILO-Konzept nur die Bevölkerung in Privathaushalten ohne Präsenz- und Zivildienstler berücksichtigt.

### Erhebungstechnik

Die Erstbefragungen finden im Wesentlichen mittels eines Face-to-Face-Interviews (CAPI=Computer Assisted Personal Interviewing) statt. Alle Personen, die in der ausgewählten Wohnung leben, werden erfasst, Fremdauskünfte sind möglich. Die Folgebefragungen erfolgen entweder telefonisch (CATI =Computer Assisted Telephone Interviewing) bzw. kann der Fragebogen der Folgebefragung seit dem 2. Quartal 2021 auch online selbst ausgefüllt werden (CAWI=Computer Assisted Web Interviewing). Im 1. Quartal 2023 haben insgesamt 46,7% der befragten Haushalte den Fragebogen zur Arbeitskräfteerhebung online ausgefüllt.

### Hochrechnung

Die Hochrechnung der Stichprobe erfolgt auf den jeweiligen Bevölkerungsstand lt. statistischem Bevölkerungsregister der Statistik Austria (POPREG) zu Quartalsbeginn. Bei der Hochrechnung der Ergebnisse wird an die Bevölkerung nach Bundesland, Alter, Geschlecht, Staatsbürgerschaftsgruppen und einen Erwerbsstatus aus Verwaltungsdaten (DV-Qualifikationen bzw. AMS-Vormerkungen) sowie nach Bundesland und Haushaltsgröße lt. Haushaltsprognose der Statistik Austria gebunden. Die Bevölkerung in Anstaltshaushalten wird entsprechend den Ergebnissen der Register- und Anstaltenzählungen anteilmäßig abgezogen.

### Fehlerrechnung

Zur Berechnung des Stichprobenfehlers wird ein „Bootstrap“-Verfahren angewandt, das keine symmetrischen Konfidenzintervalle liefert.

<sup>1</sup> Eine detaillierte Beschreibung der Erhebungsmethode sowie eine Erklärung der verwendeten Konzepte findet sich in der [Standarddokumentation](#). Ebenfalls abrufbar ist der [verwendete Fragebogen](#).

## **Spezifische Kennzeichnung großer Schwankungsbreiten bzw. nicht signifikanter Veränderungen**

Für jeden einzelnen Tabellenwert (inkl. der Veränderungswerte) wird eine Fehlerrechnung durchgeführt. Die Kennzeichnung der als „stark zufallsbehaftet“ geltenden Werte (Variationskoeffizient über 17%) bzw. als „nicht interpretierbar“ geltenden Werte (Variationskoeffizient über 25%) erfolgt somit spezifisch für jeden Wert durch ( ) oder (x). Bei den Veränderungswerten werden nicht signifikante Veränderungen mit \* gekennzeichnet.

## **Anmerkungen zu den Tabellen**

Rundungsdifferenzen werden nicht ausgeglichen. Wo keine Angabe aus sachlichen Gründen erfolgt, wird ein „.“ gesetzt. Werte mit Variationskoeffizienten über 17% werden in ( ) dargestellt, über 25% wird (x) gesetzt. Nicht signifikante Veränderungswerte sind mit \* markiert.

Im Jahr 2022 wurden die nationalen Definitionen der Indikatoren „stille Reserve, verfügbar“ sowie „Teilzeit-Unterbeschäftigung“ an die Eurostat-Definitionen angepasst und rückwirkend bis 2004 neu berechnet. Zusätzlich wurde, entsprechend der Definition, ein weiterer Indikator berechnet: „stille Reserve, nicht verfügbar“. Im Zuge dieser Umstellungen kam es zu Änderungen bei den Tabellen B17 und E3.

Informationen zur Stichprobe, zum Stichprobenfehler und zu den Konfidenzintervallen sind in Annex 1 enthalten. In Annex 2 stehen zusätzliche Informationen aus dem Erhebungsbereich in einem Feldbericht zur Verfügung.

In der Publikation finden sich neben den Tabellen zu Erwerbstätigkeit und Arbeitslosigkeit nach dem ILO-Konzept auch Tabellen, die die Bevölkerung nach dem Lebensunterhaltskonzept (LUK) abbilden. In diesen Aufstellungen werden die Präsenz- und Zivildienstler ebenfalls berücksichtigt.



## Hauptergebnisse

### 46 300 mehr Erwerbstätige als im Vorjahresquartal

Im 1. Quartal 2023 waren durchschnittlich 4 420 300 Personen ab 15 Jahren erwerbstätig, davon 2 321 300 Männer und 2 099 000 Frauen. Im Vergleich zum 1. Quartal des Vorjahres bedeutet das einen weiteren signifikanten Anstieg von 46 300 Erwerbstätigen. Insgesamt ist die Zahl der Erwerbstätigen gegenüber dem 1. Quartal 2022 um 1,1% gestiegen. Überproportional stark fiel der Anstieg bei den Frauen mit einem Plus von 1,7% (Männer: +0,5%) aus. Insgesamt wurden um 34 800 mehr erwerbstätige Frauen verzeichnet.

**Tabelle: Indikatoren zum Arbeitsmarkt – 1. Quartal 2023 (nicht saisonbereinigt)**

Merkmal	Einheit	Aktueller Wert	Veränderung (absolut bzw. in %-Punkten)	
			zum Vorquartal	zum Vorjahresquartal
Erwerbspersonen 15 Jahre und älter	1 000	4 678,0	-11,3*	62,4
Erwerbsquote der 15- bis 64-Jährigen	%	77,6	-0,2*	0,2*
<b>Erwerbstätigkeit</b>				
Erwerbstätige 15–64 Jahre	1 000	4 333,4	-43,8	43,3
Erwerbstätigenquote der 15- bis 64-Jährigen	%	73,2	-0,8	-0,1*
Erwerbstätige 15 Jahre und älter	1 000	4 420,3	-45,5	46,3
Unselbständig	1 000	3 890,4	-37,9	59,4
Selbständig/Mithelfend	1 000	529,9	-7,6*	-13,2*
Vollzeiterwerbstätige <sup>1</sup>	1 000	3 052,7	-55,8	21,0*
Teilzeiterwerbstätige <sup>1</sup>	1 000	1 367,7	10,4*	25,2*
Teilzeitquote <sup>1</sup>	%	30,9	0,5	0,2*
<b>Arbeitslosigkeit</b>				
Arbeitslose	1 000	257,6	34,2	16,2*
Arbeitslosenquote	%	5,5	0,7	0,3*
Langzeitarbeitslosenquote <sup>2</sup>	%	1,3	0,1*	-0,2*
Arbeitslosenquote Jugendlicher (15–24 Jahre)	%	10,0	1,0*	1,1*
Arbeitslosenquote Älterer (55–64 Jahre)	%	4,2	0,5*	-0,5*
Vorgemerkte Arbeitslose lt. AMS <sup>3</sup>	1 000	290,2	18,1	-9,0
Arbeitslosenquote nach nationaler Definition <sup>4</sup>	%	6,9	0,4	-0,3
Nichterwerbspersonen 15 Jahre und älter	1 000	2 952,4	18,5*	38,3
Nichterwerbspersonen 15–74 Jahre	1 000	2 154,7	16,2*	20,1*
Stille Reserve, nicht verfügbar <sup>5</sup>	1 000	71,0	8,5*	-1,0*
Stille Reserve, verfügbar <sup>6</sup>	1 000	104,3	17,8	25,8
Offene Stellen (ÖNACE 2008 B–S)	1 000	224,8	26,0	22,1
Offene-Stellen-Quote <sup>7</sup>	%	5,1	0,6	0,4

Q: STATISTIK AUSTRIA, Mikrozensus-Arbeitskräfteerhebung (Quartalsdurchschnitt). Bevölkerung in Privathaushalten ohne Präsenz-/Zivildienere; zur Definition des Erwerbsstatus nach dem ILO-Konzept siehe Glossar. Nicht signifikante Veränderungen sind durch \* gekennzeichnet. – Offene Stellen-Erhebung (Quartalsdurchschnitt) – AMS (Durchschnitt der Monatsendbestände im jeweiligen Quartal).

1) Basis ist die direkte Frage nach Arbeit in Vollzeit oder Teilzeit. – 2) Dauer der Arbeitslosigkeit 12 Monate und mehr; die Arbeitslosigkeitsdauer ist definiert als die kürzere der folgenden zwei Perioden: 1. Zeitdauer seit der letzten Erwerbstätigkeit, 2. Dauer der Arbeitssuche; Langzeitarbeitslose bezogen auf alle Erwerbspersonen ab 15 Jahren. – 3) Durchschnitt der jeweiligen drei Monatsendbestände. – 4) Anteil der Zahl der beim AMS registrierten arbeitslosen Personen am unselbständigen Arbeitskräftepotenzial (beim AMS vorgemerkte arbeitslose Personen und beim Dachverband der Sozialversicherungsträger erfasste unselbständig Beschäftigte). – 5) Nicht-Erwerbspersonen (15–74 Jahre), die Arbeit suchen bzw. bereits eine Zusage haben, aber nicht innerhalb von 2 Wochen verfügbar sind. – 6) Nicht-Erwerbspersonen (15–74 Jahre), die zwar keine Arbeit suchen, aber grundsätzlichen Arbeitswunsch äußern und innerhalb von 2 Wochen verfügbar sind bzw. eine bereits zugesagte Stelle erst in mehr als 3 Monaten antreten und kurzfristig verfügbar sind. – 7) Anzahl der offenen Stellen  $\times 100 \div$  (Anzahl der offenen Stellen + Quartalsdurchschnitt der Beschäftigungsfälle aus Monatsendbeständen, inkl. geringfügig Beschäftigte sowie freie Dienstn. lt. Dachverband der Sozialversicherungsträger).

## **Erwerbstätigenquote mit 73,2% minimal niedriger als im Vorjahresquartal**

Die Erwerbstätigenquote, als Anteil der Erwerbstätigen an allen Personen im Alter von 15 bis 64 Jahren, betrug bei Männern 76,6% und bei Frauen 69,8% (insgesamt: 73,2%). Gegenüber dem 1. Quartal 2022 ist die Erwerbstätigenquote minimal gesunken. Dieser leichte Rückgang ging dabei auf das Konto der Männer, während Frauen bei der Erwerbstätigenquote leicht zugelegt haben (Frauen: +0,2 Prozentpunkte; Männer: -0,3 Prozentpunkte).

Gegenüber dem Vorquartal ist die Erwerbstätigenquote der Männer, vor allem aufgrund der saisonalen Entwicklung auf dem Bau, signifikant um 1,2 Prozentpunkte gesunken. Die der Frauen ging lediglich um 0,3 Prozentpunkte zurück.

## **Teilzeitquote der Frauen bei 50,7%**

Generell liegt die Erwerbstätigenquote der Männer in allen Altersgruppen über jener der Frauen, weil diese früher in die Alterspension wechseln, aber auch, weil sie zur Kinderbetreuung häufig zumindest temporär aus dem Erwerbsleben ausscheiden. Nach dem Wiedereinstieg sind es dann oft Frauen, die auf Teilzeitbasis arbeiten. So gab im 1. Quartal 2023 bereits jede zweite erwerbstätige Frau (50,7%), aber nur jeder achte Mann (13,0%) an, Teilzeit zu arbeiten (insgesamt 30,9%). Im Vergleich zum 1. Quartal 2022 war bei Männern wieder ein leichter Anstieg der Teilzeitquote (+0,5 Prozentpunkte) zu verzeichnen, jene der Frauen ist gegenüber dem Vorjahr minimal gesunken.

Im 4. Quartal 2022<sup>2</sup> haben hierzulande 30,4% aller Erwerbstätigen auf Teilzeitbasis (nach Selbstzuordnung) gearbeitet. Österreich lag damit im Europavergleich – hinter den Niederlanden mit 43,7% – bereits auf dem zweiten Rang aller EU-27 Staaten. Im EU-Durchschnitt betrug die Teilzeitquote im Vorquartal gerade einmal 18,6%.

## **Neue Definition der Teilzeit-Unterbeschäftigung**

Teilzeit-Unterbeschäftigte nach Eurostat-Definition sind Teilzeiterwerbstätige (nach Selbstzuordnung) im Alter von 15 bis 74 Jahren, die mehr Stunden arbeiten wollen und für zusätzliche Arbeitsstunden auch innerhalb von zwei Wochen verfügbar sind. Diese Definition ersetzt die bis 2021 verwendete nationale Definition der arbeitszeitbezogenen Unterbeschäftigung (ab 15 Jahren, Normalarbeitszeit unter 40 Stunden/Woche, Wunsch nach mehr Wochenstunden, kurzfristig verfügbar) und wurde bis 2004 rückwirkend berechnet.

Nach neuer Definition waren im 1. Quartal 2023 insgesamt 113 400 Teilzeiterwerbstätige unfreiwillig unterbeschäftigt. Davon waren deutlich mehr Frauen (80 900) als Männer betroffen (32 500). Gegenüber dem Vorjahr gab es geringfügig mehr Teilzeit-Unterbeschäftigte.

## **Fast neun von zehn Erwerbstätigen arbeiten als unselbständig Beschäftigte**

Nach beruflicher Stellung betrachtet, ging das Gros der Erwerbstätigen einer unselbständigen Tätigkeit nach (3 890 400 bzw. 88,0%), 482 400 Personen waren Selbständige, weitere 47 500 arbeiteten unbezahlt im Familienbetrieb als mithelfende Familienangehörige. Damit betrug der Anteil der Selbständigen an allen Erwerbstätigen 10,9%, jener der Mithelfenden 1,1%. Frauen sind mit 90,7% etwas häufiger unselbständig erwerbstätig als Männer (85,6%).

---

2 Für das aktuelle Quartal stehen Ergebnisse für die EU-27 Staaten noch nicht zur Verfügung.

### **Signifikanter Anstieg der durchschnittlichen Wochenarbeitsleistung**

Im Quartalsdurchschnitt arbeiteten Frauen 27,3 Stunden, Männer 34,3 Stunden in ihrer Haupttätigkeit, das ergab insgesamt eine durchschnittliche Wochenarbeitsleistung von 31,0 Stunden. Im Vergleich zum Vorjahresquartal sind die tatsächlich geleisteten Wochenarbeitsstunden der Männer leicht gestiegen (+0,3 Stunden). Doch vor allem die Frauen haben mit 27,3 Stunden im Durchschnitt signifikant mehr gearbeitet (+0,8 Stunden) als im 1. Quartal 2022 (26,5 Stunden).

### **Arbeitsvolumen von 1 Mrd. 781 Mio. Arbeitsstunden – um 49 Mio. Stunden mehr als im Vorjahr**

Von den Erwerbstätigen wurden im 1. Quartal 2023 insgesamt knapp 1 Mrd. 756 Mio. Arbeitsstunden in der Hauptbeschäftigung erbracht. Weitere 25 Mio. Stunden wurden in der Zweitbeschäftigung tatsächlich geleistet. Aufgrund des Anstiegs der Erwerbstätigen, ergibt sich mit insgesamt 1 Mrd. 781 Mio. Stunden somit ein signifikantes Plus von gut 49 Millionen Stunden gegenüber dem Vorjahr. Im Arbeitsvolumen enthalten sind auch die knapp 47 Mio. Über- bzw. Mehrstunden, die im 1. Quartal 2023 geleistet wurden.

### **ILO-Arbeitslosigkeit gegenüber dem Vorjahr leicht angestiegen**

Nach sechs Quartalen sinkender Arbeitslosigkeit (im Vorjahresvergleich) ist die Zahl der Arbeitslosen nach ILO-Definition erstmals wieder leicht angestiegen. Im 1. Quartal 2023 waren insgesamt 257 600 beschäftigungslose Personen auf aktiver Arbeitssuche und für die Arbeitsaufnahme verfügbar (1. Quartal 2022: 241 400). Die nicht saisonbereinigte Arbeitslosenquote lag mit insgesamt 5,5% (Männer: 6,1%; Frauen: 4,9%), um 0,3 Prozentpunkte über dem Vorjahreswert (5,2%).

Gegenüber dem Vorquartal (4. Quartal 2022: 4,8%) kam es zu einem saisonbedingten Anstieg der Arbeitslosenquote von 0,7 Prozentpunkten.

### **41,5% der arbeitslosen Frauen suchten ausschließlich einen Teilzeitjob**

Insgesamt wünschen sich sechs von zehn Arbeitslosen (61,6%) eine Vollzeitbeschäftigung. Die geschlechtsspezifischen Unterschiede hinsichtlich des gesuchten Arbeitszeitausmaßes sind jedoch sehr groß: So suchten gut drei Viertel der arbeitslosen Männer (77,0%) ausschließlich eine Vollzeittätigkeit. Teilzeitarbeit wiederum wird vor allem von Frauen nachgefragt: 41,5% suchten im 1. Quartal 2023 ausschließlich nach einem Teilzeitjob.

### **Zahl der Langzeitarbeitslosen gegenüber dem Vorjahresquartal weiter gesunken**

Zum Zeitpunkt der Befragung waren 118 100 bzw. 45,8% der Arbeitslosen erst seit maximal zwei Monaten arbeitslos, für 17,7% (45 600) dauerte die Arbeitslosigkeit bereits drei bis fünf Monate und bei 13,6% (35 000) schon sechs bis elf Monate. Anteil und Anzahl der Langzeitarbeitslosen (Arbeitslosigkeit seit mindestens einem Jahr) lagen insgesamt bei 22,9% bzw. 59 000 Personen, im Vergleich zum 1. Quartal 2022 gab es um 10 500 Personen weniger, was einem Rückgang von 15,1% entspricht. Die Langzeitarbeitslosenquote betrug im 1. Quartal 2023 insgesamt 1,3% (Männer: 1,4%; Frauen: 1,1%), geringfügig weniger als im Vorjahresquartal.

### **290 200 Arbeitslose nach nationaler Definition (AMS)**

Da seit 2021 nach neuer internationaler Definition häufig auch saisonarbeitslose Personen als arbeitslos gezählt werden, hat sich die Zahl der Arbeitslosen laut AKE dem nationalen Wert des Arbeitsmarktservice (AMS) angenähert. Die Arbeitslosenquote nach nationaler Definition war im 1. Quartal 2023 mit insgesamt 6,9% um 0,3 Prozentpunkte niedriger als im Jahr zuvor. Zu beachten bleibt, dass es sich bei den Definitionen der nationalen und der internationalen Arbeitslosigkeit weiterhin um unterschiedliche Konzepte handelt. So reicht eine Arbeitslosenmeldung bei den nationalen Arbeitsmarktagenturen (in Österreich beim AMS) nicht aus, um Arbeitslosigkeit international zu vergleichen. Auch weiterhin sind die wichtigsten Kriterien für Arbeitslosigkeit laut internationaler Definition die aktive Suche nach Arbeit und die Bereitschaft, eine Arbeitsstelle innerhalb von zwei Wochen anzutreten.

## **1 328 000 Nicht-Erwerbspersonen im Alter von 15 bis 64 Jahren**

1 328 000 Personen im Alter von 15 bis 64 Jahren waren sogenannte Nicht-Erwerbspersonen, 59,3% (787 200) davon Frauen, 40,7% (540 800) Männer. Dieser Begriff umfasst die unterschiedlichsten Personengruppen, wie z. B. Schüler:innen ab 15 Jahren und Studierende, Pensionist:innen, ausschließlich im Haushalt Tätige sowie Menschen, die aus anderen Gründen nicht erwerbstätig sind und auch nicht aktiv nach einer Beschäftigung suchen. Die Zahl der Nicht-Erwerbspersonen ist im Vergleich zum 1. Quartal 2022 minimal gestiegen.

### **Neue Definition der stillen Reserve**

Bis 2021 wurde die „stille Reserve“ nach nationaler Definition veröffentlicht. Dabei handelte es sich um Nicht-Erwerbspersonen im Alter von 15 bis 64 Jahren, die nicht nach Arbeit suchten, aber grundsätzlich gerne arbeiten würden und kurzfristig damit hätten beginnen können. Ab 2022 wird die Eurostat-Definition verwendet, diese wurde rückwirkend bis 2004 neu berechnet. Zusätzlich zur verfügbaren stillen Reserve, d. s. im Wesentlichen Nicht-Erwerbspersonen im Alter von 15 bis 74 Jahren, die zwar kurzfristig beginnen könnten, aber nicht nach Arbeit gesucht haben obwohl sie gerne arbeiten würden, gibt es nun noch die Gruppe der nicht verfügbaren stillen Reserve. Dabei handelt es sich überwiegend um Nicht-Erwerbspersonen (15 bis 74 Jahre), die zwar nach Arbeit suchen aber nicht kurzfristig verfügbar sind. Die ausführlichen Definitionen finden sich im Glossar.

Im 1. Quartal 2023 befanden sich nach neuer Definition insgesamt 104 300 Nicht-Erwerbspersonen in der verfügbaren stillen Reserve. Weitere 71 000 Personen bildeten die nicht verfügbare stille Reserve.

Die verfügbare und die nicht verfügbare stille Reserve stellen eine Ergänzung zu den ILO-Arbeitslosen sowie den Teilzeit-Unterbeschäftigten dar. Diese vier Indikatoren bieten damit insgesamt einen Überblick über das Ausmaß des dem Arbeitsmarkt zur Verfügung stehenden, aber nicht oder nicht vollständig genützten Arbeitskräftepotenzials.

## Glossar

### Anstaltshaushalt

Einrichtung, die überwiegend der Unterbringung und Versorgung von bestimmten Personengruppen dient. Im Wesentlichen handelt es sich um Internate, Studentenheime, Alten- und Pflegeheime, Klöster, Kasernen, Justizanstalten, Flüchtlingsunterkünfte und ähnliche Einrichtungen. Anstaltshaushalte werden in der vorliegenden Publikation nicht berücksichtigt.

### Arbeitslose

Nach dem ILO-Konzept (auch Labour-Force-Konzept, LFK) gelten jene Personen zwischen 15 und 74 Jahren als arbeitslos, die

- nicht erwerbstätig im Sinne der ILO sind,
- während der Referenzwoche und den drei Wochen davor aktiv eine Arbeit gesucht haben, oder bereits eine Stelle gefunden haben und diese in maximal drei Monaten antreten,
- und innerhalb der nächsten beiden Wochen nach der Referenzwoche eine Arbeit aufnehmen können

Zu beachten ist, dass arbeitssuchende Personen, die ansonsten die Kriterien der Arbeitslosigkeit erfüllen (aktive Arbeitssuche, Verfügbarkeit), nach dieser Definition nicht als arbeitslos gelten, wenn sie eine oder wenige Stunden in der Referenzwoche gearbeitet haben. Bis 2020 wurden Personen, die keine Arbeit suchen, weil sie auf ihren alten Arbeitsplatz zurückkehren, als Nicht-Erwerbstätige eingestuft. Ab 2021 wird nicht mehr unterschieden zwischen Personen, die eine neue Tätigkeit gefunden haben und Personen, die auf ihren alten Arbeitsplatz zurückkehren. Als arbeitslos gelten alle nicht-erwerbstätigen Personen, die keine Arbeit gesucht haben, weil sie eine Jobzusage haben, den Job in max. 3 Monaten antreten und innerhalb von 2 Wochen verfügbar sind. Einige Personen die auf ihren alten Arbeitsplatz zurückkehren, wandern somit aus der Gruppe der „stillen Reserve“ zu den Arbeitslosen. Dies erhöht die Zahl der Arbeitslosen.

Personen die saisonbedingt vom Arbeitsplatz abwesend sind, jedoch in der Nebensaison regelmäßig für das Unternehmen arbeiten, werden ab 2021 als

erwerbstätig gezählt. Die Teilnahme an Schulungsmaßnahmen und Ausbildungen wird nicht als Form der Arbeitssuche betrachtet. In Anstaltshaushalten lebende Arbeitslose werden in dieser Publikation nicht ausgewiesen.

### Arbeitslosenquote nach internationaler (Eurostat-)Definition (ILO-Konzept)

Die Arbeitslosenquote ist der Anteil der Arbeitslosen nach ILO-Konzept an der Zahl der Erwerbspersonen nach ILO-Konzept, jeweils im Alter von 15 bis 74 Jahren.

### Arbeitslosenquote nach nationaler Definition (AMS-Arbeitslose)

Bei der nationalen Berechnung der Arbeitslosenquote wird der Bestand arbeitsloser Personen ins Verhältnis zum Arbeitskräftepotenzial gesetzt. Das Arbeitskräftepotenzial ist die Summe aus Arbeitslosen und unselbständig beschäftigten Personen laut Dachverband der Sozialversicherungsträger.

### Arbeitssuche, aktiv

Personen, die zumindest eine der folgenden Aktivitäten der Arbeitssuche in der Referenzwoche und den drei Wochen davor angeben: „Stellenanzeigen im Internet oder in Zeitungen studiert“, „Verwandte, Freunde oder Bekannte gefragt“, „Bewerbung auf Stellenanzeigen oder selbst Inserate aufgegeben“, „das Arbeitsmarktservice (AMS) kontaktiert“, „ein Bewerbungsgespräch geführt oder einen Aufnahmetest gemacht“, „Arbeitgeber direkt kontaktiert (Blindbewerbung)“, „den Lebenslauf ins Internet gestellt oder aktualisiert“, „Vorbereitungen für eine selbständige Tätigkeit getroffen“ oder „eine private Arbeitsvermittlung kontaktiert“.

### Arbeitssuche, passiv

Personen, die zwar angeben, Arbeit zu suchen, jedoch in der Referenzwoche und den drei Wochen davor keine der aktiven Schritte zur Arbeitssuche unternommen haben.

### **Arbeitsvolumen**

Das Arbeitsvolumen ist die Gesamtzahl an tatsächlich geleisteten Arbeitsstunden in einem bestimmten Zeitraum. Es wird für ein Quartal folgendermaßen ermittelt: tatsächlich geleistete Arbeitsstunden in der jeweiligen Referenzwoche mal 13, bzw. für ein Jahr mal 52.

### **Bevölkerung**

Personen, die ihren Hauptwohnsitz (Mittelpunkt ihrer Lebensbeziehungen) in Österreich haben.

### **Bevölkerung im Haupterwerbsalter**

Bevölkerung im Alter von 15 bis 64 Jahren.

### **Dauer der Arbeitslosigkeit**

Die Dauer der Arbeitslosigkeit ist definiert als die kürzere der folgenden zwei Perioden:

1. Dauer seit der letzten Erwerbstätigkeit bzw.
2. Dauer der Arbeitssuche.

### **Dispersion regionaler Erwerbstätigenquoten**

Die Streuung regionaler Erwerbstätigenquoten (NUTS-Ebene 2) der Altersklasse 15 bis 64 Jahre zeigt die regionalen Unterschiede bezüglich der Erwerbstätigkeit zwischen den Bundesländern. Die Streuung regionaler Erwerbstätigenquoten ist null, wenn die Erwerbstätigenquoten in allen Bundesländern identisch sind (Strukturindikator der EU, Langliste).

### **Elternkarenz**

Vorübergehendes Ausscheiden aus dem Erwerbsleben nach der Geburt eines Kindes. Personen in Elternkarenz werden dann zu den Erwerbstätigen gezählt, wenn sie Kinderbetreuungsgeld beziehen und ein Rückkehrrecht zum Arbeitgeber haben oder die Karenzierung nicht länger als 3 Monate andauert. Personen, die neben der Elternkarenz gleichzeitig tatsächlich aktiv erwerbstätig sind, werden entsprechend der Definition von Erwerbstätigkeit nach dem ILO-Konzept in jedem Fall den Erwerbstätigen zugerechnet.

### **Erstmals Arbeitssuchende**

Alle nach ILO-Konzept erfassten arbeitslosen Personen, die angegeben haben, dass sie noch nie zuvor erwerbstätig waren. Die Quote wird berechnet als Anteil aller Arbeitslosen des betreffenden Quartals.

### **Erwerbspersonen**

Die Zahl der Erwerbspersonen ist die Summe der Erwerbstätigen und Arbeitslosen. Erwerbspersonen sind somit alle, die am Erwerbsleben teilnehmen oder dies aktiv anstreben.

### **Erwerbsquote**

Die Erwerbsquote ist der Anteil der Erwerbspersonen (Summe der Erwerbstätigen und Arbeitslosen) an der Bevölkerung in Privathaushalten, ohne Präsenz- und Zivildienstler. Dieser Wert wird gewöhnlich für die 15- bis 64-Jährigen oder für detailliertere Altersgruppen berechnet (z. B. Erwerbsquote der 55- bis 64-Jährigen).

### **Erwerbsstatus**

Einteilung der Bevölkerung nach dem ILO-Konzept in eine der folgenden drei Gruppen:

- Erwerbstätige,
- Arbeitslose,
- Nicht-Erwerbspersonen.

### **Erwerbstätige**

Nach dem ILO-Konzept gelten Personen dann als erwerbstätig, wenn sie in der Referenzwoche mindestens eine Stunde als Unselbständige, Selbständige oder mithelfende Familienangehörige gearbeitet haben. Haben sie nur aufgrund von Urlaub, Zeitausgleich, Altersteilzeit, anderer Arbeitszeitregelung, Krankheit, beruflicher Aus- und Weiterbildung oder Mutterschutz/Papamonat nicht gearbeitet, gehen aber ansonsten einer Arbeit nach, gelten sie ebenfalls als erwerbstätig. Personen in Elternkarenz mit Kinderbetreuungsgeldbezug und Rückkehrrecht zum Arbeitgeber bzw. jene, deren Karenzierung nicht länger als 3 Monate dauert, Personen, die aus sonstigen Gründen maximal 3 Monate nicht arbeiten, Saisonarbeitskräfte, die zwar saisonbedingt in der Referenzwoche nicht gearbeitet haben, aber in der Nebensaison regelmäßig für den Betrieb tätig sind sowie Lehrlinge zählen ebenfalls zu den Erwerbstätigen. Präsenz- und Zivildienstler sind ausgeschlossen. In dieser Publikation sind nur Erwerbstätige ausgewiesen, die in Privathaushalten leben, Anstaltshaushalte sind nicht berücksichtigt.

### Erwerbstätigenquote

Die Erwerbstätigenquote ist der Anteil der Erwerbstätigen an der Bevölkerung in Privathaushalten, ohne Präsenz- und Zivildienstler. Die Erwerbstätigenquote wird üblicherweise für die Bevölkerung im Haupterwerbsalter (15- bis 64-Jährige) ausgewiesen. Gliederungen nach anderen Altersgruppen werden ebenfalls publiziert, z. B. für die 20- bis 64-Jährigen.

### Freistellungsquote

Umfasst alle Personen, die angegeben haben, dass das Ende ihrer letzten unselbständigen Erwerbstätigkeit höchstens zwei Monate zurückliegt und der Grund für das Ende der Tätigkeit entweder die Kündigung seitens des Arbeitgebers oder der Ablauf eines befristeten Arbeitsvertrages war. Die Quote wird berechnet als Anteil aller unselbständig Erwerbstätigen des Vorquartals.

### Haupttätigkeit

Damit ist diejenige Erwerbstätigkeit gemeint, für die üblicherweise die meiste Zeit aufgewendet wird (dies muss nicht unbedingt in der Referenzwoche der Fall sein). Die Zuordnung bleibt der Einschätzung der Befragten überlassen.

### ILO-Konzept

Beim ILO-Konzept (auch Labour Force-Konzept bzw. LFK) basiert die Zuordnung von Personen zu Erwerbstätigen, Arbeitslosen und Nicht-Erwerbspersonen auf den Richtlinien der internationalen Arbeitsorganisation (ILO). Als erwerbstätig gilt eine Person, wenn sie in der Referenzwoche mindestens eine Stunde gearbeitet hat, als arbeitslos, wenn sie in diesem Sinne nicht erwerbstätig war, aktuell aktive Schritte zur Arbeitssuche getätigt hat und kurzfristig zu arbeiten beginnen könnte. Die genauen definitorischen Kriterien finden sich im Glossar unter den Stichworten „Erwerbstätige“, „Arbeitslose“, „Nicht-Erwerbspersonen“ und bilden die Grundlage für die internationale Vergleichbarkeit. Sie sind international maßgebend für Statistiken der Erwerbstätigkeit und Arbeitslosigkeit.

### ISCED

Die Klassifikation ISCED (International Standard Classification of Education) wird für die international standardisierte Zuordnung von nationalen Ausbildungsgängen zu Ausbildungsstufen verwendet. Seit dem Jahr 2014 erfolgt die Zuordnung nationaler Bildungsabschlüsse auf Basis der ISCED 2011 (weitere Informationen).

- ISCED 0–2 umfasst in der nationalen Gliederung Pflichtschulen und berufsbildende mittlere Schulen (kürzer als zwei Jahre).
- Die Ausbildungsstufen ISCED 3–4 umfassen Lehre, berufsbildende mittlere Schulen (ab zwei Jahren), Abschlüsse der 3. Klasse an berufsbildenden höheren Schulen (BHS), Lehre mit Matura (Berufsreifepflichtprüfung), Matura an allgemeinbildenden höheren Schulen, universitäre Lehrgänge und Diplomkrankpflege.
- In ISCED 5 werden Matura an BHS, Kollegs/ Abiturientenlehrgänge an BHS, Akademien sowie Meister- und Werkmeisterprüfungen zusammengefasst.
- Abschlüsse an Universitäten und (Fach-)Hochschulen entsprechen der Gruppe ISCED 6–8 (ISCED 6: Bachelor/Bakkalaureat; ISCED 7: Master-, Magister-, Diplomstudium, Doktorat als Erstabschluss, postgraduale Universitätslehrgänge; ISCED 8: Doktorat nach akademischem Erstabschluss).

### ISCO

ISCO ist die internationale Berufsklassifikation (International Standard Classification of Occupations), derzeit gültig in der Fassung von 2008. Sie umfasst vier Gliederungstiefen:

- Berufshauptgruppen,
- Berufsgruppen,
- Berufsuntergruppen und
- Berufsgattungen.

In Österreich wurde die europäische Klassifikation übernommen. Seit dem 1. Quartal 2018 wird das Diplomkrankpflegepersonal der ISCO 08 Berufshauptgruppe 2 („Akademische Berufe“) zugeordnet. Davor wurden sie unter der ISCO 08 Berufshauptgruppe 3 („Techniker:innen und gleichrangige nicht-technische Berufe“) erfasst.

**Langzeitarbeitslosenquote**

Personen, deren Dauer der Arbeitslosigkeit zwölf Monate und mehr beträgt, bezogen auf die Zahl der Erwerbspersonen (15 bis 74 Jahre). Die Dauer der Arbeitslosigkeit ist definiert als die kürzere der folgenden zwei Perioden:

1. Dauer seit der letzten Erwerbstätigkeit bzw.
2. Dauer der Arbeitssuche (Strukturindikator der EU).

**Lebensunterhaltskonzept (LUK)**

Beim Lebensunterhaltskonzept (LUK) geben die Befragten selbst an, welcher der folgenden sozialen Gruppen sie angehören: erwerbstätig (auch Lehrling), arbeitsuchend/arbeitslos, in Pension, dauerhaft arbeitsunfähig, in Ausbildung, haushaltsführend und sonstiges. Die Antwortkategorie „in Elternkarenz“ entfällt ab 2021. Wo sich Personen in Elternkarenz zuordnen, bleibt ab 2021 der Selbsteinschätzung der Befragten überlassen.

Diese Einstufung wird von den Befragten in der Regel nach dem Überwiegensprinzip getroffen. Beispielsweise wird sich eine studierende Person, die in der Referenzwoche wenige Stunden arbeitet, als Student:in einordnen, trotz Erwerbstätigkeit nach dem ILO-Konzept. Hier weichen die Begriffe der Erwerbstätigkeit, Arbeitslosigkeit etc. von den ansonsten im Glossar angeführten Definitionen und damit auch von den Richtlinien der ILO ab.

**Mithelfende Familienangehörige**

Personen, die unbezahlt im Betrieb von Familienangehörigen mithelfen, vorausgesetzt, sie gelten nicht als Arbeitnehmer:innen. Für ihre Tätigkeit erhalten mithelfende Familienangehörige kein Gehalt und sind nicht eigenständig sozialversichert. Sie müssen dabei nicht im selben Haushalt mit den Selbständigen leben, bei denen sie mithelfen. Nach dem ILO-Konzept gelten sie als Erwerbstätige.

**Neueinstellungsquote**

Umfasst alle Personen, die angegeben haben seit höchstens zwei Monaten einer unselbständigen Erwerbstätigkeit nachzugehen. Die Quote wird berechnet als Anteil aller unselbständig Erwerbstätigen des betreffenden Quartals.

**Nicht-Erwerbspersonen**

Nach dem ILO-Konzept zählen zu den Nicht-Erwerbspersonen all jene, die nach der jeweiligen Definition weder erwerbstätig noch arbeitslos sind.

**Normalarbeitszeit, wöchentliche**

Als wöchentliche Normalarbeitszeit werden die durchschnittlich normalerweise geleisteten Wochenarbeitsstunden bezeichnet. Regelmäßig geleistete Über- und Mehrstunden sind darin enthalten. Mittagspausen über 30 Minuten, egal ob bezahlt oder unbezahlt, sind nicht einzurechnen. Bei stark schwankenden Arbeitszeiten ist bei der Angabe der normalerweise geleisteten Wochenstunden ab 2021 an die letzten drei Monate zu denken, die Antwortkategorie „stark schwankend“ entfällt.

**Offene Stellen**

Die Offene-Stellen-Erhebung wird von Statistik Austria seit dem 1. Quartal 2009 für die ÖNACE 2008 Abschnitte B bis S durchgeführt. Die Erhebung ist seit dem 1. Quartal 2010 für alle Länder der Europäischen Union verpflichtend. Es ist eine Stichprobenerhebung bei 6 000 Unternehmen, bei der Unternehmen kontinuierlich gefragt werden, ob sie derzeit aktiv auf der Suche nach neuen Mitarbeiter:innen sind. Die Offene-Stellen-Quote berechnet sich aus der Anzahl der offenen Stellen  $\times 100 \div$  (Anzahl der offenen Stellen + Quartalsdurchschnitt der Beschäftigungsfälle aus Monatsendbeständen, inkl. geringfügig Beschäftigte sowie freie Dienstnehmer:innen lt. Dachverband der Sozialversicherungsträger).

**ÖNACE**

Die ÖNACE ist die österreichische Variante der internationalen Klassifikation der Wirtschaftszweige NACE (Nomenclature générale des activités économiques dans les Communautés Européennes). Seit 2008 gilt die NACE Rev. 2 bzw. die ÖNACE 2008, die im Vergleich zur ÖNACE 2003 durch eine größere Detailliertheit gekennzeichnet ist. In der Arbeitskräfteerhebung werden die Wirtschaftstätigkeiten auf 4-Steller-Ebene erfasst. Die ÖNACE 2008 besteht aus 615 Klassen, 88 Abteilungen und 21 Abschnitten (A bis U). Seit der Publikation der Ergebnisse 2008 erfolgt die Gliederung der Wirtschaftszweige nach ÖNACE 2008.



### Personen in erwerbslosen Haushalten

Der Anteil an Erwachsenen zwischen 18 und 59 Jahren in Privathaushalten, in denen kein Mitglied einer Erwerbstätigkeit nachgeht. Haushalte, in denen ausschließlich Studierende leben, sind hierbei ausgenommen.

### Privathaushalte

Privathaushalte umfassen die als Wohngemeinschaft zusammenlebenden Personen, wobei Verwandtschaftsbeziehungen für die Abgrenzung eines Haushaltes keine Rolle spielen. Befragt werden Personen, die in der Referenzwoche im Haushalt lebten oder nur kurzfristig abwesend waren.

### Referenzwoche

Jedem Haushalt wird bereits im Zuge der Stichprobenziehung eine bestimmte Woche im Jahresverlauf zugewiesen, auf die sich die Befragung bezieht. Diese Woche wird als Referenzwoche bezeichnet. Die Befragung soll spätestens fünf Wochen nach deren Ende stattfinden.

### Stille Reserve (nicht verfügbar)

Zur nicht verfügbaren stillen Reserve zählen nach Eurostat-Definition jene Nicht-Erwerbspersonen im Alter von 15 bis 74 Jahren, die in der Referenzwoche und den drei Wochen davor nach Arbeit gesucht haben, aber nicht innerhalb der nächsten zwei Wochen nach der Referenzwoche verfügbar sind, also nicht zu arbeiten beginnen könnten. Ebenso dazu gehören Personen, die keine Arbeit gesucht haben, weil sie bereits eine Jobzusage haben aber innerhalb der nächsten zwei Wochen ebenfalls nicht verfügbar sind. 2022 wurde dieses Merkmal entsprechend der Eurostat-Definition neu eingeführt und bis 2004 rückwirkend berechnet.

### Stille Reserve (verfügbar)

Zur verfügbaren stillen Reserve zählen nach Eurostat-Definition Nicht-Erwerbspersonen im Alter von 15 bis 74 Jahren, die gerne arbeiten würden und innerhalb der nächsten zwei Wochen verfügbar sind, aber in der Referenzwoche und den drei Wochen davor nicht aktiv nach Arbeit gesucht haben. Ebenso dazu gehören Personen, die verfügbar sind und bereits eine Jobzusage haben, diese Stelle aber erst in mehr als drei Monaten (oder zu einem noch unbekanntem Zeit-

punkt) antreten. Diese Definition ersetzt die bis 2021 verwendete nationale Definition der „stillen Reserve“ und wurde bis 2004 rückwirkend neu berechnet.

### Tatsächlich geleistete Arbeitszeit

Als tatsächlich geleistete Arbeitszeit werden die tatsächlich in einer bestimmten Referenzwoche geleisteten Wochenarbeitsstunden bezeichnet. Überstunden und Mehrstunden werden eingerechnet, Fehlstunden abgezogen, Personen in Elternkarenz werden nicht berücksichtigt. Mittagspausen über 30 Minuten, egal ob bezahlt oder unbezahlt, sind nicht einzurechnen.

### Teilzeit

Teilzeitarbeit wird nach zwei unterschiedlichen Konzepten definiert und in den Tabellen ausgewiesen:

1. Auf Basis der normalerweise pro Woche geleisteten Arbeitsstunden, einschließlich regelmäßig geleisteter Überstunden und Mehrstunden. Als teilzeitbeschäftigt gelten demnach jene, die weniger als 36 Stunden pro Woche arbeiten.
2. Auf Basis der direkten Frage nach Vollzeit- oder Teilzeiterwerbstätigkeit.

### Teilzeitquote

Anteil der Personen an den Erwerbstätigen, die bei der direkten Frage nach Arbeit in Vollzeit oder Teilzeit eine Teilzeiterwerbstätigkeit angeben.

### Teilzeit-Unterbeschäftigte (bzw. Teilzeit- Unterbeschäftigtenquote)

Teilzeit-Unterbeschäftigte sind nach Eurostat-Definition Teilzeiterwerbstätige (nach Selbstzuordnung) im Alter von 15 bis 74 Jahren, die mehr Stunden arbeiten wollen und für zusätzliche Arbeitsstunden auch innerhalb von zwei Wochen verfügbar sind. Diese Definition ersetzt die bis 2021 verwendete nationale Definition der arbeitszeitbezogenen Unterbeschäftigung (ab 15 Jahren, Normalarbeitszeit unter 40 Stunden/Woche, Wunsch nach mehr Wochenstunden, kurzfristig verfügbar) und wurde bis 2004 rückwirkend neu berechnet.

Die Teilzeit-Unterbeschäftigtenquote ist der Anteil der Teilzeit-Unterbeschäftigten an allen Erwerbstätigen im Alter von 15 bis 74 Jahren.

### **Überstunden/Mehrstunden**

Von Überstunden wird gesprochen, wenn über das Ausmaß der Vollzeitbeschäftigung hinausgehend zusätzliche Stunden gearbeitet werden. Mehrstunden sind zusätzliche Stunden von Teilzeitbeschäftigten bzw. bei – aufgrund des Kollektivvertrags – verkürzter Normalarbeitszeit bis zum Ausmaß der Vollzeitbeschäftigung. Zusätzliche Stunden, die im Rahmen von Gleitzeitregelungen erbracht werden, gelten nicht als Über- oder Mehrstunden. Überstunden/Mehrstunden werden zusätzlich zur kollektivvertraglich oder betrieblich vereinbarten Normalarbeitszeit geleistet. Dabei ist es nicht entscheidend, ob sie bezahlt oder nicht bezahlt werden.

Bezahlte Überstunden werden mit Zuschlägen abgegolten (Bezahlung mit Zuschlag oder z.B. durch 1:1,5 Zeitausgleich); unbezahlte Überstunden werden nicht abgegolten (auch nicht durch Zeitausgleich 1:1).

### **Vollzeit**

Arbeitszeitausmaß das über die Teilzeitbeschäftigung hinausgeht (siehe Teilzeit).

### **Wirtschaftsbereiche**

Zusammenfassung der ÖNACE 2008 in die drei Bereiche:

- Land- und Forstwirtschaft (Abschnitt A),
- Industrie und Gewerbe (Abschnitte B–F) und
- Dienstleistungen (Abschnitte G–U).

### **Zweittätigkeit (zweite Tätigkeit)**

Üben Befragte neben ihrer Haupttätigkeit weitere Tätigkeiten aus, wird im Rahmen der Arbeitskräfteerhebung nach der wichtigsten gefragt, definiert als jene, für die am meisten Zeit aufgewendet wird. Die Einschätzung, welche Tätigkeit die Haupt- und welche die Zweittätigkeit ist, nehmen die Befragten selbst vor.

# Erwerbstätigkeit nach dem ILO-Konzept (seit 2021)

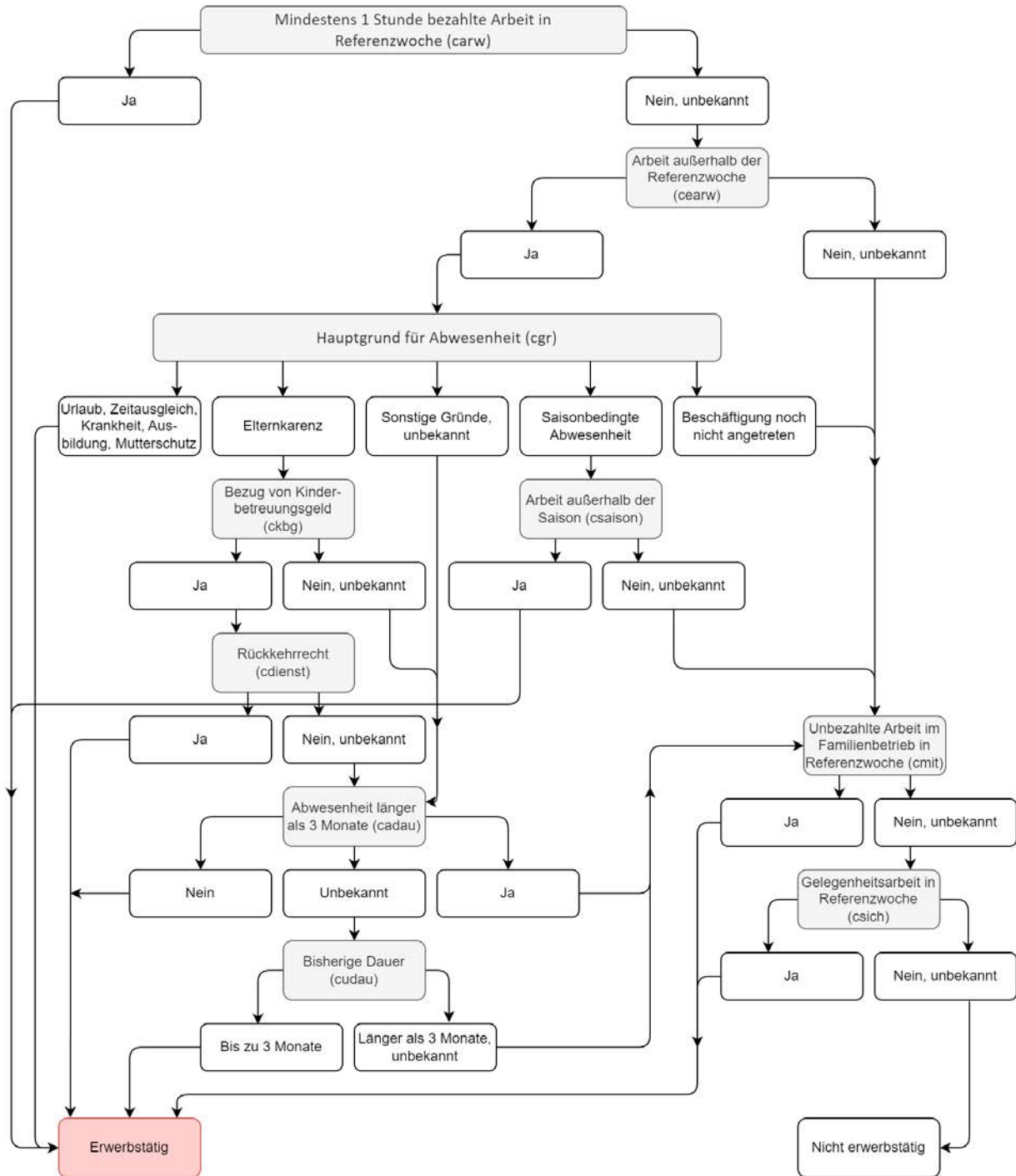

## Arbeitslosigkeit nach dem ILO-Konzept (seit 2021)

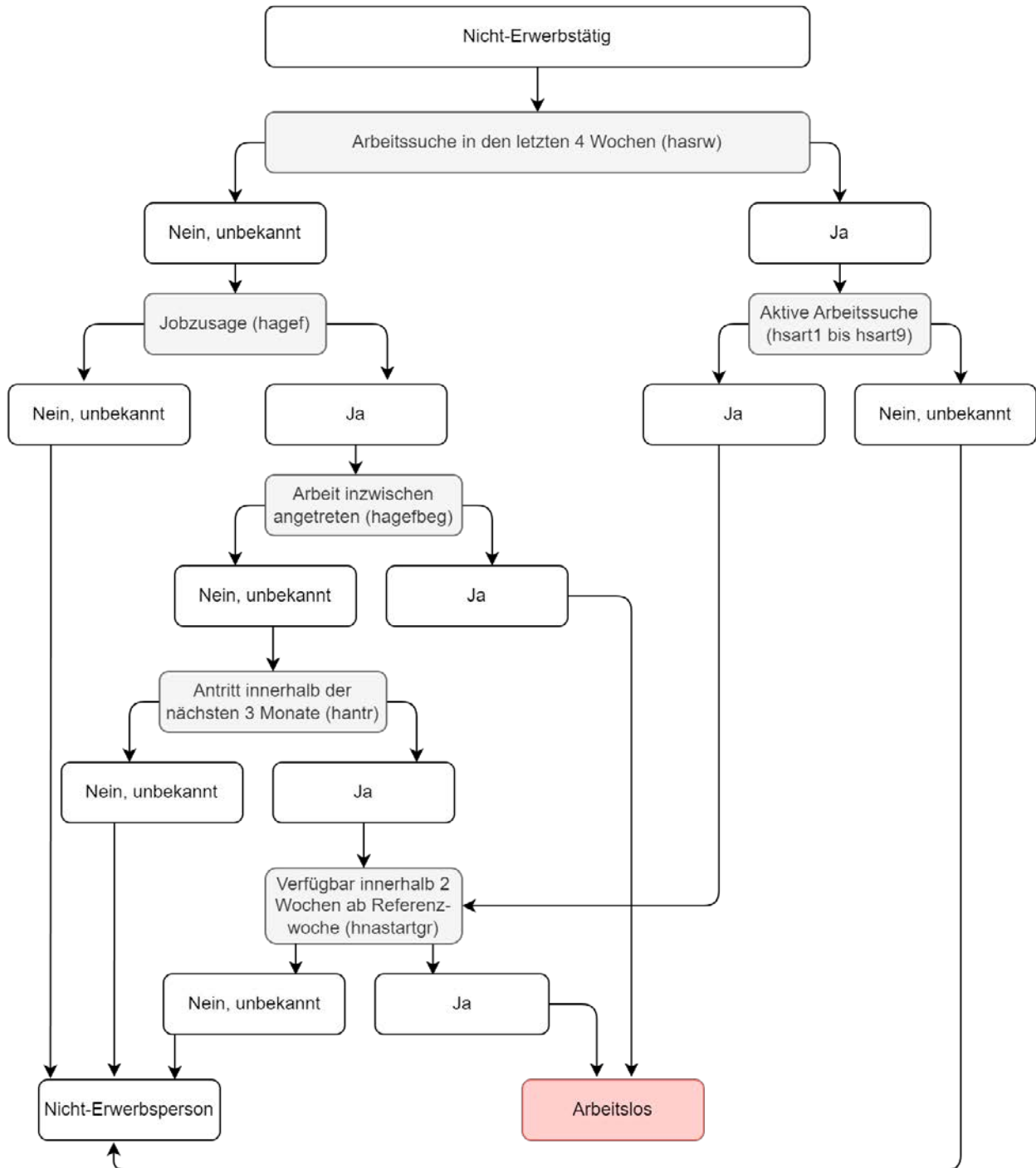

# Arbeitsmarktstatistik

1. Quartal 2023

## **Tabellenteil**



# A Arbeitsmarkt im Überblick

## A1 Bevölkerung nach dem Erwerbsstatus (ILO-Konzept) und Geschlecht

Quartal	Bevölkerung		Erwerbspersonen								Nicht-Erwerbs- personen	
	insge- samt in 1 000	15–64 Jahre in 1 000	zusammen			Erwerbstätige			Arbeitslose 15–74 Jahre		15+ Jahre in 1 000	15–64 Jahre in 1 000
			15+ Jahre in 1 000	15–64 Jahre		15+ Jahre in 1 000	15–64 Jahre		in 1 000	in % <sup>3</sup>		
				in 1 000	in % <sup>1</sup>		in 1 000	in % <sup>2</sup>				
<b>Männer und Frauen</b>												
1. Quartal 2021	8 764,9	5 839,9	4 550,4	4 478,8	76,7	4 189,9	4 118,9	70,5	360,4	7,9	2 936,9	1 361,0
1. Quartal 2022	8 815,3	5 853,5	4 615,5	4 529,6	77,4	4 374,1	4 290,1	73,3	241,4	5,2	2 914,2	1 323,9
2. Quartal 2022	8 864,9	5 880,7	4 636,8	4 553,2	77,4	4 438,9	4 355,9	74,1	197,9	4,3	2 930,1	1 327,5
3. Quartal 2022	8 899,2	5 897,4	4 712,7	4 626,8	78,5	4 491,1	4 405,7	74,7	221,6	4,7	2 881,8	1 270,6
4. Quartal 2022	8 931,1	5 916,1	4 689,2	4 600,0	77,8	4 465,8	4 377,3	74,0	223,4	4,8	2 934,0	1 316,1
1. Quartal 2023	8 939,7	5 917,8	4 678,0	4 589,7	77,6	4 420,3	4 333,4	73,2	257,6	5,5	2 952,4	1 328,0
Veränderung (in 1 000 bzw. in %-Punkten) zum												
Vorjahres-												
quartal	124,4	64,3	62,4	60,1	0,2*	46,3	43,3	-0,1*	16,2*	0,3*	38,3	4,1*
Vorquartal	8,6	1,6*	-11,3*	-10,3*	-0,2*	-45,5	-43,8	-0,8	34,2	0,7	18,5*	11,9*
<b>Männer</b>												
1. Quartal 2021	4 306,7	2 920,4	2 422,7	2 376,3	81,4	2 220,0	2 173,8	74,4	202,7	8,4	1 227,3	544,1
1. Quartal 2022	4 338,4	2 933,9	2 449,8	2 396,8	81,7	2 309,9	2 258,5	77,0	139,9	5,7	1 227,5	537,1
2. Quartal 2022	4 358,2	2 943,1	2 461,3	2 409,9	81,9	2 352,4	2 301,5	78,2	108,8	4,4	1 229,7	533,2
3. Quartal 2022	4 374,7	2 950,8	2 502,3	2 447,2	82,9	2 385,7	2 330,9	79,0	116,7	4,7	1 201,5	503,6
4. Quartal 2022	4 391,0	2 961,0	2 485,2	2 426,8	82,0	2 363,9	2 305,6	77,9	121,3	4,9	1 233,2	534,2
1. Quartal 2023	4 393,8	2 960,0	2 472,1	2 419,2	81,7	2 321,3	2 268,8	76,6	150,8	6,1	1 248,3	540,8
Veränderung (in 1 000 bzw. in %-Punkten) zum												
Vorjahres-												
quartal	55,4	26,1	22,3*	22,4	0,0*	11,4*	10,3*	-0,3*	10,9*	0,4*	20,8*	3,7*
Vorquartal	2,8*	-1,1*	-13,1*	-7,6*	-0,2*	-42,6	-36,9	-1,2	29,5	1,2	15,1*	6,6*
<b>Frauen</b>												
1. Quartal 2021	4 458,2	2 919,5	2 127,7	2 102,6	72,0	1 969,9	1 945,2	66,6	157,8	7,4	1 709,7	816,9
1. Quartal 2022	4 476,9	2 919,5	2 165,7	2 132,8	73,1	2 064,2	2 031,6	69,6	101,5	4,7	1 686,7	786,8
2. Quartal 2022	4 506,7	2 937,6	2 175,5	2 143,3	73,0	2 086,4	2 054,4	69,9	89,1	4,1	1 700,4	794,3
3. Quartal 2022	4 524,5	2 946,6	2 210,4	2 179,6	74,0	2 105,4	2 074,8	70,4	105,0	4,8	1 680,3	767,0
4. Quartal 2022	4 540,1	2 955,1	2 204,0	2 173,2	73,5	2 101,9	2 071,6	70,1	102,1	4,6	1 700,8	781,9
1. Quartal 2023	4 545,9	2 957,8	2 205,8	2 170,5	73,4	2 099,0	2 064,7	69,8	106,8	4,9	1 704,2	787,2
Veränderung (in 1 000 bzw. in %-Punkten) zum												
Vorjahres-												
quartal	69,0	38,2	40,1	37,8	0,3*	34,8	33,0	0,2*	5,3*	0,2*	17,5*	0,5*
Vorquartal	5,9	2,7	1,8*	-2,7*	-0,2*	-2,9*	-7,0*	-0,3*	4,7*	0,2*	3,4*	5,4*

Q: Mikrozensus-Arbeitskräfteerhebung (Quartalsdurchschnitt). – Bevölkerung in Privathaushalten ohne Präsenz- und Zivildienst. – Zur Definition des Erwerbsstatus nach dem ILO-Konzept siehe Glossar. – Stichprobe, Stichprobenfehler, Konfidenzintervalle siehe Annex 1 und Annex 2. – ( ) Werte sind sehr stark zufallsbehaftet (Variationskoeffizient über 17%). – (x) Werte sind statistisch nicht interpretierbar (Variationskoeffizient über 25%). – Veränderungswerte: nicht signifikante Veränderungen sind durch \* gekennzeichnet.

1) Bezogen auf die Bevölkerung der jeweiligen Altersgruppe – Erwerbsquote. – 2) Bezogen auf die Bevölkerung der jeweiligen Altersgruppe – Erwerbstätigenquote. – 3) Bezogen auf die Erwerbspersonen im Alter von 15 bis 74 Jahren – Arbeitslosenquote.

**A2 Erwerbspersonen nach dem Erwerbsstatus (ILO-Konzept), beruflicher Stellung und Geschlecht**

Quartal	Erwerbs- personen insgesamt	Erwerbs- tätige insgesamt	Unselbständige		Selbständige/Mithelfende			Arbeits- lose	
			zusammen	in Eltern- karenz <sup>1</sup>	zusammen	selbständig			mithelfend
						zusammen	ohne Arbeit- nehmer:innen		
in 1 000									
<b>Männer und Frauen</b>									
1. Quartal 2021	4 550,4	4 189,9	3 694,0	72,4	495,9	444,6	263,1	51,3	360,4
1. Quartal 2022	4 615,5	4 374,1	3 831,0	70,8	543,1	480,3	288,9	62,8	241,4
2. Quartal 2022	4 636,8	4 438,9	3 898,1	69,5	540,7	479,8	291,8	60,9	197,9
3. Quartal 2022	4 712,7	4 491,1	3 940,1	69,2	551,0	491,3	299,2	59,8	221,6
4. Quartal 2022	4 689,2	4 465,8	3 928,3	62,1	537,5	486,2	294,3	51,3	223,4
1. Quartal 2023	4 678,0	4 420,3	3 890,4	63,2	529,9	482,4	288,8	47,5	257,6
Veränderung (in 1 000) zum									
Vorjahresquartal	62,4	46,3	59,4	-7,7*	-13,2*	2,1*	-0,0*	-15,2	16,2*
Vorquartal	-11,3*	-45,5	-37,9	1,1*	-7,6*	-3,8*	-5,5*	-3,8*	34,2
<b>Männer</b>									
1. Quartal 2021	2 422,7	2 220,0	1 906,3	(x)	313,7	289,7	149,4	24,0	202,7
1. Quartal 2022	2 449,8	2 309,9	1 972,6	(x)	337,3	305,8	160,6	31,5	139,9
2. Quartal 2022	2 461,3	2 352,4	2 012,5	(x)	339,9	309,4	167,4	30,6	108,8
3. Quartal 2022	2 502,3	2 385,7	2 040,4	(x)	345,3	315,3	171,4	30,0	116,7
4. Quartal 2022	2 485,2	2 363,9	2 025,6	(x)	338,3	312,2	168,5	26,1	121,3
1. Quartal 2023	2 472,1	2 321,3	1 987,4	(x)	333,9	310,2	162,0	23,7	150,8
Veränderung (in 1 000) zum									
Vorjahresquartal	22,3*	11,4*	14,8*	-0,4*	-3,4*	4,4*	1,4*	-7,8	10,9*
Vorquartal	-13,1*	-42,6	-38,2	-0,8*	-4,4*	-2,0*	-6,4*	-2,4*	29,5
<b>Frauen</b>									
1. Quartal 2021	2 127,7	1 969,9	1 787,7	71,2	182,2	154,9	113,7	27,3	157,8
1. Quartal 2022	2 165,7	2 064,2	1 858,4	69,0	205,8	174,5	128,2	31,3	101,5
2. Quartal 2022	2 175,5	2 086,4	1 885,6	67,2	200,8	170,4	124,4	30,4	89,1
3. Quartal 2022	2 210,4	2 105,4	1 899,7	65,5	205,8	176,0	127,7	29,8	105,0
4. Quartal 2022	2 204,0	2 101,9	1 902,7	59,9	199,2	174,0	125,9	25,2	102,1
1. Quartal 2023	2 205,8	2 099,0	1 903,0	61,7	196,0	172,2	126,8	23,9	106,8
Veränderung (in 1 000) zum									
Vorjahresquartal	40,1	34,8	44,6	-7,3*	-9,7*	-2,3*	-1,4*	-7,4*	5,3*
Vorquartal	1,8*	-2,9*	0,3*	1,9*	-3,2*	-1,8*	1,0*	-1,4*	4,7*

Q: Mikrozensus-Arbeitskräfteerhebung (Quartalsdurchschnitt). – Bevölkerung in Privathaushalten ohne Präsenz- und Zivildienst. – Zur Definition des Erwerbsstatus nach dem ILO-Konzept siehe Glossar. – Stichprobe, Stichprobenfehler, Konfidenzintervalle siehe Annex 1 und Annex 2. – ( ) Werte sind sehr stark zufallsbehaftet (Variationskoeffizient über 17%). – (x) Werte sind statistisch nicht interpretierbar (Variationskoeffizient über 25%). – Veränderungswerte: nicht signifikante Veränderungen sind durch \* gekennzeichnet.  
1) Mit aufrechtem Dienstverhältnis.



## A3 Zentrale Arbeitsmarktindikatoren

Quartal	Erwerbstätigenquote <sup>1</sup>			Arbeitslosenquote	Langzeitarbeitslosenquote <sup>3</sup>	Neueinstellungsquote <sup>4</sup>	Freistellungsquote <sup>5</sup>	Erstmals Arbeit-suchende <sup>6</sup>	Dispersion der regionalen Erwerbstätigenquoten <sup>7</sup>	Personen in erwerbslosen Haushalten <sup>8</sup>
	15–64 Jahre	20–64 Jahre <sup>2</sup>	Ältere (55–64 Jahre)							
	in %									
<b>Männer und Frauen</b>										
1. Quartal 2021	70,5	73,7	53,5	7,9	2,3	3,8	2,1	6,2	5,7	8,9
1. Quartal 2022	73,3	76,7	56,0	5,2	1,5	4,1	1,5	9,2	5,4	7,4
2. Quartal 2022	74,1	77,6	56,2	4,3	1,2	5,0	1,1	11,0	4,7	6,8
3. Quartal 2022	74,7	77,6	56,6	4,7	1,0	5,6	1,8	13,1	4,8	6,7
4. Quartal 2022	74,0	77,1	56,7	4,8	1,1	5,4	1,7	11,5	5,3	6,9
1. Quartal 2023	73,2	76,3	56,5	5,5	1,3	4,3	1,6	9,3	5,3	7,2
Veränderung (in %-Punkten) zum										
Vorjahresquartal	-0,1*	-0,4*	0,5*	0,3*	-0,2*	0,3*	0,1*	0,0*	-0,1*	-0,1*
Vorquartal	-0,8	-0,8	-0,2*	0,7	0,1*	-1,0	-0,1*	-2,2*	0,0*	0,3*
<b>Männer</b>										
1. Quartal 2021	74,4	77,7	61,0	8,4	2,4	4,1	2,5	6,3	6,2	9,1
1. Quartal 2022	77,0	80,3	62,9	5,7	1,6	4,1	2,0	(6,8)	5,5	7,7
2. Quartal 2022	78,2	81,8	64,4	4,4	1,3	5,0	1,2	(6,5)	4,8	6,8
3. Quartal 2022	79,0	81,8	64,2	4,7	1,0	5,6	1,9	10,2	4,4	6,7
4. Quartal 2022	77,9	80,8	64,2	4,9	1,2	4,9	1,9	(6,8)	5,4	7,2
1. Quartal 2023	76,6	79,7	64,0	6,1	1,4	4,2	1,9	(8,5)	4,7	7,5
Veränderung (in %-Punkten) zum										
Vorjahresquartal	-0,3*	-0,6*	1,1*	0,4*	-0,2*	0,1*	-0,1*	1,6*	-0,8*	-0,2*
Vorquartal	-1,2	-1,1	-0,2*	1,2	0,2*	-0,6*	-0,0*	1,6*	-0,6*	0,3*
<b>Frauen</b>										
1. Quartal 2021	66,6	69,8	46,3	7,4	2,2	3,4	1,6	(6,1)	5,2	8,6
1. Quartal 2022	69,6	73,2	49,3	4,7	1,4	4,1	1,0	(12,6)	5,3	7,0
2. Quartal 2022	69,9	73,5	48,3	4,1	1,1	5,1	1,1	16,5	4,7	6,9
3. Quartal 2022	70,4	73,4	49,2	4,8	0,9	5,6	1,7	16,3	5,3	6,6
4. Quartal 2022	70,1	73,4	49,3	4,6	1,0	5,9	1,4	17,0	5,2	6,6
1. Quartal 2023	69,8	73,0	49,2	4,9	1,1	4,5	1,2	10,4	5,9	7,0
Veränderung (in %-Punkten) zum										
Vorjahresquartal	0,2*	-0,2*	-0,1*	0,2*	-0,3*	0,4*	0,2*	-2,1*	0,6*	-0,0*
Vorquartal	-0,3*	-0,4*	-0,1*	0,2*	0,1*	-1,4	-0,2*	-6,6	0,7*	0,4*

Q: Mikrozensus-Arbeitskräfteerhebung (Quartalsdurchschnitt). – Bevölkerung in Privathaushalten ohne Präsenz- und Zivildienst. – Zur Definition der Arbeitsmarktindikatoren siehe auch Glossar. – ( ) Werte sind sehr stark zufallsbehaftet (Variationskoeffizient über 17%). – (x) Werte sind statistisch nicht interpretierbar (Variationskoeffizient über 25%). – Veränderungswerte: nicht signifikante Veränderungen sind durch \* gekennzeichnet. 1) Anteil der Erwerbstätigen der jeweiligen Altersgruppe an der gleichaltrigen Gesamtbevölkerung. – 2) Europa 2020 Indikator. – 3) Personen mit Dauer der Arbeitslosigkeit 12 Monate und länger, bezogen auf die Zahl der Erwerbspersonen im Alter von 15 bis 74 Jahren. – 4) Anteil der unselbständig Erwerbstätigen, die vor höchstens zwei Monaten eine neue Stelle angetreten haben. – 5) Unselbständig Erwerbstätige, die vor höchstens zwei Monaten ihre Stelle aufgrund von Kündigung seitens des Arbeitgebers oder durch Ablauf eines befristeten Arbeitsvertrages verloren haben, bezogen auf die Anzahl der unselbständig Erwerbstätigen des Vorquartals. – 6) Anteil der Arbeitslosen, die die noch nie vorher erwerbstätig waren. – 7) Die Streuung von regionalen Erwerbstätigenquoten (NUTS-Ebene 2) der Altersklasse 15–64 Jahre zeigt die regionalen Unterschiede bezüglich der Erwerbstätigkeit innerhalb Österreichs. – 8) Prozentsatz der Erwachsenen zwischen 18 und 59 Jahren aus Haushalten, in denen kein Mitglied einer Erwerbstätigkeit nachgeht.

## A4 Arbeitsmarktstatistiken aus Verwaltungsdaten

Quartal	Unselbständig Beschäftigte			Selbstständig Beschäftigte <sup>1,5</sup>	Geringfügig Beschäftigte <sup>1</sup>	Geringfügig freie Dienstverträge <sup>1</sup>	Vorgezeichnete Arbeitslose	Personen in Schulung	Lehrstellen-suchende	Offene Stellen <sup>6</sup>	Arbeitslosenquote <sup>7</sup> in %
	gesamt <sup>1,2</sup>	darunter Kinderbetreuungs-geldbezie-hende <sup>3</sup>	darunter freie Dienstverträge <sup>1,4</sup>								
lt. DV, in 1 000							lt. AMS, in 1 000				
<b>Männer und Frauen</b>											
1. Quartal 2021	3 674,5	66,4	13,4	491,3	312,1	25,1	428,8	72,0	6,7	65,9	10,4
1. Quartal 2022	3 859,0	65,8	15,1	496,2	335,2	26,8	299,2	73,4	5,5	117,5	7,2
2. Quartal 2022	3 910,1	64,2	15,2	498,8	341,8	27,2	240,5	71,9	4,7	136,0	5,8
3. Quartal 2022	3 964,3	62,9	13,8	500,7	328,5	23,5	240,6	63,4	8,1	133,3	5,7
4. Quartal 2022	3 921,2	63,4	15,1	497,7	341,2	26,5	272,2	69,4	6,8	115,3	6,5
1. Quartal 2023	3 921,6	64,0	14,7	496,0	343,0	26,9	290,2	74,4	5,8	110,5	6,9
Veränderung (in 1 000 bzw. in %-Punkten) zum											
Vorjahresquartal	62,6	-1,8	-0,4	-0,2	7,8	0,1	-9,0	1,0	0,2	-7,0	-0,3
Vorquartal	0,4	0,6	-0,4	-1,7	1,8	0,4	18,1	5,0	-1,0	-4,7	0,4
<b>Männer</b>											
1. Quartal 2021	1 959,8	2,1	6,8	282,9	126,6	11,9	243,4	33,2	4,1	.	11,0
1. Quartal 2022	2 058,1	2,1	7,5	286,8	133,0	12,6	176,9	34,6	3,3	.	7,9
2. Quartal 2022	2 103,2	2,5	7,5	289,2	131,7	12,6	129,4	34,1	2,8	.	5,8
3. Quartal 2022	2 132,6	3,1	6,8	290,4	126,4	11,0	126,4	31,4	4,8	.	5,6
4. Quartal 2022	2 096,7	2,1	7,5	288,7	133,6	12,2	155,3	32,9	4,0	.	6,9
1. Quartal 2023	2 085,0	2,2	7,4	288,1	135,8	12,6	175,5	35,8	3,4	.	7,8
Veränderung (in 1 000 bzw. in %-Punkten) zum											
Vorjahresquartal	27,0	0,1	-0,1	1,2	2,8	0,0	-1,4	1,1	0,1	.	-0,2
Vorquartal	-11,6	0,1	-0,1	-0,7	2,2	0,4	20,2	2,8	-0,6	.	0,9
<b>Frauen</b>											
1. Quartal 2021	1 714,7	64,3	6,6	208,4	185,5	13,3	185,4	38,8	2,6	.	9,8
1. Quartal 2022	1 800,9	63,7	7,6	209,4	202,2	14,2	122,3	38,7	2,3	.	6,4
2. Quartal 2022	1 806,8	61,7	7,7	209,6	210,0	14,6	111,1	37,8	1,9	.	5,8
3. Quartal 2022	1 831,7	59,7	6,9	210,3	202,1	12,6	114,2	32,0	3,3	.	5,9
4. Quartal 2022	1 824,5	61,3	7,6	208,9	207,6	14,3	116,9	36,5	2,8	.	6,0
1. Quartal 2023	1 836,5	61,8	7,3	207,9	207,2	14,3	114,8	38,6	2,3	.	5,9
Veränderung (in 1 000 bzw. in %-Punkten) zum											
Vorjahresquartal	35,6	-1,9	-0,3	-1,5	5,0	0,1	-7,5	-0,1	0,1	.	-0,5
Vorquartal	12,0	0,6	-0,3	-1,0	-0,4	-0,0	-2,1	2,2	-0,4	.	-0,1

Q: Arbeitsmarktservice (AMS), Dachverband der österreichischen Sozialversicherungsträger (DV, ehemals Hauptverband, HV). – Alle Werte als Mittel aus den Monatsendbeständen des jeweiligen Quartals.

1) Beschäftigungsfälle. – 2) Ab 2008 inklusive freie Dienstverträge. – 3) In den Beschäftigtenzahlen des DV enthaltene Kinderbetreuungsgeldbezieher mit aufrechter Beschäftigungsverhältnis, unabhängig von der Dauer des Bezugs. – 4) Ohne geringfügig freie Dienstverträge. – 5) Q: AMIS, inkl. Selbständig Beschäftigte aus den Registern der Sozialversicherungsanstalt der Gewerblichen Wirtschaft – 6) Sofort verfügbar. Neuregelung bei der Erfassung sofort und nicht sofort verfügbarer offener Stellen ab 2016. – 7) Arbeitslosenquote: nationale Definition.

**A5 Arbeitsmarktdaten der Mitgliedsstaaten der Europäischen Union im 4. Quartal 2022**

EU 27-Staaten	Erwerbsquote (15–64 Jahre)		Erwerbstätigenquote		Teilzeitquote <sup>1</sup> (ab 15 Jahre)	Arbeitslosenquote		Durchschnittl. wöchentl. Normalarbeitszeit <sup>2</sup>	
	insgesamt	Frauen	insgesamt (15–64 Jahre)	Ältere (55–64 Jahre)		insgesamt (15–74 Jahre)	Jugendliche (15–24 Jahre)	insgesamt	Unselb- ständige
	in %							in Stunden	
<b>Europäische Union (27 Länder)</b>	<b>74,7</b>	<b>69,9</b>	<b>70,1</b>	<b>62,9</b>	<b>18,6</b>	<b>6,1</b>	<b>14,1</b>	<b>37,2</b>	<b>36,4</b>
Belgien	70,8	67,0	66,8	57,5	24,5	5,6	15,5	36,5	35,0
Bulgarien	74,4	70,6	71,5	69,4	1,9	3,9	9,2	40,1	40,0
Tschechische Republik	77,5	70,9	75,8	73,1	7,4	2,2	7,6	39,8	39,2
Dänemark	80,7	78,1	76,9	73,1	26,5	4,6	11,5	34,2	33,5
Deutschland	79,8	75,8	77,3	73,8	29,8	3,0	5,5	35,1	34,6
Estland	81,5	80,2	76,9	75,3	16,0	5,4	16,9	37,5	37,8
Irland	76,5	71,7	73,2	67,3	21,5	4,2	9,1	36,0	35,2
Griechenland	69,0	61,2	60,7	52,8	8,1	11,9	29,5	40,9	38,6
Spanien	73,9	69,9	64,3	58,0	13,6	12,9	29,3	37,7	36,6
Frankreich	73,6	70,7	68,2	57,2	17,2	7,3	16,9	37,3	36,4
Kroatien	70,4	66,3	65,6	51,4	5,9	6,8	16,7	39,3	39,4
Italien	66,1	57,3	60,7	56,0	18,0	7,9	23,9	37,3	36,0
Zypern	78,6	74,0	73,1	65,3	10,1	7,0	19,2	39,4	39,9
Lettland	76,6	74,4	71,3	70,3	7,8	6,7	16,1	38,8	39,1
Litauen	78,0	77,2	72,8	69,5	7,2	6,4	12,5	39,2	39,3
Luxemburg	73,0	69,2	69,6	44,4	18,6	4,6	15,5	38,1	38,2
Ungarn	77,6	73,0	74,5	66,8	5,2	3,9	11,0	39,6	39,5
Malta	80,9	74,3	78,5	56,3	12,4	2,9	9,0	39,0	38,5
Niederlande	85,1	81,7	82,2	73,9	43,7	3,5	7,3	31,6	30,5
<b>Österreich</b>	<b>77,8</b>	<b>73,5</b>	<b>74,0</b>	<b>56,7</b>	<b>30,4</b>	<b>4,8</b>	<b>9,0</b>	<b>36,0</b>	<b>35,2</b>
Polen	74,0	68,1	71,8	57,3	6,1	2,9	12,1	40,3	39,6
Portugal	76,8	74,8	71,6	66,2	7,9	6,6	19,9	39,9	39,4
Rumänien	66,7	57,4	62,8	47,1	3,7	5,8	22,7	40,1	40,4
Slowenien	75,6	72,1	73,0	55,2	8,7	3,5	9,3	39,4	39,1
Slowakei	76,5	73,2	71,8	65,6	3,4	6,1	20,5	39,6	39,0
Finnland	79,2	78,7	74,3	72,2	20,0	6,2	12,6	35,2	34,7
Schweden	82,5	80,0	76,8	77,9	23,0	6,8	19,7	38,2	37,9

Q: Eurostat Datenbank, Stand vom 19.05.2023. – Zum Publikationszeitpunkt letztverfügbare Daten. Zur Aktualität und Qualität einzelner Länder-  
ergebnisse siehe Eurostat. – Bevölkerung in Privathaushalten ohne Präsenz- und Zivildienst. – Zur Definition des Erwerbsstatus nach dem ILO-  
Konzept siehe Glossar.

1) Direkte Frage. – 2) Definition Eurostat.

## B Erwerbstätige nach ILO-Konzept

### B1 Erwerbstätige nach Alter und Geschlecht

Quartal	Ins- gesamt	15–24 Jahre			25–34 Jahre	35–44 Jahre	45–54 Jahre	55–64 Jahre			15–64 Jahre	65+ Jahre
		zusam- men	15–19 Jahre	20–24 Jahre				zusam- men	55–59 Jahre	60–64 Jahre		
<b>Männer und Frauen</b>												
1. Quartal 2021	4 189,9	425,3	121,5	303,9	943,0	977,2	1 089,9	683,6	512,3	171,3	4 118,9	71,0
1. Quartal 2022	4 374,1	446,7	120,3	326,4	992,6	1 028,9	1 092,4	729,5	537,2	192,4	4 290,1	84,0
2. Quartal 2022	4 438,9	451,1	121,3	329,8	1 016,4	1 051,5	1 099,5	737,4	540,9	196,4	4 355,9	83,0
3. Quartal 2022	4 491,1	490,1	160,5	329,6	1 009,1	1 062,1	1 097,7	746,7	547,4	199,3	4 405,7	85,4
4. Quartal 2022	4 465,8	482,5	149,1	333,3	1 009,7	1 058,3	1 074,9	751,9	550,0	201,9	4 377,3	88,5
1. Quartal 2023	4 420,3	472,3	144,5	327,8	998,8	1 054,0	1 055,7	752,7	550,3	202,5	4 333,4	86,9
Veränderung (in 1 000) zum												
Vorjahresquartal	46,3	25,6	24,1	1,4*	6,2*	25,1	-36,7	23,2	13,1*	10,1*	43,3	2,9*
Vorquartal	-45,5	-10,2*	-4,7*	-5,5*	-10,9*	-4,3*	-19,3	0,9*	0,2*	0,6*	-43,8	-1,6*
<b>Männer</b>												
1. Quartal 2021	2 220,0	227,0	67,6	159,4	494,4	513,7	553,8	384,8	267,1	117,6	2 173,8	46,2
1. Quartal 2022	2 309,9	240,9	70,4	170,5	524,5	535,0	552,7	405,3	277,7	127,5	2 258,5	51,5
2. Quartal 2022	2 352,4	241,6	69,7	171,9	536,5	548,1	558,0	417,4	282,4	135,0	2 301,5	50,9
3. Quartal 2022	2 385,7	265,9	93,4	172,5	533,3	554,6	558,5	418,6	282,7	135,9	2 330,9	54,8
4. Quartal 2022	2 363,9	260,2	89,0	171,2	529,2	550,0	545,2	420,9	281,4	139,5	2 305,6	58,3
1. Quartal 2023	2 321,3	251,6	81,6	170,0	518,3	545,8	531,9	421,3	278,2	143,1	2 268,8	52,6
Veränderung (in 1 000) zum												
Vorjahresquartal	11,4*	10,7*	11,2	-0,6*	-6,3*	10,7*	-20,8	16,0	0,5*	15,6	10,3*	1,1*
Vorquartal	-42,6	-8,7*	-7,4	-1,2*	-11,0	-4,3*	-13,4	0,4*	-3,2*	3,6*	-36,9	-5,7*
<b>Frauen</b>												
1. Quartal 2021	1 969,9	198,3	53,9	144,4	448,5	463,4	536,1	298,8	245,2	53,6	1 945,2	24,8
1. Quartal 2022	2 064,2	205,8	49,9	155,8	468,0	493,9	539,7	324,3	259,5	64,8	2 031,6	32,5
2. Quartal 2022	2 086,4	209,6	51,7	157,9	479,9	503,4	541,4	320,0	258,6	61,5	2 054,4	32,1
3. Quartal 2022	2 105,4	224,2	67,1	157,1	475,8	507,5	539,2	328,1	264,7	63,4	2 074,8	30,6
4. Quartal 2022	2 101,9	222,2	60,1	162,1	480,4	508,3	529,7	331,0	268,7	62,3	2 071,6	30,2
1. Quartal 2023	2 099,0	220,7	62,9	157,8	480,5	508,2	523,8	331,4	272,1	59,4	2 064,7	34,3
Veränderung (in 1 000) zum												
Vorjahresquartal	34,8	14,9	12,9	2,0*	12,5*	14,3	-15,9	7,2*	12,6	-5,4*	33,0	1,8*
Vorquartal	-2,9*	-1,5*	2,8*	-4,3*	0,1*	-0,1*	-5,9*	0,4*	3,4*	-3,0*	-7,0*	4,1*
<b>darunter Frauen ohne Elternkarenz<sup>1</sup></b>												
1. Quartal 2021	1 898,7	195,6	53,7	141,9	401,3	442,4	535,8	298,8	245,2	53,6	1 873,9	24,8
1. Quartal 2022	1 995,1	203,7	49,9	153,8	423,7	471,6	539,3	324,3	259,5	64,8	1 962,6	32,5
2. Quartal 2022	2 019,2	208,0	51,6	156,4	435,5	482,2	541,4	320,0	258,6	61,5	1 987,1	32,1
3. Quartal 2022	2 039,9	221,2	66,7	154,4	434,8	486,0	539,1	328,1	264,7	63,4	2 009,3	30,6
4. Quartal 2022	2 042,0	220,0	60,1	159,9	441,5	490,0	529,4	331,0	268,7	62,3	2 011,8	30,2
1. Quartal 2023	2 037,3	218,9	62,9	156,1	440,2	489,1	523,2	331,4	272,1	59,4	2 003,0	34,3
Veränderung (in 1 000) zum												
Vorjahresquartal	42,2	15,2	12,9	2,3*	16,5	17,5	-16,0	7,2*	12,6	-5,4*	40,4	1,8*
Vorquartal	-4,7*	-1,0*	2,8*	-3,8*	-1,2*	-0,8*	-6,2*	0,4*	3,4*	-3,0*	-8,8*	4,1*

Q: Mikrozensus-Arbeitskräfteerhebung (Quartalsdurchschnitt). – Bevölkerung in Privathaushalten ohne Präsenz- und Zivildienst. – Zur Definition der Erwerbstätigen nach dem ILO-Konzept siehe Glossar. – Stichprobe, Stichprobenfehler, Konfidenzintervalle siehe Annex 1 und Annex 2. – ( ) Werte sind sehr stark zufallsbehaftet (Variationskoeffizient über 17%). – (x) Werte sind statistisch nicht interpretierbar (Variationskoeffizient über 25%). – Veränderungswerte: nicht signifikante Veränderungen sind durch \* gekennzeichnet.

1) Mit aufrechtem Dienstverhältnis.

**B2 Erwerbstätigenquoten nach Alter und Geschlecht**

Quartal	Ins- gesamt	15–24 Jahre			25–34 Jahre	35–44 Jahre	45–54 Jahre	55–64 Jahre			15–64 Jahre	65+ Jahre
		zusam- men	15–19 Jahre	20–24 Jahre				zusam- men	55–59 Jahre	60–64 Jahre		
<b>Männer und Frauen</b>												
1. Quartal 2021	56,0	47,4	29,1	63,4	79,3	83,1	83,8	53,5	73,8	29,4	70,5	4,3
1. Quartal 2022	58,1	50,0	28,7	68,8	83,0	86,4	85,9	56,0	76,7	32,0	73,3	5,0
2. Quartal 2022	58,7	50,1	28,5	69,6	84,7	87,5	86,7	56,2	77,0	32,2	74,1	4,9
3. Quartal 2022	59,1	54,3	37,3	69,8	83,8	87,8	86,9	56,6	77,8	32,4	74,7	5,0
4. Quartal 2022	58,6	53,2	34,6	70,1	83,6	87,0	85,5	56,7	78,0	32,5	74,0	5,2
1. Quartal 2023	57,9	52,2	33,6	69,0	82,6	86,3	84,4	56,5	77,9	32,4	73,2	5,1
Veränderung (in %-Punkten) zum												
Vorjahresquartal	-0,2*	2,2*	4,9	0,2*	-0,4*	-0,1*	-1,5	0,5*	1,2*	0,4*	-0,1*	0,1*
Vorquartal	-0,7	-1,0*	-0,9*	-1,1*	-0,9*	-0,7*	-1,1	-0,2*	-0,1*	-0,1*	-0,8	-0,1*
<b>Männer</b>												
1. Quartal 2021	60,8	50,6	32,4	66,5	81,9	87,0	85,6	61,0	77,2	41,3	74,4	6,3
1. Quartal 2022	62,8	53,7	33,8	71,1	85,9	89,3	87,6	62,9	79,5	43,2	77,0	6,9
2. Quartal 2022	63,7	53,3	32,6	71,9	87,8	90,9	88,9	64,4	80,8	45,2	78,2	6,8
3. Quartal 2022	64,4	58,4	43,1	72,4	87,0	91,5	89,4	64,2	80,8	45,0	79,0	7,3
4. Quartal 2022	63,6	56,9	41,0	71,3	85,9	90,2	87,7	64,2	80,2	45,7	77,9	7,7
1. Quartal 2023	62,4	55,5	37,9	71,3	84,0	89,1	86,1	64,0	79,2	46,5	76,6	6,9
Veränderung (in %-Punkten) zum												
Vorjahresquartal	-0,4*	1,7*	4,1*	0,2*	-1,9*	-0,2*	-1,5*	1,1*	-0,3*	3,4	-0,3*	-0,0*
Vorquartal	-1,2	-1,4*	-3,1	-0,0*	-1,9	-1,1*	-1,6	-0,2*	-1,0*	0,8*	-1,2	-0,8*
<b>Frauen</b>												
1. Quartal 2021	51,3	44,2	25,8	60,2	76,6	79,2	81,9	46,3	70,5	18,0	66,6	2,7
1. Quartal 2022	53,6	46,3	23,7	66,5	80,0	83,5	84,3	49,3	73,8	21,2	69,6	3,5
2. Quartal 2022	53,8	46,9	24,3	67,2	81,4	84,1	84,6	48,3	73,4	19,8	69,9	3,4
3. Quartal 2022	54,1	50,2	31,5	67,2	80,5	84,1	84,5	49,2	74,9	20,2	70,4	3,2
4. Quartal 2022	53,8	49,4	28,1	68,8	81,1	83,8	83,3	49,3	75,7	19,7	70,1	3,2
1. Quartal 2023	53,7	48,9	29,4	66,7	81,1	83,5	82,8	49,2	76,6	18,7	69,8	3,6
Veränderung (in %-Punkten) zum												
Vorjahresquartal	0,1*	2,7*	5,6	0,1*	1,2*	0,0*	-1,5*	-0,1*	2,7	-2,5*	0,2*	0,1*
Vorquartal	-0,1*	-0,5*	1,3*	-2,2*	0,0*	-0,3*	-0,5*	-0,1*	0,8*	-1,1*	-0,3*	0,4*
<b>darunter Frauen ohne Elternkarenz<sup>1</sup></b>												
1. Quartal 2021	49,5	43,6	25,7	59,2	68,5	75,6	81,9	46,3	70,5	18,0	64,2	2,7
1. Quartal 2022	51,8	45,8	23,7	65,6	72,4	79,7	84,2	49,3	73,8	21,2	67,2	3,5
2. Quartal 2022	52,1	46,5	24,3	66,5	73,9	80,6	84,6	48,3	73,4	19,8	67,6	3,4
3. Quartal 2022	52,4	49,5	31,3	66,1	73,6	80,5	84,5	49,2	74,9	20,2	68,2	3,2
4. Quartal 2022	52,3	48,9	28,1	67,8	74,5	80,8	83,3	49,3	75,7	19,7	68,1	3,2
1. Quartal 2023	52,1	48,5	29,4	65,9	74,3	80,4	82,7	49,2	76,6	18,7	67,7	3,6
Veränderung (in %-Punkten) zum												
Vorjahresquartal	0,3*	2,8*	5,6	0,3*	1,9*	0,6*	-1,5*	-0,1*	2,7	-2,5*	0,5*	0,1*
Vorquartal	-0,2*	-0,3*	1,3*	-1,9*	-0,2*	-0,4*	-0,6*	-0,1*	0,8*	-1,1*	-0,4*	0,4*

Q: Mikrozensus-Arbeitskräfteerhebung (Quartalsdurchschnitt). – Bevölkerung in Privathaushalten ohne Präsenz- und Zivildienst. – Zur Definition der Erwerbstätigen nach dem ILO-Konzept siehe Glossar. – Stichprobe, Stichprobenfehler, Konfidenzintervalle siehe Annex 1 und Annex 2. – ( ) Werte sind sehr stark zufallsbehaftet (Variationskoeffizient über 17%). – (x) Werte sind statistisch nicht interpretierbar (Variationskoeffizient über 25%). – Veränderungswerte: nicht signifikante Veränderungen sind durch \* gekennzeichnet.

1) Anteil der erwerbstätigen Frauen ohne Frauen in Elternkarenz (mit aufrechtem Dienstverhältnis) an allen Frauen der jeweiligen Altersgruppe.

**B3 Erwerbstätige nach Staatsangehörigkeit, Geburtsland, Migrationshintergrund und Geschlecht**

Quartal	Insgesamt	Staatsangehörigkeit		Geburtsland		Migrationshintergrund <sup>1</sup>			
		Österreich	Nicht-Österreich	Österreich	Nicht-Österreich	ohne Migrationshintergrund	mit Migrationshintergrund		
							zusammen	erste Generation	zweite Generation
in 1 000									
<b>Männer und Frauen</b>									
1. Quartal 2021	4 189,9	3 479,2	710,7	3 279,1	910,9	3 151,4	1 038,5	869,6	168,9
1. Quartal 2022	4 374,1	3 583,2	790,9	3 379,7	994,4	3 235,6	1 138,5	951,2	187,3
2. Quartal 2022	4 438,9	3 591,3	847,6	3 391,3	1 047,6	3 239,0	1 199,9	1 002,8	197,1
3. Quartal 2022	4 491,1	3 621,1	870,0	3 416,2	1 074,9	3 252,6	1 238,5	1 029,2	209,3
4. Quartal 2022	4 465,8	3 590,9	875,0	3 392,4	1 073,5	3 229,6	1 236,2	1 028,7	207,6
1. Quartal 2023	4 420,3	3 550,6	869,7	3 352,1	1 068,2	3 196,1	1 224,2	1 023,5	200,7
Veränderung (in 1 000) zum									
Vorjahresquartal	46,3	-32,6	78,8	-27,6*	73,8	-39,5*	85,7	72,3	13,4*
Vorquartal	-45,5	-40,2	-5,2*	-40,2	-5,3*	-33,5	-12,0*	-5,1*	-6,9*
<b>Männer</b>									
1. Quartal 2021	2 220,0	1 827,1	392,9	1 730,7	489,2	1 660,4	559,6	467,4	92,2
1. Quartal 2022	2 309,9	1 883,9	426,0	1 782,6	527,3	1 708,0	602,0	505,2	96,8
2. Quartal 2022	2 352,4	1 888,2	464,3	1 787,9	564,6	1 709,2	643,3	540,3	103,0
3. Quartal 2022	2 385,7	1 910,1	475,6	1 807,1	578,5	1 722,6	663,1	553,1	110,0
4. Quartal 2022	2 363,9	1 892,3	471,7	1 794,8	569,1	1 712,1	651,8	544,6	107,2
1. Quartal 2023	2 321,3	1 854,2	467,2	1 753,5	567,8	1 675,7	645,6	544,2	101,4
Veränderung (in 1 000) zum									
Vorjahresquartal	11,4*	-29,7	41,2	-29,1*	40,5	-32,2*	43,6	39,1	4,5*
Vorquartal	-42,6	-38,1	-4,5*	-41,3	-1,3*	-36,4	-6,2*	-0,4*	-5,9*
<b>Frauen</b>									
1. Quartal 2021	1 969,9	1 652,2	317,8	1 548,3	421,6	1 491,0	478,9	402,2	76,7
1. Quartal 2022	2 064,2	1 699,3	364,9	1 597,1	467,1	1 527,7	536,5	446,0	90,5
2. Quartal 2022	2 086,4	1 703,1	383,4	1 603,4	483,0	1 529,9	556,6	462,5	94,1
3. Quartal 2022	2 105,4	1 710,9	394,5	1 609,1	496,3	1 529,9	575,5	476,2	99,3
4. Quartal 2022	2 101,9	1 698,6	403,3	1 597,5	504,3	1 517,5	584,4	484,1	100,4
1. Quartal 2023	2 099,0	1 696,5	402,5	1 598,6	500,4	1 520,4	578,6	479,3	99,3
Veränderung (in 1 000) zum									
Vorjahresquartal	34,8	-2,8*	37,7	1,5*	33,3	-7,3*	42,1	33,3	8,9*
Vorquartal	-2,9*	-2,1*	-0,7*	1,1*	-3,9*	2,9*	-5,8*	-4,8*	-1,0*

Q: Mikrozensus-Arbeitskräfteerhebung (Quartalsdurchschnitt). – Bevölkerung in Privathaushalten ohne Präsenz- und Zivildienst. – Zur Definition der Erwerbstätigen nach dem ILO-Konzept siehe Glossar. – Stichprobe, Stichprobenfehler, Konfidenzintervalle siehe Annex 1 und Annex 2. – ( ) Werte sind sehr stark zufallsbehaftet (Variationskoeffizient über 17%). – (x) Werte sind statistisch nicht interpretierbar (Variationskoeffizient über 25%). – Veränderungswerte: nicht signifikante Veränderungen sind durch \* gekennzeichnet.

1) Von Personen mit Migrationshintergrund wurden beide Elternteile im Ausland geboren, wobei Angehörige der ersten Generation selbst im Ausland geboren wurden und Personen der zweiten Generation in Österreich zur Welt gekommen sind.

## B4 Erwerbstätigenquoten der 15- bis 64-Jährigen nach Staatsangehörigkeit, Geburtsland, Migrationshintergrund und Geschlecht

Quartal	Insgesamt	Staatsangehörigkeit		Geburtsland		Migrationshintergrund <sup>1</sup>			
		Österreich	Nicht-Österreich	Österreich	Nicht-Österreich	ohne Migrationshintergrund	mit Migrationshintergrund		
							zusammen	erste Generation	zweite Generation
in %									
<b>Männer und Frauen</b>									
1. Quartal 2021	70,5	72,2	63,3	72,4	64,7	73,2	63,5	64,7	58,1
1. Quartal 2022	73,3	74,6	68,1	74,5	69,5	75,3	68,1	69,4	62,4
2. Quartal 2022	74,1	75,1	70,1	75,3	70,5	76,1	69,2	70,4	63,7
3. Quartal 2022	74,7	75,8	70,5	75,9	71,3	76,6	70,1	71,1	65,8
4. Quartal 2022	74,0	75,4	68,8	75,6	69,4	76,3	68,6	69,4	65,1
1. Quartal 2023	73,2	74,7	67,8	74,9	68,4	75,7	67,5	68,2	64,1
Veränderung (in %-Punkten) zum									
Vorjahresquartal	-0,1*	0,2*	-0,3*	0,4*	-1,1*	0,4*	-0,7*	-1,2*	1,6*
Vorquartal	-0,8	-0,7	-1,0*	-0,6	-1,1*	-0,6	-1,1	-1,2*	-1,0*
<b>Männer</b>									
1. Quartal 2021	74,4	75,5	70,0	75,5	71,0	76,2	69,7	71,2	62,9
1. Quartal 2022	77,0	77,7	74,1	77,4	75,6	78,3	73,6	75,8	63,6
2. Quartal 2022	78,2	78,4	77,3	78,3	78,0	79,3	75,5	78,3	63,7
3. Quartal 2022	79,0	79,2	78,1	79,0	78,9	79,8	76,9	78,8	68,7
4. Quartal 2022	77,9	78,6	75,2	78,5	76,1	79,3	74,4	76,2	66,6
1. Quartal 2023	76,6	77,5	73,5	77,3	74,7	78,2	73,0	74,8	64,6
Veränderung (in %-Punkten) zum									
Vorjahresquartal	-0,3*	-0,2*	-0,7*	-0,1*	-0,9*	-0,1*	-0,6*	-1,1*	1,0*
Vorquartal	-1,2	-1,1	-1,7*	-1,2	-1,3*	-1,1	-1,5*	-1,4*	-2,0*
<b>Frauen</b>									
1. Quartal 2021	66,6	69,0	56,7	69,2	58,7	70,2	57,6	58,5	53,2
1. Quartal 2022	69,6	71,4	62,2	71,6	63,6	72,3	62,9	63,3	61,3
2. Quartal 2022	69,9	71,7	62,9	72,2	63,3	72,8	63,1	62,9	63,7
3. Quartal 2022	70,4	72,4	63,0	72,6	64,1	73,4	63,7	63,8	62,9
4. Quartal 2022	70,1	72,1	62,7	72,6	63,3	73,2	63,1	63,1	63,5
1. Quartal 2023	69,8	71,9	62,2	72,5	62,3	73,2	62,3	62,0	63,6
Veränderung (in %-Punkten) zum									
Vorjahresquartal	0,2*	0,5*	0,0*	1,0	-1,2*	0,9*	-0,7*	-1,3*	2,3*
Vorquartal	-0,3*	-0,2*	-0,5*	-0,1*	-0,9*	-0,0*	-0,9*	-1,1*	0,0*

Q: Mikrozensus-Arbeitskräfteerhebung (Quartalsdurchschnitt). – Bevölkerung in Privathaushalten ohne Präsenz- und Zivildienst. – Zur Definition der Erwerbstätigen nach dem ILO-Konzept siehe Glossar. – Stichprobe, Stichprobenfehler, Konfidenzintervalle siehe Annex 1 und Annex 2. – ( ) Werte sind sehr stark zufallsbehaftet (Variationskoeffizient über 17%). – (x) Werte sind statistisch nicht interpretierbar (Variationskoeffizient über 25%). – Veränderungswerte: nicht signifikante Veränderungen sind durch \* gekennzeichnet.

1) Von Personen mit Migrationshintergrund wurden beide Elternteile im Ausland geboren, wobei Angehörige der ersten Generation selbst im Ausland geboren wurden und Personen der zweiten Generation in Österreich zur Welt gekommen sind.

**B5 Erwerbstätige nach höchster abgeschlossener Ausbildung und Geschlecht**

Quartal	Insgesamt	Nationale Gliederung					ISCED-Gliederung <sup>1</sup>		
		Pflichtschule	Lehre	Berufsbildende mittlere Schule	Allgemein- und berufsbildende höhere Schule <sup>2</sup>	Universität, Hochschule, hochschulverwandte Lehranstalt <sup>3</sup>	ISCED 0-2	ISCED 3-4	ISCED 5-8
in 1 000									
<b>Männer und Frauen</b>									
1. Quartal 2021	4 189,9	471,2	1 468,4	522,9	798,9	928,5	492,7	2 119,2	1 578,0
1. Quartal 2022	4 374,1	511,6	1 503,1	545,1	851,4	962,9	523,6	2 205,3	1 645,2
2. Quartal 2022	4 438,9	528,6	1 517,3	548,0	862,8	982,1	542,0	2 232,6	1 664,3
3. Quartal 2022	4 491,1	551,9	1 516,4	554,2	864,1	1 004,5	562,8	2 242,2	1 686,1
4. Quartal 2022	4 465,8	527,5	1 510,4	546,3	864,0	1 017,6	545,5	2 213,0	1 707,3
1. Quartal 2023	4 420,3	527,4	1 465,3	534,1	881,6	1 011,9	548,9	2 173,8	1 697,7
Veränderung (in 1 000) zum									
Vorjahresquartal	46,3	15,8*	-37,8*	-11,0*	30,2*	49,0	25,3*	-31,4*	52,4
Vorquartal	-45,5	-0,1*	-45,1	-12,2*	17,6*	-5,7*	3,4*	-39,2	-9,7*
<b>Männer</b>									
1. Quartal 2021	2 220,0	239,2	945,6	205,2	391,8	438,2	242,5	1 163,6	813,9
1. Quartal 2022	2 309,9	273,9	963,8	208,7	408,6	454,9	272,6	1 189,3	848,1
2. Quartal 2022	2 352,4	284,8	973,5	213,1	412,8	468,1	284,7	1 205,0	862,7
3. Quartal 2022	2 385,7	297,7	974,0	215,8	420,4	477,8	298,2	1 203,4	884,2
4. Quartal 2022	2 363,9	290,0	961,4	212,2	424,0	476,3	291,8	1 185,4	886,7
1. Quartal 2023	2 321,3	278,9	922,5	205,5	436,9	477,5	282,0	1 153,7	885,7
Veränderung (in 1 000) zum									
Vorjahresquartal	11,4*	5,0*	-41,3	-3,2*	28,4*	22,6*	9,4*	-35,6	37,6
Vorquartal	-42,6	-11,1*	-39,0	-6,6*	12,9*	1,2*	-9,9*	-31,7	-1,0*
<b>Frauen</b>									
1. Quartal 2021	1 969,9	232,0	522,8	317,6	407,1	490,4	250,3	955,6	764,1
1. Quartal 2022	2 064,2	237,6	539,3	336,3	442,9	508,1	251,0	1 016,0	797,2
2. Quartal 2022	2 086,4	243,7	543,8	334,9	450,0	514,0	257,2	1 027,6	801,6
3. Quartal 2022	2 105,4	254,2	542,4	338,4	443,7	526,7	264,6	1 038,8	801,9
4. Quartal 2022	2 101,9	237,5	549,0	334,1	440,0	541,3	253,6	1 027,6	820,6
1. Quartal 2023	2 099,0	248,5	542,8	328,6	444,7	534,5	266,9	1 020,1	812,0
Veränderung (in 1 000) zum									
Vorjahresquartal	34,8	10,8*	3,5*	-7,8*	1,8*	26,4*	15,9*	4,1*	14,8*
Vorquartal	-2,9*	11,0*	-6,1*	-5,6*	4,7*	-6,9*	13,3	-7,5*	-8,6*

Q: Mikrozensus-Arbeitskräfteerhebung (Quartalsdurchschnitt). – Bevölkerung in Privathaushalten ohne Präsenz- und Zivildienst. – Zur Definition der Erwerbstätigen nach dem ILO-Konzept und zur internationalen Bildungsklassifikation (ISCED) siehe Glossar. – Stichprobe, Stichprobenfehler, Konfidenzintervalle siehe Annex 1 und Annex 2. – ( ) Werte sind sehr stark zufallsbehaftet (Variationskoeffizient über 17%). – (x) Werte sind statistisch nicht interpretierbar (Variationskoeffizient über 25%). – Veränderungswerte: nicht signifikante Veränderungen sind durch \* gekennzeichnet. 1) Ab 2014 ISCED 2011, vor 2014 ISCED 1997 in der Gliederung 0-2, (inkl. 3c kurz), 3-4, 5-6. – 2) Inkl. Kollegs und Abiturientenlehrgänge. – 3) Inkl. Universitätslehrgänge, Fachhochschulen.



## B6 Erwerbstätigenquoten der 15- bis 64-Jährigen nach höchster abgeschlossener Ausbildung und Geschlecht

Quartal	Insgesamt	Nationale Gliederung					ISCED-Gliederung <sup>1</sup>		
		Pflichtschule	Lehre	Berufsbildende mittlere Schule	Allgemein- und berufsbildende höhere Schule <sup>2</sup>	Universität, Hochschule, hochschulverwandte Lehranstalt <sup>3</sup>	ISCED 0-2	ISCED 3-4	ISCED 5-8
<b>Männer und Frauen</b>									
1. Quartal 2021	70,5	42,7	75,4	75,3	72,1	85,5	44,9	71,5	84,0
1. Quartal 2022	73,3	45,1	78,4	77,5	76,7	87,2	46,7	75,2	85,7
2. Quartal 2022	74,1	46,3	79,7	77,9	77,7	86,5	47,8	76,6	85,5
3. Quartal 2022	74,7	49,2	79,5	77,4	77,7	86,8	50,3	76,6	85,7
4. Quartal 2022	74,0	46,3	79,2	77,0	78,0	86,7	48,1	75,9	85,8
1. Quartal 2023	73,2	45,4	77,8	77,3	78,5	85,9	47,8	74,9	85,5
Veränderung (in %-Punkten) zum									
Vorjahresquartal	-0,1*	0,3*	-0,6*	-0,2*	1,8*	-1,3*	1,1*	-0,4*	-0,2*
Vorquartal	-0,8	-0,9*	-1,3	0,2*	0,5*	-0,8*	-0,3*	-1,0	-0,3*
<b>Männer</b>									
1. Quartal 2021	74,4	46,7	78,4	80,9	76,3	88,7	48,8	75,2	86,9
1. Quartal 2022	77,0	50,9	80,2	84,1	80,1	90,7	52,3	78,4	88,1
2. Quartal 2022	78,2	52,9	81,6	85,2	81,2	90,7	54,2	80,1	88,1
3. Quartal 2022	79,0	56,6	81,6	84,3	81,0	91,2	57,4	80,0	88,8
4. Quartal 2022	77,9	53,4	81,1	84,0	80,5	90,3	55,0	79,0	88,4
1. Quartal 2023	76,6	51,1	78,7	83,7	81,3	91,0	53,1	76,8	89,3
Veränderung (in %-Punkten) zum									
Vorjahresquartal	-0,3*	0,2*	-1,5	-0,3*	1,2*	0,3*	0,8*	-1,7	1,3*
Vorquartal	-1,2	-2,4	-2,4	-0,3*	0,8*	0,8*	-2,0*	-2,2	0,9*
<b>Frauen</b>									
1. Quartal 2021	66,6	39,2	70,5	72,1	68,6	83,0	41,6	67,4	81,2
1. Quartal 2022	69,6	39,9	75,4	73,9	73,8	84,3	41,8	71,8	83,4
2. Quartal 2022	69,9	40,3	76,6	74,0	74,8	83,0	42,2	72,8	82,9
3. Quartal 2022	70,4	42,7	76,1	73,6	74,9	83,1	44,1	73,0	82,6
4. Quartal 2022	70,1	39,8	75,9	73,2	75,8	83,9	42,0	72,7	83,2
1. Quartal 2023	69,8	40,4	76,3	73,7	76,0	81,8	43,1	72,8	81,8
Veränderung (in %-Punkten) zum									
Vorjahresquartal	0,2*	0,5*	0,9*	-0,2*	2,2*	-2,5	1,3*	1,0*	-1,6
Vorquartal	-0,3*	0,6*	0,4*	0,5*	0,2*	-2,1	1,1*	0,1*	-1,4

Q: Mikrozensus-Arbeitskräfteerhebung (Quartalsdurchschnitt). – Bevölkerung in Privathaushalten ohne Präsenz- und Zivildienst. – Zur Definition der Erwerbstätigen nach dem ILO-Konzept und zur internationalen Bildungsklassifikation (ISCED) siehe Glossar. – Stichprobe, Stichprobenfehler, Konfidenzintervalle siehe Annex 1 und Annex 2. – ( ) Werte sind sehr stark zufallsbehaftet (Variationskoeffizient über 17%). – (x) Werte sind statistisch nicht interpretierbar (Variationskoeffizient über 25%). – Veränderungswerte: nicht signifikante Veränderungen sind durch \* gekennzeichnet. 1) Ab 2014 ISCED 2011, vor 2014 ISCED 1997 in der Gliederung 0-2 (inkl. 3c kurz), 3-4, 5-6. – 2) Inkl. Kollegs und Abiturientenlehrgänge. – 3) Inkl. Universitätslehrgänge, Fachhochschulen.

**B7 Erwerbstätige nach beruflicher Stellung und Geschlecht**

Quartal	Ins- gesamt	Unselbständige						Selbständige und Mithelfende			
		zusam- men	Lehr- linge	Ange- stellte	Arbei- ter:in- nen	Öffentlich Bediens- tete <sup>1</sup>	freie Dienstneh- mer:innen	zusam- men	Selbständige		mit- helfende Familien- ange- hörige
									ohne Arbeitneh- mer:innen	mit Arbeitneh- mer:innen	
in 1 000											
<b>Männer und Frauen</b>											
1. Quartal 2021	4 189,9	3 694,0	105,7	2 270,2	906,5	375,9	35,8	495,9	263,1	181,4	51,3
1. Quartal 2022	4 374,1	3 831,0	106,2	2 326,7	994,0	376,8	27,3	543,1	288,9	191,4	62,8
2. Quartal 2022	4 438,9	3 898,1	99,8	2 371,1	1 033,2	363,8	30,3	540,7	291,8	188,0	60,9
3. Quartal 2022	4 491,1	3 940,1	103,9	2 399,9	1 054,1	353,9	28,2	551,0	299,2	192,1	59,8
4. Quartal 2022	4 465,8	3 928,3	117,6	2 411,6	1 010,0	359,1	30,1	537,5	294,3	191,9	51,3
1. Quartal 2023	4 420,3	3 890,4	118,4	2 420,8	958,4	365,0	27,9	529,9	288,8	193,5	47,5
Veränderung (in 1 000) zum											
Vorjahresquartal	46,3	59,4	12,2*	94,1	-35,6*	-11,8*	0,6*	-13,2*	-0,0*	2,1*	-15,2
Vorquartal	-45,5	-37,9	0,8*	9,3*	-51,7	5,9*	-2,2*	-7,6*	-5,5*	1,7*	-3,8*
<b>Männer</b>											
1. Quartal 2021	2 220,0	1 906,3	66,1	1 011,4	633,9	175,8	19,1	313,7	149,4	140,3	24,0
1. Quartal 2022	2 309,9	1 972,6	69,8	1 028,2	684,3	177,4	12,8	337,3	160,6	145,2	31,5
2. Quartal 2022	2 352,4	2 012,5	64,8	1 044,2	714,7	173,5	15,3	339,9	167,4	142,0	30,6
3. Quartal 2022	2 385,7	2 040,4	71,8	1 063,9	725,1	164,1	15,5	345,3	171,4	143,8	30,0
4. Quartal 2022	2 363,9	2 025,6	79,3	1 065,5	698,5	166,3	16,2	338,3	168,5	143,8	26,1
1. Quartal 2023	2 321,3	1 987,4	78,2	1 072,0	654,4	166,3	16,6	333,9	162,0	148,2	23,7
Veränderung (in 1 000) zum											
Vorjahresquartal	11,4*	14,8*	8,4*	43,7	-30,0*	-11,1*	3,7*	-3,4*	1,4*	3,0*	-7,8
Vorquartal	-42,6	-38,2	-1,1*	6,5*	-44,1	0,0*	0,4*	-4,4*	-6,4*	4,4*	-2,4*
<b>Frauen</b>											
1. Quartal 2021	1 969,9	1 787,7	39,6	1 258,8	272,6	200,1	16,7	182,2	113,7	41,2	27,3
1. Quartal 2022	2 064,2	1 858,4	36,4	1 298,5	309,6	199,4	14,5	205,8	128,2	46,3	31,3
2. Quartal 2022	2 086,4	1 885,6	35,0	1 326,8	318,5	190,3	15,0	200,8	124,4	46,0	30,4
3. Quartal 2022	2 105,4	1 899,7	32,1	1 336,1	329,0	189,8	12,6	205,8	127,7	48,3	29,8
4. Quartal 2022	2 101,9	1 902,7	38,3	1 346,1	311,6	192,8	13,9	199,2	125,9	48,1	25,2
1. Quartal 2023	2 099,0	1 903,0	40,1	1 348,8	304,0	198,7	11,3	196,0	126,8	45,4	23,9
Veränderung (in 1 000) zum											
Vorjahresquartal	34,8	44,6	3,8*	50,4	-5,7*	-0,7*	-3,2*	-9,7*	-1,4*	-0,9*	-7,4*
Vorquartal	-2,9*	0,3*	1,8*	2,7*	-7,6*	5,9*	-2,6*	-3,2*	1,0*	-2,8*	-1,4*

Q: Mikrozensus-Arbeitskräfteerhebung (Quartalsdurchschnitt). – Bevölkerung in Privathaushalten ohne Präsenz- und Zivildienst. – Zur Definition der Erwerbstätigen nach dem ILO-Konzept siehe Glossar. – Stichprobe, Stichprobenfehler, Konfidenzintervalle siehe Annex 1 und Annex 2. – ( ) Werte sind sehr stark zufallsbehaftet (Variationskoeffizient über 17%). – (x) Werte sind statistisch nicht interpretierbar (Variationskoeffizient über 25%). – Veränderungswerte: nicht signifikante Veränderungen sind durch \* gekennzeichnet.

1) Beamten:innen, Vertragsbedienstete.

**B8 Erwerbstätige nach Wirtschaftsbereichen (ÖNACE 2008) und Geschlecht**

Quartal	Insgesamt in 1 000	Land- und Forstwirtschaft		Industrie und Gewerbe		Dienstleistungen	
		in 1 000	in %	in 1 000	in %	in 1 000	in %
<b>Männer und Frauen</b>							
1. Quartal 2021	4 189,9	155,0	3,7	1 031,3	24,6	3 003,7	71,7
1. Quartal 2022	4 374,1	155,8	3,6	1 135,1	26,0	3 083,2	70,5
2. Quartal 2022	4 438,9	159,5	3,6	1 167,5	26,3	3 111,9	70,1
3. Quartal 2022	4 491,1	161,7	3,6	1 191,2	26,5	3 138,2	69,9
4. Quartal 2022	4 465,8	151,9	3,4	1 191,1	26,7	3 122,9	69,9
1. Quartal 2023	4 420,3	143,8	3,3	1 123,5	25,4	3 153,0	71,3
Veränderung (in 1 000 bzw. in %-Punkten) zum							
Vorjahresquartal	46,3	-11,9*	-0,3*	-11,6*	-0,5*	69,8	0,8*
Vorquartal	-45,5	-8,0*	-0,1*	-67,6	-1,3	30,1*	1,4
<b>Männer</b>							
1. Quartal 2021	2 220,0	89,1	4,0	800,2	36,0	1 330,7	59,9
1. Quartal 2022	2 309,9	90,2	3,9	873,4	37,8	1 346,4	58,3
2. Quartal 2022	2 352,4	91,4	3,9	901,1	38,3	1 359,9	57,8
3. Quartal 2022	2 385,7	92,0	3,9	919,9	38,6	1 373,8	57,6
4. Quartal 2022	2 363,9	88,9	3,8	918,0	38,8	1 357,1	57,4
1. Quartal 2023	2 321,3	87,4	3,8	856,4	36,9	1 377,5	59,3
Veränderung (in 1 000 bzw. in %-Punkten) zum							
Vorjahresquartal	11,4*	-2,7*	-0,1*	-16,9*	-0,9*	31,1*	1,1*
Vorquartal	-42,6	-1,4*	0,0*	-61,5	-1,9	20,4*	1,9
<b>Frauen</b>							
1. Quartal 2021	1 969,9	65,9	3,3	231,1	11,7	1 673,0	84,9
1. Quartal 2022	2 064,2	65,6	3,2	261,7	12,7	1 736,8	84,1
2. Quartal 2022	2 086,4	68,0	3,3	266,4	12,8	1 752,0	84,0
3. Quartal 2022	2 105,4	69,7	3,3	271,3	12,9	1 764,4	83,8
4. Quartal 2022	2 101,9	63,0	3,0	273,1	13,0	1 765,8	84,0
1. Quartal 2023	2 099,0	56,4	2,7	267,1	12,7	1 775,5	84,6
Veränderung (in 1 000 bzw. in %-Punkten) zum							
Vorjahresquartal	34,8	-9,2*	-0,5*	5,3*	0,0*	38,7	0,4*
Vorquartal	-2,9*	-6,6	-0,3	-6,0*	-0,3*	9,8*	0,6*

Q: Mikrozensus-Arbeitskräfteerhebung (Quartalsdurchschnitt). – Bevölkerung in Privathaushalten ohne Präsenz- und Zivildienst. – Zur Definition der Erwerbstätigen nach dem ILO-Konzept und zur Einteilung nach Wirtschaftsbereichen siehe Glossar. Prozentwerte: Zeilenprozente. – Stichprobe, Stichprobenfehler, Konfidenzintervalle siehe Annex 1 und Annex 2. – ( ) Werte sind sehr stark zufallsbehaftet (Variationskoeffizient über 17%). – (x) Werte sind statistisch nicht interpretierbar (Variationskoeffizient über 25%). – Veränderungswerte: nicht signifikante Veränderungen sind durch \* gekennzeichnet.

**B9 Erwerbstätige nach ÖNACE-Abschnitten (ÖNACE 2008) und Geschlecht – 1. Quartal 2023**

ÖNACE-Abschnitt	Erwerbstätige insgesamt			Selbständige und Mithelfende			Unselbständige		
	zusammen	Männer	Frauen	zusammen	Männer	Frauen	zusammen	Männer	Frauen
	in 1 000								
<b>Insgesamt</b>	<b>4 420,3</b>	<b>2 321,3</b>	<b>2 099,0</b>	<b>529,9</b>	<b>333,9</b>	<b>196,0</b>	<b>3 890,4</b>	<b>1 987,4</b>	<b>1 903,0</b>
A Land- und Forstwirtschaft	143,8	87,4	56,4	105,9	65,3	40,6	37,9	22,1	15,8
B Bergbau	(6,8)	(6,0)	(x)	(x)	(x)	-	(6,7)	(5,9)	(x)
C Herstellung von Waren	731,2	529,3	201,9	36,5	26,7	(9,8)	694,7	502,6	192,1
D Energieversorgung	29,5	23,3	(6,2)	(x)	(x)	(x)	28,6	22,5	(6,1)
E Wasserversorgung und Abfall- entsorgung	25,4	21,3	(x)	(x)	(x)	-	24,4	20,3	(x)
F Bau	330,7	276,5	54,1	36,2	35,2	(x)	294,5	241,3	53,1
G Handel	627,7	287,9	339,8	56,2	38,7	17,4	571,5	249,2	322,3
H Verkehr	210,8	158,3	52,5	12,6	11,0	(x)	198,2	147,3	50,9
I Beherbergung und Gastronomie	248,9	104,2	144,7	42,5	21,6	20,9	206,4	82,6	123,8
J Information und Kommunikation	168,2	111,7	56,5	24,5	21,3	(x)	143,8	90,4	53,4
K Finanz- u. Versicherungsdienst- leistungen	142,0	70,1	72,0	10,3	(8,5)	(x)	131,7	61,6	70,2
L Grundstücks- und Wohnungswesen	39,0	17,5	21,5	9,8	(5,7)	(x)	29,2	11,7	17,4
M Freiberufliche/techn. Dienst- leistungen	265,1	130,9	134,1	68,2	45,9	22,4	196,8	85,0	111,8
N Sonst. wirtschaftl. Dienstleistungen	158,7	68,7	90,0	11,8	9,3	(x)	146,9	59,5	87,5
O Öffentliche Verwaltung	306,0	147,3	158,8	.	.	.	306,0	147,3	158,8
P Erziehung und Unterricht	300,3	89,4	210,9	17,3	(8,5)	(8,7)	283,0	80,8	202,2
Q Gesundheits- und Sozialwesen	484,5	114,0	370,4	48,8	17,2	31,6	435,7	96,8	338,9
R Kunst, Unterhaltung und Erholung	78,1	39,6	38,5	21,4	12,0	(9,5)	56,7	27,6	29,1
S Sonstige Dienstleistungen	106,6	32,8	73,8	23,8	(x)	18,8	82,8	27,9	54,9
T Private Haushalte	(7,3)	(x)	(6,9)	(x)	(x)	(x)	(x)	(x)	(x)
U Exterritoriale Organisationen	(9,8)	(x)	(x)	.	.	.	(9,8)	(x)	(x)

Q: Mikrozensus-Arbeitskräfteerhebung (Quartalsdurchschnitt). – Bevölkerung in Privathaushalten ohne Präsenz- und Zivildienst. – Zur Definition der Erwerbstätigen nach dem ILO-Konzept und zur Einteilung nach ÖNACE-Abschnitten siehe Glossar. – Stichprobe, Stichprobenfehler, Konfidenzintervalle siehe Annex 1 und Annex 2. – ( ) Werte sind sehr stark zufallsbehaftet (Variationskoeffizient über 17%). – (x) Werte sind statistisch nicht interpretierbar (Variationskoeffizient über 25%).

**B10 Unselbständig Erwerbstätige nach ÖNACE-Abschnitten (ÖNACE 2008),  
wöchentlicher Normalarbeitszeit und Geschlecht – 1. Quartal 2023**

ÖNACE-Abschnitt	Unselbständige insgesamt			Bis 35 Stunden			Ab 36 Stunden		
	zusammen	Männer	Frauen	zusammen	Männer	Frauen	zusammen	Männer	Frauen
	in 1 000								
<b>Insgesamt</b>	<b>3 890,4</b>	<b>1 987,4</b>	<b>1 903,0</b>	<b>1 277,7</b>	<b>268,1</b>	<b>1 009,6</b>	<b>2 612,8</b>	<b>1 719,4</b>	<b>893,4</b>
A Land- und Forstwirtschaft	37,9	22,1	15,8	(12,0)	(x)	(8,0)	25,9	18,2	(7,8)
B Bergbau	(6,7)	(5,9)	(x)	(x)	(x)	(x)	(5,8)	(x)	(x)
C Herstellung von Waren	694,7	502,6	192,1	101,3	32,4	68,9	593,3	470,2	123,1
D Energieversorgung	28,6	22,5	(6,1)	(x)	(x)	(x)	24,3	21,1	(x)
E Wasserversorgung und Abfall- entsorgung	24,4	20,3	(x)	(x)	(x)	(x)	21,2	19,2	(x)
F Bau	294,5	241,3	53,1	42,2	17,5	24,7	252,3	223,9	28,4
G Handel	571,5	249,2	322,3	216,5	30,0	186,5	355,0	219,2	135,8
H Verkehr	198,2	147,3	50,9	43,7	19,2	24,5	154,5	128,1	26,4
I Beherbergung und Gastronomie	206,4	82,6	123,8	86,4	22,8	63,7	120,0	59,9	60,2
J Information und Kommunikation	143,8	90,4	53,4	42,0	18,0	24,0	101,8	72,4	29,4
K Finanz- u. Versicherungsdienst- leistungen	131,7	61,6	70,2	38,8	(6,8)	31,9	92,9	54,7	38,2
L Grundstücks- und Wohnungswesen	29,2	11,7	17,4	8,9	(x)	(7,3)	20,2	10,1	10,1
M Freiberufliche/techn. Dienst- leistungen	196,8	85,0	111,8	78,7	17,2	61,5	118,1	67,9	50,3
N Sonst. wirtschaftl. Dienstleistungen	146,9	59,5	87,5	65,7	12,9	52,8	81,2	46,5	34,6
O Öffentliche Verwaltung	306,0	147,3	158,8	83,0	(9,6)	73,4	223,0	137,6	85,4
P Erziehung und Unterricht	283,0	80,8	202,2	137,3	27,7	109,7	145,7	53,2	92,5
Q Gesundheits- und Sozialwesen	435,7	96,8	338,9	241,8	29,2	212,6	193,9	67,6	126,3
R Kunst, Unterhaltung und Erholung	56,7	27,6	29,1	24,3	(7,9)	16,4	32,4	19,7	12,7
S Sonstige Dienstleistungen	82,8	27,9	54,9	39,6	(7,0)	32,6	43,3	20,9	22,4
T Private Haushalte	(x)	(x)	(x)	(x)	(x)	(x)	(x)	-	(x)
U Exterritoriale Organisationen	(9,8)	(x)	(x)	(x)	(x)	(x)	(7,8)	(x)	(x)

Q: Mikrozensus-Arbeitskräfteerhebung (Quartalsdurchschnitt). – Bevölkerung in Privathaushalten ohne Präsenz- und Zivildienen. – Zur Definition der Erwerbstätigen nach dem ILO-Konzept und zur Einteilung nach ÖNACE-Abschnitten siehe Glossar. – Stichprobe, Stichprobenfehler, Konfidenzintervalle siehe Annex 1 und Annex 2. – ( ) Werte sind sehr stark zufallsbehaftet (Variationskoeffizient über 17%). – (x) Werte sind statistisch nicht interpretierbar (Variationskoeffizient über 25%).

**B11 Erwerbstätige nach ISCO 08-Berufshauptgruppen und Geschlecht – 1. Quartal 2023**

ISCO 08-Berufshauptgruppe	Erwerbstätige insgesamt			Selbständige und Mithelfende			Unselbständige		
	zusammen	Männer	Frauen	zusammen	Männer	Frauen	zusammen	Männer	Frauen
	in 1 000								
<b>Insgesamt</b>	<b>4 420,3</b>	<b>2 321,3</b>	<b>2 099,0</b>	<b>529,9</b>	<b>333,9</b>	<b>196,0</b>	<b>3 890,4</b>	<b>1 987,4</b>	<b>1 903,0</b>
Führungskräfte	242,4	158,3	84,0	34,3	24,6	9,7	208,0	133,7	74,3
Akademische Berufe	956,0	441,5	514,5	140,7	85,1	55,6	815,3	356,4	458,9
Techniker:innen	809,1	435,5	373,5	79,8	50,5	29,3	729,3	385,0	344,3
Bürokräfte und verwandte Berufe	419,2	127,8	291,4	10,9	(5,7)	(5,2)	408,3	122,2	286,1
Dienstleistungsberufe/Verkäufer:innen	758,3	254,7	503,7	74,6	31,7	42,9	683,7	222,9	460,8
Fachkräfte in Landwirtschaft/Fischerei	137,6	87,8	49,9	107,7	68,2	39,5	29,9	19,6	(10,3)
Handwerks- und verwandte Berufe	520,4	467,0	53,4	56,9	49,7	(7,2)	463,4	417,3	46,2
Bediener:innen v. Masch.; Montageberufe	224,1	197,1	27,0	12,8	(11,6)	(x)	211,3	185,5	25,8
Hilfsarbeitskräfte	342,2	141,3	201,0	12,2	(6,7)	(5,4)	330,0	134,5	195,5
Angehörige der regulären Streitkräfte	11,1	10,3	(x)	-	-	-	11,1	10,3	(x)

Q: Mikrozensus-Arbeitskräfteerhebung (Quartalsdurchschnitt). – Bevölkerung in Privathaushalten ohne Präsenz- und Zivildienst. – Zur Definition der Erwerbstätigen nach dem ILO-Konzept siehe Glossar. – Stichprobe, Stichprobenfehler, Konfidenzintervalle siehe Annex 1 und Annex 2. – ( ) Werte sind sehr stark zufallsbehaftet (Variationskoeffizient über 17%). – (x) Werte sind statistisch nicht interpretierbar (Variationskoeffizient über 25%).

**B12 Unselbständig Erwerbstätige nach ISCO 08-Berufshauptgruppen, wöchentlicher Normalarbeitszeit und Geschlecht – 1. Quartal 2023**

ISCO 08-Berufshauptgruppe	Unselbständige insgesamt			Bis 35 Stunden			Ab 36 Stunden		
	zusammen	Männer	Frauen	zusammen	Männer	Frauen	zusammen	Männer	Frauen
	in 1 000								
<b>Insgesamt</b>	<b>3 890,4</b>	<b>1 987,4</b>	<b>1 903,0</b>	<b>1 277,7</b>	<b>268,1</b>	<b>1 009,6</b>	<b>2 612,8</b>	<b>1 719,4</b>	<b>893,4</b>
Führungskräfte	208,0	133,7	74,3	30,8	(10,3)	20,5	177,2	123,4	53,9
Akademische Berufe	815,3	356,4	458,9	301,3	75,1	226,1	514,0	281,2	232,8
Techniker:innen	729,3	385,0	344,3	217,9	46,7	171,3	511,4	338,4	173,0
Bürokräfte und verwandte Berufe	408,3	122,2	286,1	159,3	20,6	138,7	249,0	101,6	147,4
Dienstleistungsberufe/Verkäufer:innen	683,7	222,9	460,8	344,7	49,3	295,4	339,0	173,6	165,3
Fachkräfte in Landwirtschaft/Fischerei	29,9	19,6	(10,3)	(9,2)	(5,0)	(4,2)	20,7	14,6	(6,1)
Handwerks- und verwandte Berufe	463,4	417,3	46,2	34,2	21,6	12,6	429,2	395,7	33,5
Bediener:innen v. Masch.; Montageberufe	211,3	185,5	25,8	27,8	17,8	10,0	183,5	167,7	15,8
Hilfsarbeitskräfte	330,0	134,5	195,5	152,3	21,6	130,7	177,7	112,9	64,8
Angehörige der regulären Streitkräfte	11,1	10,3	(x)	(x)	-	(x)	11,0	10,3	(x)

Q: Mikrozensus-Arbeitskräfteerhebung (Quartalsdurchschnitt). – Bevölkerung in Privathaushalten ohne Präsenz- und Zivildienst. – Zur Definition der Erwerbstätigen nach dem ILO-Konzept siehe Glossar. – Stichprobe, Stichprobenfehler, Konfidenzintervalle siehe Annex 1 und Annex 2. – ( ) Werte sind sehr stark zufallsbehaftet (Variationskoeffizient über 17%). – (x) Werte sind statistisch nicht interpretierbar (Variationskoeffizient über 25%).

**B13 Erwerbstätige nach zweiter Tätigkeit, Befristung, Leiharbeit und Geschlecht**

Quartal	Erwerbstätige insgesamt in 1 000	Erwerbstätige mit zwei oder mehr Tätigkeiten				Unselbständige mit Befristung		Unselbständige mit Leiharbeit	
		zusammen		Unselbständige		in 1 000	in % <sup>2</sup>	in 1 000	in % <sup>2</sup>
		in 1 000	in % <sup>1</sup>	in 1 000	in % <sup>2</sup>				
<b>Männer und Frauen</b>									
1. Quartal 2021	4 189,9	211,6	5,1	173,4	4,7	289,6	7,8	89,4	2,4
1. Quartal 2022	4 374,1	236,7	5,4	189,1	4,9	328,2	8,6	94,0	2,5
2. Quartal 2022	4 438,9	230,6	5,2	189,7	4,9	325,5	8,3	88,5	2,3
3. Quartal 2022	4 491,1	238,8	5,3	194,5	4,9	358,9	9,1	90,0	2,3
4. Quartal 2022	4 465,8	231,4	5,2	188,9	4,8	352,4	9,0	95,6	2,4
1. Quartal 2023	4 420,3	249,2	5,6	202,8	5,2	353,3	9,1	86,1	2,2
Veränderung (in 1 000 bzw. in %-Punkten) zum									
Vorjahresquartal	46,3	12,6*	0,2*	13,7*	0,3*	25,1*	0,5*	-7,9*	-0,2*
Vorquartal	-45,5	17,9	0,5	13,9*	0,4	0,9*	0,1*	-9,5*	-0,2*
<b>Männer</b>									
1. Quartal 2021	2 220,0	114,9	5,2	90,4	4,7	153,2	8,0	51,3	2,7
1. Quartal 2022	2 309,9	126,3	5,5	98,3	5,0	173,9	8,8	58,1	2,9
2. Quartal 2022	2 352,4	119,0	5,1	93,1	4,6	168,4	8,4	57,9	2,9
3. Quartal 2022	2 385,7	124,4	5,2	95,8	4,7	189,4	9,3	56,1	2,7
4. Quartal 2022	2 363,9	122,4	5,2	93,4	4,6	186,8	9,2	57,8	2,9
1. Quartal 2023	2 321,3	133,3	5,7	102,8	5,2	188,3	9,5	57,5	2,9
Veränderung (in 1 000 bzw. in %-Punkten) zum									
Vorjahresquartal	11,4*	6,9*	0,3*	4,4*	0,2*	14,5*	0,7*	-0,7*	-0,1*
Vorquartal	-42,6	10,8*	0,6	9,4*	0,6	1,5*	0,3*	-0,3*	0,0*
<b>Frauen</b>									
1. Quartal 2021	1 969,9	96,7	4,9	83,0	4,6	136,4	7,6	38,1	2,1
1. Quartal 2022	2 064,2	110,4	5,3	90,7	4,9	154,4	8,3	35,9	1,9
2. Quartal 2022	2 086,4	111,6	5,3	96,7	5,1	157,1	8,3	30,6	1,6
3. Quartal 2022	2 105,4	114,4	5,4	98,7	5,2	169,5	8,9	33,9	1,8
4. Quartal 2022	2 101,9	108,9	5,2	95,5	5,0	165,6	8,7	37,8	2,0
1. Quartal 2023	2 099,0	116,0	5,5	100,0	5,3	165,0	8,7	28,7	1,5
Veränderung (in 1 000 bzw. in %-Punkten) zum									
Vorjahresquartal	34,8	5,6*	0,2*	9,3*	0,4*	10,6*	0,4*	-7,2*	-0,4*
Vorquartal	-2,9*	7,1*	0,3*	4,5*	0,2*	-0,7*	-0,0*	-9,2	-0,5

Q: Mikrozensus-Arbeitskräfteerhebung (Quartalsdurchschnitt). – Bevölkerung in Privathaushalten ohne Präsenz- und Zivildienst. – Zur Definition der Erwerbstätigen nach dem ILO-Konzept siehe Glossar. – Stichprobe, Stichprobenfehler, Konfidenzintervalle siehe Annex 1 und Annex 2. – ( ) Werte sind sehr stark zufallsbehaftet (Variationskoeffizient über 17%). – (x) Werte sind statistisch nicht interpretierbar (Variationskoeffizient über 25%). – Veränderungswerte: nicht signifikante Veränderungen sind durch \* gekennzeichnet.

1) Bezogen auf alle Erwerbstätigen. – 2) Bezogen auf alle unselbständig Erwerbstätigen.

**B14 Erwerbstätige nach wöchentlicher Normalarbeitszeit und Geschlecht**

Quartal	Erwerbs- tätige ins- gesamt in 1 000	Normalarbeitszeit bis 35 Stunden				Normalarbeitszeit ab 36 Stunden				Direkte Frage nach Arbeit in		
		zusam- men	bis 11 Stunden	12-24 Stunden	25-35 Stunden	zusam- men	36-40 Stunden	41-59 Stunden	60+ Stunden	Vollzeit in 1 000	Teilzeit	
											in 1 000	in 1 000
<b>Männer und Frauen</b>												
1. Quartal 2021	4 189,9	1 297,1	210,2	477,2	609,7	2 892,9	1 998,6	733,0	161,2	2 985,6	1 204,4	28,7
1. Quartal 2022	4 374,1	1 424,4	233,3	517,2	673,8	2 949,7	2 145,4	665,2	139,2	3 031,7	1 342,4	30,7
2. Quartal 2022	4 438,9	1 437,1	247,1	512,5	677,4	3 001,8	2 192,6	662,9	146,3	3 071,4	1 367,5	30,8
3. Quartal 2022	4 491,1	1 434,0	226,7	515,3	692,0	3 057,1	2 211,7	693,4	152,0	3 131,7	1 359,4	30,3
4. Quartal 2022	4 465,8	1 431,8	233,9	524,2	673,7	3 034,0	2 199,4	685,4	149,3	3 108,5	1 357,3	30,4
1. Quartal 2023	4 420,3	1 445,3	239,7	513,1	692,4	2 975,1	2 168,1	668,1	138,9	3 052,7	1 367,7	30,9
Veränderung (in 1 000 bzw. in %-Punkten) zum												
Vorjahres-												
quartal	46,3	20,9*	6,4*	-4,1*	18,6*	25,3*	22,8*	2,9*	-0,3*	21,0*	25,2*	0,2*
Vorquartal	-45,5	13,4*	5,8*	-11,1*	18,8*	-58,9	-31,2*	-17,3*	-10,4*	-55,8	10,4*	0,5
<b>Männer</b>												
1. Quartal 2021	2 220,0	289,7	68,7	87,4	133,6	1 930,3	1 267,9	537,2	125,3	1 970,0	250,0	11,3
1. Quartal 2022	2 309,9	327,8	80,6	99,4	147,8	1 982,1	1 390,4	487,5	104,2	2 021,0	289,0	12,5
2. Quartal 2022	2 352,4	328,0	85,2	96,3	146,6	2 024,4	1 427,0	485,4	112,1	2 055,7	296,7	12,6
3. Quartal 2022	2 385,7	334,9	75,6	103,5	155,8	2 050,8	1 435,1	502,3	113,4	2 085,5	300,2	12,6
4. Quartal 2022	2 363,9	334,5	77,8	116,1	140,6	2 029,4	1 415,3	501,4	112,7	2 063,6	300,3	12,7
1. Quartal 2023	2 321,3	340,8	82,5	110,6	147,6	1 980,6	1 395,3	478,7	106,6	2 018,6	302,7	13,0
Veränderung (in 1 000 bzw. in %-Punkten) zum												
Vorjahres-												
quartal	11,4*	13,0*	1,9*	11,2*	-0,2*	-1,5*	4,9*	-8,8*	2,4*	-2,3*	13,8*	0,5*
Vorquartal	-42,6	6,3*	4,7*	-5,5*	7,0*	-48,9	-20,1*	-22,6	-6,2*	-45,0	2,4*	0,3*
<b>Frauen</b>												
1. Quartal 2021	1 969,9	1 007,4	141,5	389,8	476,1	962,5	730,8	195,8	36,0	1 015,5	954,4	48,4
1. Quartal 2022	2 064,2	1 096,5	152,7	417,8	526,0	967,6	755,0	177,7	35,0	1 010,7	1 053,5	51,0
2. Quartal 2022	2 086,4	1 109,0	162,0	416,2	530,8	977,4	765,6	177,4	34,3	1 015,7	1 070,8	51,3
3. Quartal 2022	2 105,4	1 099,1	151,1	411,8	536,2	1 006,3	776,6	191,1	38,6	1 046,3	1 059,1	50,3
4. Quartal 2022	2 101,9	1 097,3	156,2	408,1	533,0	1 004,5	784,0	184,0	36,5	1 044,9	1 057,0	50,3
1. Quartal 2023	2 099,0	1 104,5	157,2	402,5	544,8	994,5	772,9	189,3	32,3	1 034,1	1 064,9	50,7
Veränderung (in 1 000 bzw. in %-Punkten) zum												
Vorjahres-												
quartal	34,8	8,0*	4,5*	-15,3*	18,7*	26,9*	17,9*	11,7*	-2,7*	23,4*	11,5*	-0,3*
Vorquartal	-2,9*	7,2*	1,0*	-5,6*	11,8*	-10,0*	-11,2*	5,3*	-4,2*	-10,9*	8,0*	0,4*

Q: Mikrozensus-Arbeitskräfteerhebung (Quartalsdurchschnitt). – Bevölkerung in Privathaushalten ohne Präsenz- und Zivildienst. – Zur Definition der Erwerbstätigen nach dem ILO-Konzept, der Normalarbeitszeit und Teilzeit/Vollzeit siehe Glossar. – Stichprobe, Stichprobenfehler, Konfidenzintervalle siehe Annex 1 und Annex 2. – ( ) Werte sind sehr stark zufallsbehaftet (Variationskoeffizient über 17%). – (x) Werte sind statistisch nicht interpretierbar (Variationskoeffizient über 25%). – Veränderungswerte: nicht signifikante Veränderungen sind durch \* gekennzeichnet.



**B15 Unselbständig Erwerbstätige nach wöchentlicher Normalarbeitszeit und Geschlecht**

Quartal	Unselbständige insgesamt in 1 000	Normalarbeitszeit bis 35 Stunden				Normalarbeitszeit ab 36 Stunden				Direkte Frage nach Arbeit in		
		zusammen	bis 11 Stunden	12–24 Stunden	25–35 Stunden	zusammen	36–40 Stunden	41–59 Stunden	60+ Stunden	Vollzeit in 1 000	Teilzeit	
											in 1 000	in 1 000
<b>Männer und Frauen</b>												
1. Quartal 2021	3 694,0	1 141,6	170,1	427,3	544,2	2 552,4	1 890,3	614,8	47,2	2 617,5	1 076,6	29,1
1. Quartal 2022	3 831,0	1 244,2	181,6	455,2	607,4	2 586,8	2 009,5	539,5	37,8	2 632,1	1 198,9	31,3
2. Quartal 2022	3 898,1	1 260,2	192,5	454,8	612,9	2 638,0	2 045,4	552,9	39,8	2 673,8	1 224,3	31,4
3. Quartal 2022	3 940,1	1 255,0	174,9	454,3	625,8	2 685,1	2 063,8	581,5	39,7	2 724,3	1 215,8	30,9
4. Quartal 2022	3 928,3	1 264,3	191,1	463,7	609,6	2 664,0	2 052,8	568,0	43,2	2 708,1	1 220,3	31,1
1. Quartal 2023	3 890,4	1 277,7	188,4	457,5	631,8	2 612,8	2 024,7	552,2	35,9	2 660,0	1 230,5	31,6
Veränderung (in 1 000 bzw. in %-Punkten) zum Vorjahresquartal												
	59,4	33,5*	6,9*	2,3*	24,3*	25,9*	15,1*	12,7*	-1,9*	27,8*	31,6*	0,3*
Veränderung (in 1 000 bzw. in %-Punkten) zum Vorquartal												
	-37,9	13,4*	-2,6*	-6,2*	22,2	-51,3	-28,1*	-15,8*	-7,4*	-48,1	10,2*	0,6*
<b>Männer</b>												
1. Quartal 2021	1 906,3	225,5	53,8	70,3	101,4	1 680,8	1 195,8	446,8	38,2	1 704,2	202,1	10,6
1. Quartal 2022	1 972,6	250,4	61,4	72,0	117,0	1 722,2	1 298,7	395,9	27,6	1 741,6	231,0	11,7
2. Quartal 2022	2 012,5	250,7	60,6	73,4	116,7	1 761,8	1 330,0	402,8	29,0	1 775,6	236,9	11,8
3. Quartal 2022	2 040,4	262,6	54,5	83,1	124,9	1 777,8	1 329,2	416,9	31,7	1 794,5	245,9	12,1
4. Quartal 2022	2 025,6	261,9	59,3	89,8	112,9	1 763,7	1 317,5	411,2	35,0	1 782,0	243,6	12,0
1. Quartal 2023	1 987,4	268,1	60,0	89,6	118,4	1 719,4	1 297,8	394,6	27,0	1 739,5	248,0	12,5
Veränderung (in 1 000 bzw. in %-Punkten) zum Vorjahresquartal												
	14,8*	17,7*	-1,4*	17,6	1,4*	-2,8*	-0,9*	-1,3*	-0,6*	-2,1*	17,0*	0,8*
Veränderung (in 1 000 bzw. in %-Punkten) zum Vorquartal												
	-38,2	6,1*	0,8*	-0,2*	5,5*	-44,3	-19,7*	-16,6*	-8,0	-42,6	4,4*	0,5*
<b>Frauen</b>												
1. Quartal 2021	1 787,7	916,1	116,3	357,0	442,8	871,6	694,5	168,0	(9,0)	913,2	874,5	48,9
1. Quartal 2022	1 858,4	993,8	120,1	383,2	490,4	864,6	710,8	143,6	(10,2)	890,5	967,9	52,1
2. Quartal 2022	1 885,6	1 009,5	131,9	381,3	496,2	876,1	715,4	150,0	(10,7)	898,2	987,4	52,4
3. Quartal 2022	1 899,7	992,4	120,4	371,1	500,9	907,3	734,6	164,6	(8,1)	929,8	969,9	51,1
4. Quartal 2022	1 902,7	1 002,4	131,8	373,9	496,7	900,3	735,3	156,8	(8,2)	926,1	976,7	51,3
1. Quartal 2023	1 903,0	1 009,6	128,4	367,9	513,4	893,4	726,9	157,6	(8,9)	920,5	982,5	51,6
Veränderung (in 1 000 bzw. in %-Punkten) zum Vorjahresquartal												
	44,6	15,9*	8,2*	-15,3*	22,9*	28,7*	16,1*	14,0*	-1,3*	30,0	14,6*	-0,5*
Veränderung (in 1 000 bzw. in %-Punkten) zum Vorquartal												
	0,3*	7,2*	-3,4*	-6,0*	16,7*	-7,0*	-8,4*	0,8*	0,7*	-5,6*	5,8*	0,3*

Q: Mikrozensus-Arbeitskräfteerhebung (Quartalsdurchschnitt). – Bevölkerung in Privathaushalten ohne Präsenz- und Zivildienst. – Zur Definition der Erwerbstätigen nach dem ILO-Konzept, der Normalarbeitszeit und Teilzeit/Vollzeit siehe Glossar. – Stichprobe, Stichprobenfehler, Konfidenzintervalle siehe Annex 1 und Annex 2. – ( ) Werte sind sehr stark zufallsbehaftet (Variationskoeffizient über 17%). – (x) Werte sind statistisch nicht interpretierbar (Variationskoeffizient über 25%). – Veränderungswerte: nicht signifikante Veränderungen sind durch \* gekennzeichnet.

**B16 Unselbständig Erwerbstätige nach wöchentlichen Über- bzw. Mehrstunden und Geschlecht**

Quartal	Unselbständige insgesamt in 1 000	Überstundenleistende <sup>1</sup>		Überstundenleistende <sup>1</sup> in 1 000 nach Anzahl der geleisteten Über-/Mehrstunden pro Woche			
		in 1 000	in %	bis 3 Stunden	4–5 Stunden	6–9 Stunden	10 Stunden und mehr
<b>Männer und Frauen</b>							
1. Quartal 2021	3 621,6	577,6	15,9	187,6	144,9	102,9	142,1
1. Quartal 2022	3 760,2	556,6	14,8	191,3	131,2	100,4	133,7
2. Quartal 2022	3 828,7	565,1	14,8	197,8	132,9	104,9	129,5
3. Quartal 2022	3 870,8	523,6	13,5	162,9	131,5	90,0	139,1
4. Quartal 2022	3 866,3	591,1	15,3	202,5	141,8	112,5	134,3
1. Quartal 2023	3 827,3	570,0	14,9	192,2	149,2	102,8	125,9
Veränderung (in 1 000 bzw. in %-Punkten) zum							
Vorjahresquartal	67,1	13,4*	0,1*	0,9*	18,0	2,4*	-7,9*
Vorquartal	-39,0	-21,2*	-0,4*	-10,3*	7,3*	-9,8*	-8,4*
<b>Männer</b>							
1. Quartal 2021	1 905,1	372,9	19,6	112,8	91,4	69,6	99,1
1. Quartal 2022	1 970,8	355,8	18,1	112,7	86,2	65,0	91,9
2. Quartal 2022	2 010,3	367,0	18,3	115,4	82,6	72,8	96,3
3. Quartal 2022	2 036,7	337,1	16,5	95,7	78,0	61,0	102,4
4. Quartal 2022	2 023,4	358,3	17,7	110,3	84,0	74,2	89,7
1. Quartal 2023	1 986,0	356,5	18,0	107,2	97,0	64,9	87,4
Veränderung (in 1 000 bzw. in %-Punkten) zum							
Vorjahresquartal	15,2*	0,7*	-0,1*	-5,5*	10,9*	-0,1*	-4,5*
Vorquartal	-37,4	-1,8*	0,2*	-3,1*	13,0	-9,3*	-2,4*
<b>Frauen</b>							
1. Quartal 2021	1 716,5	204,7	11,9	74,8	53,5	33,3	43,0
1. Quartal 2022	1 789,4	200,8	11,2	78,5	45,0	35,4	41,9
2. Quartal 2022	1 818,4	198,1	10,9	82,5	50,3	32,1	33,2
3. Quartal 2022	1 834,2	186,5	10,2	67,2	53,5	29,0	36,7
4. Quartal 2022	1 842,8	232,9	12,6	92,2	57,8	38,3	44,5
1. Quartal 2023	1 841,3	213,5	11,6	84,9	52,1	37,9	38,5
Veränderung (in 1 000 bzw. in %-Punkten) zum							
Vorjahresquartal	51,9	12,7*	0,4*	6,4*	7,1*	2,5*	-3,3*
Vorquartal	-1,6*	-19,4	-1,0	-7,3*	-5,7*	-0,4*	-6,0*

Q: Mikrozensus-Arbeitskräfteerhebung (Quartalsdurchschnitt). – Bevölkerung in Privathaushalten ohne Präsenz- und Zivildienstler, ohne Personen in Elternkarenz (mit aufrechtem Dienstverhältnis). – Zur Definition der Erwerbstätigen nach dem ILO-Konzept, Über- bzw. Mehrstunden siehe Glossar. – Stichprobe, Stichprobenfehler, Konfidenzintervalle siehe Annex 1 und Annex 2. - ( ) Werte sind sehr stark zufallsbehaftet (Variationskoeffizient über 17%). – (x) Werte sind statistisch nicht interpretierbar (Variationskoeffizient über 25%). – Veränderungswerte: nicht signifikante Veränderungen sind durch \* gekennzeichnet.

1) Einschließlich Mehrstunden.

### B17 Erwerbstätige von 15 bis 74 Jahren nach zusätzlichem Arbeitszeitwunsch, kurzfristiger Verfügbarkeit und Geschlecht (Teilzeit-Unterbeschäftigung, internationale Definition)

Quartal	Erwerbstätige (15–74 Jahre) insgesamt in 1 000	Teilzeiterwerbstätige <sup>1</sup> (15–74 Jahre)				Teilzeit-Unter- beschäftigten- quote in % <sup>3</sup>	
		insgesamt in 1 000	mit Wunsch nach höherer Arbeitszeit		innerhalb von 2 Wochen verfügbar (= Teilzeit-Unterbeschäftigte)		
			zusammen				
		in 1 000	in % <sup>2</sup>	in 1 000	in % <sup>2</sup>		
<b>Männer und Frauen</b>							
1. Quartal 2021	4 176,6	1 192,2	193,7	16,2	154,5	13,0	3,7
1. Quartal 2022	4 362,7	1 334,5	186,7	14,0	108,1	8,1	2,5
2. Quartal 2022	4 428,3	1 359,9	203,6	15,0	113,6	8,4	2,6
3. Quartal 2022	4 479,3	1 351,0	183,3	13,6	107,8	8,0	2,4
4. Quartal 2022	4 453,3	1 349,5	178,1	13,2	101,1	7,5	2,3
1. Quartal 2023	4 408,5	1 359,0	202,9	14,9	113,4	8,3	2,6
Veränderung (in 1 000 bzw. in %-Punkten) zum							
Vorjahresquartal	45,8	24,5*	16,3*	0,9*	5,3*	0,2*	0,1*
Vorquartal	-44,8	9,5*	24,9	1,7	12,2*	0,8*	0,3*
<b>Männer</b>							
1. Quartal 2021	2 212,2	243,2	51,4	21,1	46,5	19,1	2,1
1. Quartal 2022	2 301,4	282,8	44,7	15,8	30,2	10,7	1,3
2. Quartal 2022	2 344,4	290,9	53,8	18,5	32,3	11,1	1,4
3. Quartal 2022	2 376,9	294,0	49,7	16,9	33,2	11,3	1,4
4. Quartal 2022	2 354,9	294,8	51,4	17,4	31,1	10,5	1,3
1. Quartal 2023	2 313,8	297,4	51,7	17,4	32,5	10,9	1,4
Veränderung (in 1 000 bzw. in %-Punkten) zum							
Vorjahresquartal	12,4*	14,6*	7,0*	1,6*	2,3*	0,2*	0,1*
Vorquartal	-41,1	2,6*	0,3*	-0,0*	1,4*	0,4*	0,1*
<b>Frauen</b>							
1. Quartal 2021	1 964,4	949,0	142,3	15,0	108,0	11,4	5,5
1. Quartal 2022	2 061,3	1 051,7	142,0	13,5	77,9	7,4	3,8
2. Quartal 2022	2 083,9	1 069,0	149,8	14,0	81,3	7,6	3,9
3. Quartal 2022	2 102,3	1 057,0	133,6	12,6	74,6	7,1	3,5
4. Quartal 2022	2 098,3	1 054,8	126,7	12,0	70,0	6,6	3,3
1. Quartal 2023	2 094,7	1 061,6	151,3	14,2	80,9	7,6	3,9
Veränderung (in 1 000 bzw. in %-Punkten) zum							
Vorjahresquartal	33,4	9,9*	9,3*	0,7*	3,0*	0,2*	0,1*
Vorquartal	-3,7*	6,9*	24,6	2,2	10,8*	1,0*	0,5*

Q: Mikrozensus-Arbeitskräfteerhebung (Quartalsdurchschnitt). – Bevölkerung in Privathaushalten ohne Präsenz- und Zivildienst. – Zur Definition der Erwerbstätigen nach dem ILO-Konzept siehe Glossar. – Stichprobe, Stichprobenfehler, Konfidenzintervalle siehe Annex 1 und Annex 2. – ( ) Werte sind sehr stark zufallsbehaftet (Variationskoeffizient über 17%). – (x) Werte sind statistisch nicht interpretierbar (Variationskoeffizient über 25%). – Veränderungswerte: nicht signifikante Veränderungen sind durch \* gekennzeichnet.

1) Direkte Frage nach Teilzeitarbeit. – 2) Bezogen auf Teilzeiterwerbstätige. – 3) Teilzeit-Unterbeschäftigte bezogen auf alle Erwerbstätigen von 15 bis 74 Jahren.

## C Arbeitsvolumen nach ILO-Konzept

### C1 Durchschnittliche wöchentliche Normalarbeitsstunden nach Vollzeit, Teilzeit

Quartal	Erwerbstätige		Vollzeiterwerbstätige <sup>1</sup>		Teilzeiterwerbstätige <sup>1</sup>	
	insgesamt	darunter Unselbständige	insgesamt	darunter Unselbständige	insgesamt	darunter Unselbständige
	durchschnittliche Arbeitsstunden pro Person und Woche <sup>2</sup>					
<b>Männer und Frauen</b>						
1. Quartal 2021	36,3	35,5	42,2	41,0	21,5	22,0
1. Quartal 2022	35,6	35,0	41,7	40,6	21,7	22,3
2. Quartal 2022	35,7	35,0	41,8	40,7	21,6	22,3
3. Quartal 2022	35,9	35,2	41,9	40,8	21,9	22,5
4. Quartal 2022	35,8	35,1	41,9	40,7	21,7	22,2
1. Quartal 2023	35,7	35,0	41,8	40,7	21,8	22,4
Veränderung (in Stunden) zum						
Vorjahresquartal	0,0*	-0,0*	0,1*	0,0*	0,1*	0,1*
Vorquartal	-0,2	-0,1*	-0,1*	-0,1*	0,0*	0,1*
<b>Männer</b>						
1. Quartal 2021	40,1	39,1	42,7	41,4	19,9	20,3
1. Quartal 2022	39,4	38,6	42,1	40,9	20,2	21,0
2. Quartal 2022	39,4	38,6	42,2	41,0	20,1	21,2
3. Quartal 2022	39,5	38,7	42,3	41,1	20,5	21,3
4. Quartal 2022	39,5	38,6	42,3	41,1	20,1	20,7
1. Quartal 2023	39,3	38,4	42,2	41,0	19,9	20,8
Veränderung (in Stunden) zum						
Vorjahresquartal	-0,1*	-0,1*	0,1*	0,1*	-0,3*	-0,1*
Vorquartal	-0,2	-0,2	-0,2	-0,1*	-0,2*	0,1*
<b>Frauen</b>						
1. Quartal 2021	31,8	31,5	41,2	40,3	22,0	22,4
1. Quartal 2022	31,4	31,1	40,9	40,2	22,1	22,7
2. Quartal 2022	31,3	31,0	40,9	40,2	22,0	22,5
3. Quartal 2022	31,7	31,4	41,1	40,2	22,3	22,8
4. Quartal 2022	31,6	31,2	41,0	40,1	22,2	22,6
1. Quartal 2023	31,6	31,2	41,1	40,2	22,3	22,8
Veränderung (in Stunden) zum						
Vorjahresquartal	0,2*	0,2*	0,1*	0,0*	0,2*	0,1*
Vorquartal	-0,1*	0,0*	0,1*	0,1*	0,1*	0,2*

Q: Mikrozensus-Arbeitskräfteerhebung (Quartalsdurchschnitt). – Bevölkerung in Privathaushalten ohne Präsenz- und Zivildienstler, ohne Personen in Elternkarenz (mit aufrechtem Dienstverhältnis). – Zur Definition der Erwerbstätigen nach dem ILO-Konzept siehe Glossar. – ( ) Werte sind sehr stark zufallsbehaftet (Variationskoeffizient über 17%). – (x) Werte sind statistisch nicht interpretierbar (Variationskoeffizient über 25%). – Veränderungswerte: nicht signifikante Veränderungen sind durch \* gekennzeichnet.

1) Direkte Frage. – 2) In der Haupttätigkeit; arithmetisches Mittel.

**C2 Durchschnittliche wöchentliche Normalarbeitsstunden nach beruflicher Stellung**

Quartal	Erwerbstätige insgesamt	Unselbständige					Selbständige und Mithelfende		
		zusammen	Lehrlinge	Arbeiter:innen	Angestellte <sup>1</sup>	Öffentlich Bedienstete <sup>2</sup>	zusammen	Selbständige	Mithelfende
durchschnittliche Arbeitsstunden pro Person und Woche <sup>3</sup>									
<b>Männer und Frauen</b>									
1. Quartal 2021	36,3	35,5	39,1	36,4	34,4	39,1	42,0	43,7	27,6
1. Quartal 2022	35,6	35,0	39,1	35,6	34,1	37,9	40,2	42,1	25,7
2. Quartal 2022	35,7	35,0	39,0	35,7	34,1	38,1	40,3	42,0	26,6
3. Quartal 2022	35,9	35,2	39,0	35,7	34,4	38,2	40,7	42,5	26,5
4. Quartal 2022	35,8	35,1	38,9	35,8	34,1	38,5	41,3	42,7	28,2
1. Quartal 2023	35,7	35,0	39,0	35,6	34,1	38,1	40,7	42,3	24,3
Veränderung (in Stunden) zum									
Vorjahresquartal	0,0*	-0,0*	-0,0*	0,0*	-0,0*	0,2*	0,5*	0,2*	-1,4*
Vorquartal	-0,2	-0,1*	0,1*	-0,2*	-0,0*	-0,4	-0,6*	-0,4*	-3,9
<b>Männer</b>									
1. Quartal 2021	40,1	39,1	39,1	39,0	38,7	42,1	46,3	47,6	29,7
1. Quartal 2022	39,4	38,6	39,0	38,4	38,2	40,9	44,0	45,7	27,5
2. Quartal 2022	39,4	38,6	39,0	38,6	38,2	41,4	44,1	45,9	26,0
3. Quartal 2022	39,5	38,7	39,1	38,4	38,4	41,7	44,6	46,2	27,6
4. Quartal 2022	39,5	38,6	38,9	38,6	38,1	42,1	44,8	46,3	27,4
1. Quartal 2023	39,3	38,4	39,0	38,3	38,0	41,5	44,2	45,9	22,6
Veränderung (in Stunden) zum									
Vorjahresquartal	-0,1*	-0,1*	0,0*	-0,1*	-0,2*	0,6*	0,2*	0,2*	-4,9*
Vorquartal	-0,2	-0,2	0,1*	-0,3*	-0,1*	-0,6*	-0,6*	-0,4*	-4,9
<b>Frauen</b>									
1. Quartal 2021	31,8	31,5	39,1	30,2	30,8	36,4	34,8	36,4	25,8
1. Quartal 2022	31,4	31,1	39,2	29,1	30,7	35,1	33,9	35,7	23,8
2. Quartal 2022	31,3	31,0	39,0	29,0	30,7	35,0	33,9	35,1	27,2
3. Quartal 2022	31,7	31,4	38,9	29,5	31,2	35,0	34,3	35,8	25,4
4. Quartal 2022	31,6	31,2	38,8	29,3	30,8	35,4	35,3	36,2	29,0
1. Quartal 2023	31,6	31,2	39,0	29,4	30,8	35,2	34,6	35,8	26,1
Veränderung (in Stunden) zum									
Vorjahresquartal	0,2*	0,2*	-0,2*	0,4*	0,1*	0,1*	0,8*	0,2*	2,2*
Vorquartal	-0,1*	0,0*	0,2*	0,1*	-0,0*	-0,2*	-0,6*	-0,4*	-2,9*

Q: Mikrozensus-Arbeitskräfteerhebung (Quartalsdurchschnitt). – Bevölkerung in Privathaushalten ohne Präsenz- und Zivildienst, ohne Personen in Elternkarenz (mit aufrechtem Dienstverhältnis). – Zur Definition der Erwerbstätigen nach dem ILO-Konzept siehe Glossar. – ( ) Werte sind sehr stark zufallsbehaftet (Variationskoeffizient über 17%). – (x) Werte sind statistisch nicht interpretierbar (Variationskoeffizient über 25%). – Veränderungswerte: nicht signifikante Veränderungen sind durch \* gekennzeichnet.

1) Einschließlich freier Dienstnehmer:innen. – 2) Beamt:innen, Vertragsbedienstete. – 3) In der Haupttätigkeit; arithmetisches Mittel.

### C3 Tatsächlich geleistete Arbeitsstunden (Arbeitsvolumen) nach Haupt-, Zweittätigkeit bzw. Beschäftigungsausmaß

Quartal	Alle Tätigkeiten	Haupttätigkeit				Zweite Tätigkeit
		insgesamt	Vollzeit <sup>1</sup>	Teilzeit <sup>1</sup>	darunter Über-/Mehrstunden	
gesamte im Quartal geleistete Stunden in Mio.						
<b>Männer und Frauen</b>						
1. Quartal 2021	1 637,7	1 614,9	1 344,2	270,7	49,3	22,9
1. Quartal 2022	1 731,6	1 706,6	1 394,3	312,2	48,4	25,1
2. Quartal 2022	1 764,9	1 740,4	1 420,1	320,3	48,5	24,4
3. Quartal 2022	1 693,6	1 668,8	1 372,0	296,9	46,1	24,8
4. Quartal 2022	1 729,9	1 705,6	1 390,4	315,2	49,5	24,3
1. Quartal 2023	1 781,0	1 756,0	1 427,3	328,7	46,9	25,0
Veränderung (in Mio.) zum						
Vorjahresquartal	49,3	49,4	33,0	16,4	-1,5*	-0,1*
Vorquartal	51,1	50,4	36,9	13,5	-2,6*	0,7*
<b>Männer</b>						
1. Quartal 2021	994,6	980,7	926,6	54,1	33,2	13,9
1. Quartal 2022	1 035,3	1 020,0	956,2	63,9	32,0	15,3
2. Quartal 2022	1 061,7	1 046,4	979,1	67,3	33,8	15,2
3. Quartal 2022	1 020,7	1 005,9	940,3	65,6	31,5	14,8
4. Quartal 2022	1 029,7	1 015,0	947,8	67,2	31,8	14,7
1. Quartal 2023	1 049,3	1 034,2	965,5	68,7	31,6	15,1
Veränderung (in Mio.) zum						
Vorjahresquartal	14,0*	14,2*	9,3*	4,8*	-0,4*	-0,2*
Vorquartal	19,6	19,2	17,7	1,5*	-0,2*	0,4*
<b>Frauen</b>						
1. Quartal 2021	643,2	634,2	417,6	216,6	16,1	9,0
1. Quartal 2022	696,3	686,5	438,2	248,4	16,4	9,8
2. Quartal 2022	703,2	694,0	441,0	253,1	14,7	9,2
3. Quartal 2022	672,9	662,9	431,7	231,3	14,5	10,0
4. Quartal 2022	700,2	690,6	442,6	248,0	17,7	9,6
1. Quartal 2023	731,7	721,8	461,8	260,0	15,3	9,9
Veränderung (in Mio.) zum						
Vorjahresquartal	35,3	35,3	23,7	11,6	-1,1*	0,1*
Vorquartal	31,5	31,1	19,2	12,0	-2,5	0,3*

Q: Mikrozensus-Arbeitskräfteerhebung (Quartalsdurchschnitt). – Bevölkerung in Privathaushalten ohne Präsenz- und Zivildienstler, ohne Personen in Elternkarenz (mit aufrechtem Dienstverhältnis). – Zur Definition der Erwerbstätigen nach dem ILO-Konzept siehe Glossar. – ( ) Werte sind sehr stark zufallsbehaftet (Variationskoeffizient über 17%). – (x) Werte sind statistisch nicht interpretierbar (Variationskoeffizient über 25%). – Veränderungswerte: nicht signifikante Veränderungen sind durch \* gekennzeichnet.

1) Direkte Frage.

### C4 Durchschnittliche tatsächlich geleistete Arbeitsstunden pro Woche nach Haupt-, Zweittätigkeit bzw. Beschäftigungsausmaß

Quartal	Alle Tätigkeiten	Haupttätigkeit						Zweite Tätigkeit	
		Voll- und Teilzeiterwerbstätige		Vollzeiterwerbstätige <sup>1</sup>		Teilzeiterwerbstätige <sup>1</sup>			Über-/Mehrstunden pro Person mit Über-/Mehrstunden
		insgesamt	Unselbständige	insgesamt	Unselbständige	insgesamt	Unselbständige		
durchschnittliche Arbeitsstunden pro Person und Woche <sup>2</sup>									
<b>Männer und Frauen</b>									
1. Quartal 2021	30,6	30,2	29,4	35,2	34,0	17,7	18,1	6,6	8,4
1. Quartal 2022	31,0	30,5	29,8	35,8	34,7	18,4	19,0	6,7	8,2
2. Quartal 2022	31,1	30,6	29,8	35,9	34,6	18,6	19,1	6,6	8,3
3. Quartal 2022	29,5	29,0	28,1	34,0	32,6	17,3	17,8	6,8	8,1
4. Quartal 2022	30,2	29,8	28,9	34,7	33,4	18,4	18,8	6,4	8,1
1. Quartal 2023	31,4	31,0	30,4	36,3	35,3	19,0	19,5	6,3	7,8
Veränderung (in Stunden) zum Vorjahresquartal	0,5	0,5	0,5	0,5	0,6	0,6	0,5	-0,4*	-0,4*
Veränderung (in Stunden) zum Vorquartal	1,2	1,2	1,5	1,6	1,9	0,6	0,8	-0,1*	-0,3*
<b>Männer</b>									
1. Quartal 2021	34,5	34,0	33,0	36,2	34,9	16,6	16,8	6,8	9,3
1. Quartal 2022	34,5	34,0	33,2	36,4	35,2	17,0	17,7	6,9	9,3
2. Quartal 2022	34,7	34,2	33,2	36,7	35,2	17,5	18,2	7,1	9,9
3. Quartal 2022	33,0	32,5	31,3	34,7	33,3	16,8	17,3	7,2	9,2
4. Quartal 2022	33,5	33,1	31,9	35,4	33,9	17,2	17,5	6,8	9,2
1. Quartal 2023	34,8	34,3	33,5	36,8	35,7	17,5	18,4	6,8	8,7
Veränderung (in Stunden) zum Vorjahresquartal	0,3*	0,3*	0,4*	0,4*	0,5*	0,5*	0,7*	-0,1*	-0,6*
Veränderung (in Stunden) zum Vorquartal	1,3	1,2	1,6	1,4	1,8	0,3*	0,9*	-0,0*	-0,5*
<b>Frauen</b>									
1. Quartal 2021	26,1	25,7	25,4	33,0	32,2	18,0	18,5	6,0	7,4
1. Quartal 2022	26,8	26,5	26,1	34,4	33,5	18,8	19,3	6,3	6,9
2. Quartal 2022	26,8	26,4	26,1	34,2	33,4	18,9	19,3	5,7	6,5
3. Quartal 2022	25,4	25,0	24,5	32,5	31,3	17,4	17,9	6,0	6,9
4. Quartal 2022	26,4	26,0	25,6	33,3	32,3	18,7	19,1	5,9	6,9
1. Quartal 2023	27,6	27,3	27,0	35,3	34,5	19,4	19,8	5,5	6,7
Veränderung (in Stunden) zum Vorjahresquartal	0,8	0,8	0,8	0,9	1,0	0,6	0,5	-0,8	-0,2*
Veränderung (in Stunden) zum Vorquartal	1,2	1,2	1,4	2,0	2,2	0,7	0,8	-0,4*	-0,2*

Q: Mikrozensus-Arbeitskräfteerhebung (Quartalsdurchschnitt). – Bevölkerung in Privathaushalten ohne Präsenz- und Zivildienr, ohne Personen in Elternkarenz (mit aufrechtem Dienstverhältnis). – Zur Definition der Erwerbstätigen nach dem ILO-Konzept siehe Glossar. – ( ) Werte sind sehr stark zufallsbehaftet (Variationskoeffizient über 17%). – (x) Werte sind statistisch nicht interpretierbar (Variationskoeffizient über 25%). – Veränderungswerte: nicht signifikante Veränderungen sind durch \* gekennzeichnet.

1) Direkte Frage. – 2) Arithmetisches Mittel.

**C5 Tatsächlich geleistete Arbeitsstunden (Arbeitsvolumen) nach beruflicher Stellung**

Quartal	Erwerbstätige insgesamt	Unselbständige					Selbständige und Mithelfende		
		zusammen	Lehrlinge	Arbeiter:innen	Ange-stellte <sup>1</sup>	Öffentlich Bedienstete <sup>2</sup>	zusammen	Selbständige	Mithelfende
gesamte im Quartal geleistete Stunden in Mio. <sup>3</sup>									
<b>Männer und Frauen</b>									
1. Quartal 2021	1 614,9	1 384,5	41,0	343,6	842,6	157,3	230,4	212,7	17,7
1. Quartal 2022	1 706,6	1 458,0	43,8	381,2	881,1	151,9	248,5	228,5	20,0
2. Quartal 2022	1 740,4	1 482,6	43,1	405,7	888,1	145,7	257,8	236,5	21,2
3. Quartal 2022	1 668,8	1 414,0	43,1	398,9	854,2	117,7	254,9	235,0	19,9
4. Quartal 2022	1 705,6	1 453,0	47,7	385,2	881,3	138,9	252,6	235,0	17,6
1. Quartal 2023	1 756,0	1 511,0	49,1	377,2	935,0	149,7	245,0	231,1	13,9
Veränderung (in Mio.) zum									
Vorjahresquartal	49,4	53,0	5,3*	-4,1*	53,9	-2,2*	-3,5*	2,6*	-6,1
Vorquartal	50,4	58,0	1,5*	-8,0*	53,7	10,8	-7,6*	-3,9*	-3,7
<b>Männer</b>									
1. Quartal 2021	980,7	817,2	26,3	263,1	443,5	84,3	163,5	154,7	8,9
1. Quartal 2022	1 020,0	850,1	29,3	287,3	452,0	81,4	170,0	159,5	10,5
2. Quartal 2022	1 046,4	866,6	28,0	306,9	453,6	78,1	179,8	168,7	11,0
3. Quartal 2022	1 005,9	829,7	29,4	297,3	440,5	62,5	176,2	165,8	10,4
4. Quartal 2022	1 015,0	840,2	32,1	287,7	446,8	73,5	174,8	166,0	8,8
1. Quartal 2023	1 034,2	865,7	31,6	278,9	479,5	75,7	168,5	162,3	6,2
Veränderung (in Mio.) zum									
Vorjahresquartal	14,2*	15,7	2,3*	-8,4*	27,5	-5,7*	-1,5*	2,8*	-4,3
Vorquartal	19,2	25,5	-0,4*	-8,9*	32,7	2,2*	-6,3*	-3,8*	-2,5
<b>Frauen</b>									
1. Quartal 2021	634,2	567,3	14,6	80,5	399,1	73,1	66,9	58,1	8,8
1. Quartal 2022	686,5	608,0	14,5	94,0	429,0	70,5	78,5	69,1	9,5
2. Quartal 2022	694,0	616,0	15,1	98,8	434,5	67,6	78,0	67,8	10,2
3. Quartal 2022	662,9	584,3	13,7	101,6	413,7	55,2	78,7	69,2	9,5
4. Quartal 2022	690,6	612,8	15,6	97,4	434,5	65,3	77,8	69,0	8,8
1. Quartal 2023	721,8	645,3	17,5	98,3	455,5	74,0	76,5	68,9	7,6
Veränderung (in Mio.) zum									
Vorjahresquartal	35,3	37,3	3,0*	4,3*	26,4	3,5*	-2,0*	-0,2*	-1,8*
Vorquartal	31,1	32,5	1,9*	0,9*	21,0	8,7	-1,3*	-0,1*	-1,2*

Q: Mikrozensus-Arbeitskräfteerhebung (Quartalsdurchschnitt). – Bevölkerung in Privathaushalten ohne Präsenz- und Zivildienst, ohne Personen in Elternkarenz (mit aufrechtem Dienstverhältnis). – Zur Definition der Erwerbstätigen nach dem ILO-Konzept siehe Glossar. – ( ) Werte sind sehr stark zufallsbehaftet (Variationskoeffizient über 17%). – (x) Werte sind statistisch nicht interpretierbar (Variationskoeffizient über 25%). – Veränderungswerte: nicht signifikante Veränderungen sind durch \* gekennzeichnet.

1) Einschließlich freie Dienstnehmer:innen. – 2) Beamten, Vertragsbedienstete. – 3) In der Haupttätigkeit.



**C6 Durchschnittliche tatsächlich geleistete Arbeitsstunden nach beruflicher Stellung**

Quartal	Erwerbs- tätige insgesamt	Unselbständige					Selbständige und Mithelfende		
		zusammen	Lehrlinge	Arbei- ter:innen	Ange- stellte <sup>1</sup>	Öffentlich Bedienstete <sup>2</sup>	zusammen	Selb- ständige	Mit- helfende
durchschnittliche Arbeitsstunden pro Person und Woche <sup>3</sup>									
<b>Männer und Frauen</b>									
1. Quartal 2021	30,2	29,4	29,9	29,5	28,7	33,2	35,7	36,8	26,5
1. Quartal 2022	30,5	29,8	31,8	29,8	29,5	31,6	35,2	36,6	24,5
2. Quartal 2022	30,6	29,8	33,3	30,6	29,1	31,3	36,7	37,9	26,8
3. Quartal 2022	29,0	28,1	31,9	29,4	27,6	26,1	35,6	36,8	25,6
4. Quartal 2022	29,8	28,9	31,2	29,6	28,3	30,5	36,1	37,2	26,3
1. Quartal 2023	31,0	30,4	31,9	30,6	29,9	32,2	35,6	36,9	22,4
Veränderung (in Stunden) zum									
Vorjahresquartal	0,5	0,5	0,2*	0,8	0,5	0,6*	0,4*	0,3*	-2,1*
Vorquartal	1,2	1,5	0,7*	1,0	1,7	1,8	-0,6*	-0,3*	-3,9
<b>Männer</b>									
1. Quartal 2021	34,0	33,0	30,7	31,9	33,1	37,0	40,1	41,1	28,4
1. Quartal 2022	34,0	33,2	32,3	32,3	33,4	35,4	38,8	40,1	25,7
2. Quartal 2022	34,2	33,2	33,2	33,1	33,0	34,8	40,7	42,0	27,8
3. Quartal 2022	32,5	31,3	31,5	31,6	31,4	29,4	39,3	40,5	26,6
4. Quartal 2022	33,1	31,9	31,1	31,7	31,8	34,0	39,7	40,9	25,9
1. Quartal 2023	34,3	33,5	31,1	32,8	33,9	35,0	38,8	40,2	20,2
Veränderung (in Stunden) zum									
Vorjahresquartal	0,3*	0,4*	-1,2*	0,5*	0,5*	-0,4*	0,1*	0,1*	-5,5*
Vorquartal	1,2	1,6	-0,0*	1,0	2,1	1,0*	-0,9*	-0,7*	-5,6
<b>Frauen</b>									
1. Quartal 2021	25,7	25,4	28,6	23,6	25,1	29,6	28,2	28,8	24,8
1. Quartal 2022	26,5	26,1	30,6	24,1	26,2	28,2	29,4	30,4	23,3
2. Quartal 2022	26,4	26,1	33,3	24,8	25,9	28,1	29,9	30,6	25,9
3. Quartal 2022	25,0	24,5	32,9	24,5	24,5	23,2	29,4	30,2	24,5
4. Quartal 2022	26,0	25,6	31,3	24,7	25,4	27,2	30,0	30,5	26,8
1. Quartal 2023	27,3	27,0	33,5	25,6	26,6	29,8	30,0	30,8	24,6
Veränderung (in Stunden) zum									
Vorjahresquartal	0,8	0,8	2,9*	1,6	0,4*	1,6*	0,7*	0,3*	1,3*
Vorquartal	1,2	1,4	2,2*	0,9*	1,3	2,6	-0,0*	0,3*	-2,2*

Q: Mikrozensus-Arbeitskräfteerhebung (Quartalsdurchschnitt). – Bevölkerung in Privathaushalten ohne Präsenz- und Zivildienst, ohne Personen in Elternkarenz (mit aufrechtem Dienstverhältnis). – Zur Definition der Erwerbstätigen nach dem ILO-Konzept siehe Glossar. – ( ) Werte sind sehr stark zufallsbehaftet (Variationskoeffizient über 17%). – (x) Werte sind statistisch nicht interpretierbar (Variationskoeffizient über 25%). – Veränderungswerte: nicht signifikante Veränderungen sind durch \* gekennzeichnet.

1) Einschließlich freie Dienstnehmer:innen. – 2) Beamten, Vertragsbedienstete. – 3) In der Haupttätigkeit; arithmetisches Mittel.

### C7 Durchschnittliche Anzahl der pro Woche sowie Gesamtzahl der pro Quartal geleisteten Über- bzw. Mehrstunden

Quartal	Durchschnittlich <sup>1</sup> geleistete Über- bzw. Mehrstunden pro Person und Woche bezogen auf			Geleistete Über- bzw. Mehrstunden pro Quartal in Mio.	
	alle Unselbständigen	die Überstundenleistenden <sup>2</sup>		insgesamt	darunter bezahlte Über-/Mehrstunden
		insgesamt	darunter bezahlte Über-/Mehrstunden		
<b>Männer und Frauen</b>					
1. Quartal 2021	1,0	6,6	5,5	49,3	41,1
1. Quartal 2022	1,0	6,7	5,0	48,4	36,2
2. Quartal 2022	1,0	6,6	4,9	48,5	36,2
3. Quartal 2022	0,9	6,8	5,2	46,1	35,3
4. Quartal 2022	1,0	6,4	4,9	49,5	37,6
1. Quartal 2023	0,9	6,3	4,6	46,9	33,8
Veränderung (in Std. bzw. Mio.) zum					
Vorjahresquartal	-0,0*	-0,4*	-0,4	-1,5*	-2,4*
Vorquartal	-0,0*	-0,1*	-0,3	-2,6*	-3,8
<b>Männer</b>					
1. Quartal 2021	1,3	6,8	5,9	33,2	28,8
1. Quartal 2022	1,2	6,9	5,3	32,0	24,7
2. Quartal 2022	1,3	7,1	5,4	33,8	25,7
3. Quartal 2022	1,2	7,2	5,6	31,5	24,4
4. Quartal 2022	1,2	6,8	5,3	31,8	24,6
1. Quartal 2023	1,2	6,8	5,0	31,6	23,0
Veränderung (in Std. bzw. Mio.) zum					
Vorjahresquartal	-0,0*	-0,1*	-0,4*	-0,4*	-1,7*
Vorquartal	0,0*	-0,0*	-0,3*	-0,2*	-1,6*
<b>Frauen</b>					
1. Quartal 2021	0,7	6,0	4,6	16,1	12,4
1. Quartal 2022	0,7	6,3	4,4	16,4	11,5
2. Quartal 2022	0,6	5,7	4,1	14,7	10,5
3. Quartal 2022	0,6	6,0	4,5	14,5	10,9
4. Quartal 2022	0,7	5,9	4,3	17,7	13,0
1. Quartal 2023	0,6	5,5	3,9	15,3	10,8
Veränderung (in Std. bzw. Mio.) zum					
Vorjahresquartal	-0,1*	-0,8	-0,5	-1,1*	-0,7*
Vorquartal	-0,1	-0,4*	-0,4*	-2,5	-2,2

Q: Mikrozensus-Arbeitskräfteerhebung (Quartalsdurchschnitt). – Bevölkerung in Privathaushalten ohne Präsenz- und Zivildienstler, ohne Personen in Elternkarenz (mit aufrechtem Dienstverhältnis). – Zur Definition der Erwerbstätigen nach dem ILO-Konzept siehe Glossar. – ( ) Werte sind sehr stark zufallsbehaftet (Variationskoeffizient über 17%). – (x) Werte sind statistisch nicht interpretierbar (Variationskoeffizient über 25%). – Veränderungswerte: nicht signifikante Veränderungen sind durch \* gekennzeichnet.

1) Arithmetisches Mittel. – 2) Einschließlich Mehrstunden.

## D Arbeitslose nach ILO-Konzept

### D1 Arbeitslose nach Alter und Geschlecht

Quartal	Insgesamt	15–24 Jahre	25–34 Jahre	35–44 Jahre	45–54 Jahre	55–64 Jahre
	in 1 000					
<b>Männer und Frauen</b>						
1. Quartal 2021	360,4	65,1	98,4	73,1	71,8	51,7
1. Quartal 2022	241,4	43,7	57,9	55,9	46,3	35,6
2. Quartal 2022	197,9	45,9	43,7	41,5	40,9	25,3
3. Quartal 2022	221,6	58,5	62,1	39,9	35,3	25,3
4. Quartal 2022	223,4	47,6	58,3	47,3	41,1	28,4
1. Quartal 2023	257,6	52,3	69,0	51,2	51,1	32,6
Veränderung (in 1 000) zum						
Vorjahresquartal	16,2*	8,6*	11,1*	-4,7*	4,7*	-3,0*
Vorquartal	34,2	4,7*	10,8*	3,9*	9,9	4,3*
<b>Männer</b>						
1. Quartal 2021	202,7	36,6	57,1	37,3	40,8	30,7
1. Quartal 2022	139,9	27,6	31,4	29,1	27,2	23,1
2. Quartal 2022	108,8	25,1	23,0	22,7	20,5	17,0
3. Quartal 2022	116,7	30,6	32,4	20,2	17,6	15,6
4. Quartal 2022	121,3	22,2	35,7	23,4	20,3	19,6
1. Quartal 2023	150,8	29,0	40,4	26,7	31,0	23,3
Veränderung (in 1 000) zum						
Vorjahresquartal	10,9*	1,5*	9,0*	-2,3*	3,8*	0,2*
Vorquartal	29,5	6,8*	4,7*	3,4*	10,7	3,7*
<b>Frauen</b>						
1. Quartal 2021	157,8	28,5	41,3	35,7	30,9	20,9
1. Quartal 2022	101,5	16,2	26,5	26,8	19,1	12,5
2. Quartal 2022	89,1	20,8	20,7	18,8	20,4	(8,3)
3. Quartal 2022	105,0	27,9	29,7	19,8	17,7	(9,7)
4. Quartal 2022	102,1	25,4	22,6	24,0	20,8	(8,7)
1. Quartal 2023	106,8	23,3	28,7	24,5	20,1	(9,3)
Veränderung (in 1 000) zum						
Vorjahresquartal	5,3*	7,1	2,2*	-2,3*	1,0*	-3,2*
Vorquartal	4,7*	-2,1*	6,1*	0,5*	-0,8*	0,6*

Q: Mikrozensus-Arbeitskräfteerhebung (Quartalsdurchschnitt). – Bevölkerung in Privathaushalten ohne Präsenz- und Zivildienstler. – Zur Definition der Arbeitslosen nach dem ILO-Konzept siehe Glossar. – Stichprobe, Stichprobenfehler, Konfidenzintervalle siehe Annex 1 und Annex 2. – ( ) Werte sind sehr stark zufallsbehaftet (Variationskoeffizient über 17%). – (x) Werte sind statistisch nicht interpretierbar (Variationskoeffizient über 25%). – Veränderungswerte: nicht signifikante Veränderungen sind durch \* gekennzeichnet.

**D2 Arbeitslosenquoten nach Alter und Geschlecht**

Quartal	Insgesamt	15-24 Jahre	25-34 Jahre	35-44 Jahre	45-54 Jahre	55-64 Jahre
	in % <sup>1</sup>					
<b>Männer und Frauen</b>						
1. Quartal 2021	7,9	13,3	9,4	7,0	6,2	7,0
1. Quartal 2022	5,2	8,9	5,5	5,2	4,1	4,6
2. Quartal 2022	4,3	9,2	4,1	3,8	3,6	3,3
3. Quartal 2022	4,7	10,7	5,8	3,6	3,1	3,3
4. Quartal 2022	4,8	9,0	5,5	4,3	3,7	3,6
1. Quartal 2023	5,5	10,0	6,5	4,6	4,6	4,2
Veränderung (in %-Punkten) zum						
Vorjahresquartal	0,3*	1,1*	1,0*	-0,5*	0,5*	-0,5*
Vorquartal	0,7	1,0*	1,0*	0,4*	0,9	0,5*
<b>Männer</b>						
1. Quartal 2021	8,4	13,9	10,3	6,8	6,9	7,4
1. Quartal 2022	5,7	10,3	5,7	5,2	4,7	5,4
2. Quartal 2022	4,4	9,4	4,1	4,0	3,5	3,9
3. Quartal 2022	4,7	10,3	5,7	3,5	3,1	3,6
4. Quartal 2022	4,9	7,9	6,3	4,1	3,6	4,5
1. Quartal 2023	6,1	10,3	7,2	4,7	5,5	5,2
Veränderung (in %-Punkten) zum						
Vorjahresquartal	0,4*	0,1*	1,6*	-0,5*	0,8*	-0,1*
Vorquartal	1,2	2,5*	0,9*	0,6*	1,9	0,8*
<b>Frauen</b>						
1. Quartal 2021	7,4	12,6	8,4	7,2	5,5	6,5
1. Quartal 2022	4,7	7,3	5,4	5,2	3,4	3,7
2. Quartal 2022	4,1	9,0	4,1	3,6	3,6	(2,5)
3. Quartal 2022	4,8	11,1	5,9	3,8	3,2	(2,9)
4. Quartal 2022	4,6	10,3	4,5	4,5	3,8	(2,6)
1. Quartal 2023	4,9	9,5	5,6	4,6	3,7	(2,7)
Veränderung (in %-Punkten) zum						
Vorjahresquartal	0,2*	2,3*	0,3*	-0,6*	0,3*	-1,0*
Vorquartal	0,2*	-0,7*	1,1*	0,1*	-0,1*	0,2*

Q: Mikrozensus-Arbeitskräfteerhebung (Quartalsdurchschnitt). – Bevölkerung in Privathaushalten ohne Präsenz- und Zivildienst. – Zur Definition der Arbeitslosen nach dem ILO-Konzept siehe Glossar. – Stichprobe, Stichprobenfehler, Konfidenzintervalle siehe Annex 1 und Annex 2. – ( ) Werte sind sehr stark zufallsbehaftet (Variationskoeffizient über 17%). – (x) Werte sind statistisch nicht interpretierbar (Variationskoeffizient über 25%).

– Veränderungswerte: nicht signifikante Veränderungen sind durch \* gekennzeichnet.

1) Arbeitslose bezogen auf die Erwerbspersonen im Alter von 15 bis 74 Jahren.

**D3 Arbeitslose und Arbeitslosenquoten nach Staatsangehörigkeit, Geburtsland und Geschlecht**

Quartal	Insgesamt		Staatsangehörigkeit				Geburtsland			
			Österreich		Nicht-Österreich		Österreich		Nicht-Österreich	
	in 1 000	in % <sup>1</sup>	in 1 000	in % <sup>1</sup>	in 1 000	in % <sup>1</sup>	in 1 000	in % <sup>1</sup>	in 1 000	in % <sup>1</sup>
<b>Männer und Frauen</b>										
1. Quartal 2021	360,4	7,9	222,3	6,0	138,1	16,3	199,3	5,7	161,2	15,1
1. Quartal 2022	241,4	5,2	152,2	4,1	89,3	10,2	140,4	4,0	101,1	9,2
2. Quartal 2022	197,9	4,3	122,7	3,3	75,3	8,2	114,0	3,3	83,9	7,4
3. Quartal 2022	221,6	4,7	138,4	3,7	83,2	8,7	126,3	3,6	95,3	8,2
4. Quartal 2022	223,4	4,8	131,5	3,5	91,9	9,5	114,3	3,3	109,1	9,2
1. Quartal 2023	257,6	5,5	152,4	4,1	105,2	10,8	136,4	3,9	121,3	10,2
Veränderung (in 1 000 bzw. in %-Punkten) zum										
Vorjahresquartal	16,2*	0,3*	0,3*	0,0*	15,9*	0,6*	-4,0*	-0,1*	20,2	1,0*
Vorquartal	34,2	0,7	20,9	0,6	13,3*	1,3*	22,1	0,7	12,1*	1,0*
<b>Männer</b>										
1. Quartal 2021	202,7	8,4	123,3	6,3	79,3	16,8	113,1	6,2	89,6	15,5
1. Quartal 2022	139,9	5,7	91,2	4,6	48,6	10,3	85,3	4,6	54,6	9,4
2. Quartal 2022	108,8	4,4	69,0	3,5	39,9	7,9	64,9	3,5	43,9	7,2
3. Quartal 2022	116,7	4,7	77,2	3,9	39,5	7,7	70,1	3,7	46,5	7,5
4. Quartal 2022	121,3	4,9	71,0	3,6	50,3	9,6	63,3	3,4	58,0	9,3
1. Quartal 2023	150,8	6,1	91,2	4,7	59,6	11,3	84,9	4,6	65,9	10,4
Veränderung (in 1 000 bzw. in %-Punkten) zum										
Vorjahresquartal	10,9*	0,4*	-0,0*	0,1*	11,0*	1,1*	-0,4*	0,0*	11,4*	1,0*
Vorquartal	29,5	1,2	20,2	1,1	9,3*	1,7*	21,6	1,2	7,9*	1,2*
<b>Frauen</b>										
1. Quartal 2021	157,8	7,4	99,0	5,7	58,8	15,6	86,2	5,3	71,6	14,5
1. Quartal 2022	101,5	4,7	60,9	3,5	40,6	10,0	55,1	3,3	46,5	9,1
2. Quartal 2022	89,1	4,1	53,7	3,1	35,4	8,5	49,1	3,0	40,0	7,7
3. Quartal 2022	105,0	4,8	61,3	3,5	43,7	10,0	56,2	3,4	48,7	9,0
4. Quartal 2022	102,1	4,6	60,5	3,4	41,6	9,4	51,0	3,1	51,1	9,2
1. Quartal 2023	106,8	4,9	61,2	3,5	45,6	10,2	51,5	3,1	55,3	10,0
Veränderung (in 1 000 bzw. in %-Punkten) zum										
Vorjahresquartal	5,3*	0,2*	0,3*	0,0*	4,9*	0,1*	-3,5*	-0,2*	8,8*	0,9*
Vorquartal	4,7*	0,2*	0,7*	0,0*	4,0*	0,8*	0,5*	0,0*	4,2*	0,8*

Q: Mikrozensus-Arbeitskräfteerhebung (Quartalsdurchschnitt). – Bevölkerung in Privathaushalten ohne Präsenz- und Zivildienst. – Zur Definition der Arbeitslosen nach dem ILO-Konzept siehe Glossar. – Stichprobe, Stichprobenfehler, Konfidenzintervalle siehe Annex 1 und Annex 2. – ( ) Werte sind sehr stark zufallsbehaftet (Variationskoeffizient über 17%). – (x) Werte sind statistisch nicht interpretierbar (Variationskoeffizient über 25%).  
– Veränderungswerte: nicht signifikante Veränderungen sind durch \* gekennzeichnet.

1) Arbeitslose bezogen auf die Erwerbsspersonen im Alter von 15 bis 74 Jahren.

**D4 Arbeitslose und Arbeitslosenquoten nach Migrationshintergrund und Geschlecht**

Quartal	Insgesamt		Ohne Migrationshintergrund <sup>1</sup>		Mit Migrationshintergrund <sup>1</sup>					
	in 1 000	in % <sup>2</sup>	in 1 000	in % <sup>2</sup>	zusammen		erste Generation		zweite Generation	
					in 1 000	in % <sup>2</sup>	in 1 000	in % <sup>2</sup>	in 1 000	in % <sup>2</sup>
<b>Männer und Frauen</b>										
1. Quartal 2021	360,4	7,9	174,4	5,3	186,0	15,2	157,4	15,3	28,6	14,5
1. Quartal 2022	241,4	5,2	117,8	3,5	123,6	9,8	97,3	9,3	26,3	12,4
2. Quartal 2022	197,9	4,3	92,1	2,8	105,8	8,1	81,3	7,5	24,6	11,1
3. Quartal 2022	221,6	4,7	101,9	3,0	119,8	8,8	94,3	8,4	25,5	10,9
4. Quartal 2022	223,4	4,8	95,6	2,9	127,8	9,4	105,5	9,3	22,3	9,7
1. Quartal 2023	257,6	5,5	114,7	3,5	142,9	10,5	117,5	10,3	25,4	11,3
Veränderung (in 1 000 bzw. in %-Punkten) zum										
Vorjahresquartal	16,2*	0,3*	-3,1*	-0,0*	19,2	0,7*	20,1	1,0*	-0,9*	-1,1*
Vorquartal	34,2	0,7	19,1	0,6	15,1*	1,1*	11,9*	1,0*	3,1*	1,5*
<b>Männer</b>										
1. Quartal 2021	202,7	8,4	101,9	5,8	100,8	15,3	87,3	15,7	13,5	12,8
1. Quartal 2022	139,9	5,7	71,6	4,0	68,3	10,2	52,3	9,4	(16,0)	(14,3)
2. Quartal 2022	108,8	4,4	52,8	3,0	56,1	8,0	41,9	7,2	(14,1)	(12,1)
3. Quartal 2022	116,7	4,7	59,6	3,4	57,0	7,9	46,2	7,7	(10,8)	(9,0)
4. Quartal 2022	121,3	4,9	54,0	3,1	67,3	9,4	56,3	9,4	(11,1)	(9,4)
1. Quartal 2023	150,8	6,1	73,3	4,2	77,5	10,7	63,8	10,5	(13,7)	11,9
Veränderung (in 1 000 bzw. in %-Punkten) zum										
Vorjahresquartal	10,9*	0,4*	1,7*	0,2*	9,2*	0,5*	11,5*	1,1*	-2,3*	-2,3*
Vorquartal	29,5	1,2	19,4	1,1	10,1*	1,4*	7,5*	1,1*	2,6*	2,5*
<b>Frauen</b>										
1. Quartal 2021	157,8	7,4	72,6	4,7	85,2	15,1	70,2	14,9	15,0	16,4
1. Quartal 2022	101,5	4,7	46,2	2,9	55,4	9,4	45,1	9,2	(10,3)	10,2
2. Quartal 2022	89,1	4,1	39,3	2,5	49,8	8,2	39,3	7,8	(10,4)	(10,0)
3. Quartal 2022	105,0	4,8	42,2	2,7	62,8	9,8	48,1	9,2	14,7	12,9
4. Quartal 2022	102,1	4,6	41,6	2,7	60,5	9,4	49,3	9,2	(11,2)	10,0
1. Quartal 2023	106,8	4,9	41,4	2,7	65,4	10,2	53,6	10,1	(11,7)	10,6
Veränderung (in 1 000 bzw. in %-Punkten) zum										
Vorjahresquartal	5,3*	0,2*	-4,7*	-0,3*	10,0*	0,8*	8,6*	0,9*	1,4*	0,3*
Vorquartal	4,7*	0,2*	-0,2*	-0,0*	4,9*	0,8*	4,4*	0,8*	0,5*	0,5*

Q: Mikrozensus-Arbeitskräfteerhebung (Quartalsdurchschnitt). – Bevölkerung in Privathaushalten ohne Präsenz- und Zivildienst. – Zur Definition der Arbeitslosen nach dem ILO-Konzept siehe Glossar. – Stichprobe, Stichprobenfehler, Konfidenzintervalle siehe Annex 1 und Annex 2. – ( ) Werte sind sehr stark zufallsbehaftet (Variationskoeffizient über 17%). – (x) Werte sind statistisch nicht interpretierbar (Variationskoeffizient über 25%). – Veränderungswerte: nicht signifikante Veränderungen sind durch \* gekennzeichnet.

1) Von Personen mit Migrationshintergrund wurden beide Elternteile im Ausland geboren, wobei Angehörige der ersten Generation selbst im Ausland geboren wurden und Personen der zweiten Generation in Österreich zur Welt gekommen sind. – 2) Arbeitslose bezogen auf die Erwerbspersonen im Alter von 15 bis 74 Jahren.

**D5 Arbeitslose nach höchster abgeschlossener Ausbildung und Geschlecht**

Quartal	Insgesamt	Nationale Gliederung					ISCED-Gliederung <sup>1</sup>		
		Pflichtschule	Lehre	Berufsbildende mittlere Schule	Allgemein- und berufsbildende höhere Schule <sup>2</sup>	Universität, Hochschule, hochschulverwandte Lehranstalt <sup>3</sup>	ISCED 0-2	ISCED 3-4	ISCED 5-8
in 1 000									
<b>Männer und Frauen</b>									
1. Quartal 2021	360,4	96,4	117,1	32,7	66,9	47,3	97,5	184,5	78,5
1. Quartal 2022	241,4	76,0	70,3	18,8	45,0	31,4	75,2	111,6	54,6
2. Quartal 2022	197,9	59,7	51,5	15,6	35,8	35,3	58,4	87,0	52,6
3. Quartal 2022	221,6	71,0	52,0	16,8	45,2	36,6	70,7	89,2	61,8
4. Quartal 2022	223,4	73,9	57,1	20,2	39,8	32,3	74,3	96,7	52,4
1. Quartal 2023	257,6	77,6	73,3	18,5	46,7	41,4	75,6	117,9	64,1
Veränderung (in 1 000) zum									
Vorjahresquartal	16,2*	1,7*	3,1*	-0,3*	1,7*	10,1*	0,4*	6,2*	9,5*
Vorquartal	34,2	3,7*	16,2	-1,7*	6,8*	9,1	1,3*	21,2	11,7
<b>Männer</b>									
1. Quartal 2021	202,7	56,7	75,3	14,2	33,6	22,8	57,4	105,0	40,3
1. Quartal 2022	139,9	45,5	48,7	(7,2)	23,0	15,4	44,1	65,6	30,2
2. Quartal 2022	108,8	32,4	33,6	(7,1)	19,2	(16,5)	31,7	49,7	27,4
3. Quartal 2022	116,7	37,0	33,6	(x)	23,8	15,9	36,4	49,8	30,4
4. Quartal 2022	121,3	37,9	37,6	(9,2)	22,5	14,2	37,6	56,0	27,7
1. Quartal 2023	150,8	47,1	56,5	(8,1)	23,8	15,2	45,0	76,4	29,4
Veränderung (in 1 000) zum									
Vorjahresquartal	10,9*	1,6*	7,8*	0,9*	0,8*	-0,2*	0,9*	10,8*	-0,8*
Vorquartal	29,5	9,2*	19,0	-1,1*	1,4*	1,1*	7,5*	20,4	1,7*
<b>Frauen</b>									
1. Quartal 2021	157,8	39,8	41,8	18,5	33,3	24,5	40,1	79,5	38,1
1. Quartal 2022	101,5	30,4	21,6	11,6	22,0	16,0	31,1	46,0	24,4
2. Quartal 2022	89,1	27,3	17,9	(8,5)	16,6	18,9	26,7	37,2	25,2
3. Quartal 2022	105,0	34,1	18,4	(10,4)	21,4	20,7	34,2	39,4	31,3
4. Quartal 2022	102,1	36,1	19,6	(11,0)	17,4	18,1	36,8	40,7	24,7
1. Quartal 2023	106,8	30,5	16,8	(10,4)	22,8	26,2	30,6	41,5	34,8
Veränderung (in 1 000) zum									
Vorjahresquartal	5,3*	0,1*	-4,8*	-1,2*	0,8*	10,2	-0,5*	-4,5*	10,3
Vorquartal	4,7*	-5,5*	-2,8*	-0,5*	5,4*	8,1	-6,2*	0,8*	10,1

Q: Mikrozensus-Arbeitskräfteerhebung (Quartalsdurchschnitt). – Bevölkerung in Privathaushalten ohne Präsenz- und Zivildienst. – Zur Definition der Arbeitslosen nach dem ILO-Konzept und zur internationalen Bildungsklassifikation (ISCED) siehe Glossar. – Stichprobe, Stichprobenfehler, Konfidenzintervalle siehe Annex 1 und Annex 2. – ( ) Werte sind sehr stark zufallsbehaftet (Variationskoeffizient über 17%). – (x) Werte sind statistisch nicht interpretierbar (Variationskoeffizient über 25%). – Veränderungswerte: nicht signifikante Veränderungen sind durch \* gekennzeichnet.  
 1) Ab 2014 ISCED 2011, vor 2014 ISCED 1997 in der Gliederung 0-2 (inkl. 3c kurz), 3-4, 5-6. – 2) Inkl. Kollegs und Abiturientenlehrgänge. – 3) Inkl. Universitätslehrgänge, Fachhochschulen.

**D6 Arbeitslosenquoten nach höchster abgeschlossener Ausbildung und Geschlecht**

Quartal	Insgesamt	Nationale Gliederung					ISCED-Gliederung <sup>1</sup>		
		Pflichtschule	Lehre	Berufsbildende mittlere Schule	Allgemein- und berufsbildende höhere Schule <sup>2</sup>	Universität, Hochschule, hochschulverwandte Lehranstalt <sup>3</sup>	ISCED 0-2	ISCED 3-4	ISCED 5-8
in % <sup>4</sup>									
<b>Männer und Frauen</b>									
1. Quartal 2021	7,9	17,1	7,4	5,9	7,7	4,9	16,6	8,0	4,7
1. Quartal 2022	5,2	13,0	4,5	3,4	5,0	3,2	12,6	4,8	3,2
2. Quartal 2022	4,3	10,2	3,3	2,8	4,0	3,5	9,8	3,8	3,1
3. Quartal 2022	4,7	11,4	3,3	3,0	5,0	3,5	11,2	3,8	3,5
4. Quartal 2022	4,8	12,3	3,6	3,6	4,4	3,1	12,0	4,2	3,0
1. Quartal 2023	5,5	12,9	4,8	3,4	5,0	3,9	12,2	5,2	3,7
Veränderung (in %-Punkten) zum									
Vorjahresquartal	0,3*	-0,1*	0,3*	0,0*	0,0*	0,8*	-0,4*	0,3*	0,4*
Vorquartal	0,7	0,5*	1,1	-0,2*	0,6*	0,9	0,1*	1,0	0,7
<b>Männer</b>									
1. Quartal 2021	8,4	19,2	7,4	6,5	7,9	5,0	19,2	8,3	4,7
1. Quartal 2022	5,7	14,3	4,8	(3,4)	5,3	3,3	14,0	5,2	3,5
2. Quartal 2022	4,4	10,2	3,3	(3,3)	4,5	3,4	10,0	4,0	3,1
3. Quartal 2022	4,7	11,1	3,3	(2,9)	5,4	3,2	10,9	4,0	3,4
4. Quartal 2022	4,9	11,6	3,8	(4,2)	5,1	2,9	11,4	4,5	3,1
1. Quartal 2023	6,1	14,5	5,8	(3,8)	5,2	3,1	13,8	6,2	3,2
Veränderung (in %-Punkten) zum									
Vorjahresquartal	0,4*	0,2*	1,0*	0,4*	-0,1*	-0,2*	-0,2*	1,0	-0,2*
Vorquartal	1,2	2,9*	2,0	-0,4*	0,1*	0,2*	2,4*	1,7	0,2*
<b>Frauen</b>									
1. Quartal 2021	7,4	14,7	7,4	5,5	7,6	4,8	13,9	7,7	4,8
1. Quartal 2022	4,7	11,4	3,9	3,3	4,7	3,0	11,1	4,3	3,0
2. Quartal 2022	4,1	10,1	3,2	(2,5)	3,5	3,5	9,4	3,5	3,0
3. Quartal 2022	4,8	11,9	3,3	(3,0)	4,6	3,8	11,5	3,7	3,8
4. Quartal 2022	4,6	13,2	3,4	(3,2)	3,8	3,2	12,7	3,8	2,9
1. Quartal 2023	4,9	11,0	3,0	(3,1)	4,9	4,7	10,3	3,9	4,1
Veränderung (in %-Punkten) zum									
Vorjahresquartal	0,2*	-0,4*	-0,8*	-0,2*	0,2*	1,6	-0,7*	-0,4*	1,1
Vorquartal	0,2*	-2,3*	-0,4*	-0,1*	1,1*	1,4	-2,4*	0,1*	1,2

Q: Mikrozensus-Arbeitskräfteerhebung (Quartalsdurchschnitt). – Bevölkerung in Privathaushalten ohne Präsenz- und Zivildienst. – Zur Definition der Arbeitslosen nach dem ILO-Konzept und zur internationalen Bildungsklassifikation (ISCED) siehe Glossar. – Stichprobe, Stichprobenfehler, Konfidenzintervalle siehe Annex 1 und Annex 2. – ( ) Werte sind sehr stark zufallsbehaftet (Variationskoeffizient über 17%). – (x) Werte sind statistisch nicht interpretierbar (Variationskoeffizient über 25%). – Veränderungswerte: nicht signifikante Veränderungen sind durch \* gekennzeichnet. 1) Ab 2014 ISCED 2011, vor 2014 ISCED 1997 in der Gliederung 0-2 (inkl. 3c kurz), 3-4, 5-6. – 2) Inkl. Kollegs und Abiturientenlehrgänge. – 3) Inkl. Universitätslehrgänge, Fachhochschulen. – 4) Arbeitslose bezogen auf die Erwerbspersonen im Alter von 15 bis 74 Jahren.



**D7 Arbeitslose nach Dauer der Arbeitslosigkeit und Geschlecht**

Quartal	Insgesamt in 1 000	Bis 2 Monate		3–5 Monate		6–11 Monate		12 Monate oder länger					
								zusammen		12–23 Monate		2 Jahre und länger	
		in 1 000	in %	in 1 000	in %	in 1 000	in %	in 1 000	in %	in 1 000	in %	in 1 000	in %
<b>Männer und Frauen</b>													
1. Quartal 2021	360,4	128,8	35,7	71,9	19,9	54,1	15,0	105,6	29,3	65,2	18,1	40,4	11,2
1. Quartal 2022	241,4	97,2	40,3	46,1	19,1	28,7	11,9	69,4	28,8	33,7	14,0	35,7	14,8
2. Quartal 2022	197,9	73,6	37,2	35,6	18,0	33,3	16,8	55,5	28,0	23,6	11,9	31,9	16,1
3. Quartal 2022	221,6	106,1	47,9	38,2	17,2	31,5	14,2	45,9	20,7	18,2	8,2	27,7	12,5
4. Quartal 2022	223,4	96,9	43,4	37,6	16,9	36,4	16,3	52,5	23,5	22,8	10,2	29,7	13,3
1. Quartal 2023	257,6	118,1	45,8	45,6	17,7	35,0	13,6	59,0	22,9	25,8	10,0	33,2	12,9
Veränderung (in 1 000 bzw. in %-Punkten) zum													
Vorjahres-													
quartal	16,2*	20,8	5,6	-0,6*	-1,4*	6,3*	1,7*	-10,5*	-5,9	-7,9*	-4,0	-2,5*	-1,9*
Vorquartal	34,2	21,1	2,4*	7,9*	0,8*	-1,4*	-2,7*	6,5*	-0,6*	3,0*	-0,2*	3,5*	-0,4*
<b>Männer</b>													
1. Quartal 2021	202,7	80,3	39,6	35,2	17,4	28,4	14,0	58,8	29,0	32,3	15,9	26,5	13,1
1. Quartal 2022	139,9	62,5	44,7	23,8	17,0	15,1	10,8	38,5	27,5	17,9	12,8	20,5	14,7
2. Quartal 2022	108,8	39,5	36,3	21,2	19,5	16,6	15,3	31,5	29,0	13,9	12,7	17,7	16,2
3. Quartal 2022	116,7	52,6	45,1	22,7	19,5	16,3	13,9	25,1	21,5	(9,6)	(8,2)	15,5	13,3
4. Quartal 2022	121,3	54,1	44,6	18,9	15,6	18,3	15,1	29,9	24,7	(12,8)	(10,5)	17,1	14,1
1. Quartal 2023	150,8	73,4	48,7	25,5	16,9	17,2	11,4	34,7	23,0	(13,6)	(9,0)	21,1	14,0
Veränderung (in 1 000 bzw. in %-Punkten) zum													
Vorjahres-													
quartal	10,9*	10,9*	4,0*	1,7*	-0,1*	2,1*	0,6*	-3,8*	-4,5*	-4,3*	-3,8*	0,6*	-0,7*
Vorquartal	29,5	19,3	4,1*	6,6*	1,3*	-1,2*	-3,7*	4,8*	-1,6*	0,8*	-1,5*	4,0*	-0,1*
<b>Frauen</b>													
1. Quartal 2021	157,8	48,6	30,8	36,7	23,2	25,7	16,3	46,8	29,7	32,9	20,9	13,9	8,8
1. Quartal 2022	101,5	34,7	34,1	22,3	22,0	13,6	13,4	31,0	30,5	15,8	15,6	15,2	14,9
2. Quartal 2022	89,1	34,1	38,2	14,4	16,2	16,7	18,7	23,9	26,8	(9,7)	(10,9)	14,2	15,9
3. Quartal 2022	105,0	53,5	50,9	15,4	14,7	15,3	14,6	20,8	19,8	(8,6)	(8,2)	(12,2)	11,6
4. Quartal 2022	102,1	42,8	41,9	18,7	18,3	18,0	17,6	22,6	22,1	(10,0)	(9,8)	12,5	12,3
1. Quartal 2023	106,8	44,6	41,8	20,1	18,8	17,8	16,7	24,3	22,7	(12,2)	11,4	(12,1)	11,3
Veränderung (in 1 000 bzw. in %-Punkten) zum													
Vorjahres-													
quartal	5,3*	10,0	7,7	-2,3*	-3,2*	4,3*	3,3*	-6,7*	-7,8	-3,6*	-4,1*	-3,1*	-3,6*
Vorquartal	4,7*	1,8*	-0,1*	1,4*	0,5*	-0,2*	-0,9*	1,7*	0,6*	2,2*	1,6*	-0,5*	-1,0*

Q: Mikrozensus-Arbeitskräfteerhebung (Quartalsdurchschnitt). – Bevölkerung in Privathaushalten ohne Präsenz- und Zivildienstler. – Zur Definition der Arbeitslosen nach dem ILO-Konzept und zur Dauer der Arbeitslosigkeit siehe Glossar. – Prozentwerte: Zeilenprozent. – Stichprobe, Stichprobenfehler, Konfidenzintervalle siehe Annex 1 und Annex 2. – ( ) Werte sind sehr stark zufallsbehaftet (Variationskoeffizient über 17%). – (x) Werte sind statistisch nicht interpretierbar (Variationskoeffizient über 25%). – Veränderungswerte: nicht signifikante Veränderungen sind durch \* gekennzeichnet.

**D8 Arbeitslose nach Art der gesuchten Tätigkeit und Geschlecht**

Quartal	Insgesamt in 1 000	Art der gesuchten Tätigkeit					
		nur Vollzeitbeschäftigung		Vollzeit- oder Teilzeit- beschäftigung		nur Teilzeitbeschäftigung	
		in 1 000	in %	in 1 000	in %	in 1 000	in %
<b>Männer und Frauen</b>							
1. Quartal 2021	360,4	215,4	59,8	64,5	17,9	80,5	22,3
1. Quartal 2022	241,4	134,4	55,7	53,6	22,2	53,5	22,1
2. Quartal 2022	197,9	110,1	55,6	39,8	20,1	48,0	24,2
3. Quartal 2022	221,6	124,9	56,4	38,6	17,4	58,1	26,2
4. Quartal 2022	223,4	124,6	55,8	42,7	19,1	56,2	25,1
1. Quartal 2023	257,6	158,6	61,6	41,7	16,2	57,3	22,2
Veränderung (in 1 000 bzw. in %-Punkten) zum							
Vorjahresquartal	16,2*	24,3	5,9	-11,9*	-6,0	3,8*	0,1*
Vorquartal	34,2	34,1	5,8	-1,0*	-2,9*	1,1*	-2,9*
<b>Männer</b>							
1. Quartal 2021	202,7	152,5	75,3	31,5	15,5	18,6	9,2
1. Quartal 2022	139,9	100,4	71,8	26,8	19,1	12,7	9,1
2. Quartal 2022	108,8	75,4	69,3	23,2	21,3	(10,2)	(9,4)
3. Quartal 2022	116,7	86,0	73,7	18,8	16,1	(11,8)	10,1
4. Quartal 2022	121,3	86,9	71,6	22,2	18,3	12,2	10,1
1. Quartal 2023	150,8	116,1	77,0	21,7	14,4	(13,0)	(8,6)
Veränderung (in 1 000 bzw. in %-Punkten) zum							
Vorjahresquartal	10,9*	15,7	5,2*	-5,0*	-4,7*	0,3*	-0,5*
Vorquartal	29,5	29,2	5,4*	-0,5*	-3,9*	0,8*	-1,5*
<b>Frauen</b>							
1. Quartal 2021	157,8	62,9	39,9	33,0	20,9	61,9	39,2
1. Quartal 2022	101,5	34,0	33,4	26,8	26,4	40,8	40,1
2. Quartal 2022	89,1	34,7	39,0	16,7	18,7	37,7	42,3
3. Quartal 2022	105,0	38,9	37,1	19,8	18,9	46,2	44,0
4. Quartal 2022	102,1	37,7	36,9	20,5	20,0	43,9	43,0
1. Quartal 2023	106,8	42,6	39,9	19,9	18,7	44,3	41,5
Veränderung (in 1 000 bzw. in %-Punkten) zum							
Vorjahresquartal	5,3*	8,6*	6,4*	-6,9*	-7,8	3,5*	1,3*
Vorquartal	4,7*	4,9*	2,9*	-0,5*	-1,4*	0,4*	-1,6*

Q: Mikrozensus-Arbeitskräfteerhebung (Quartalsdurchschnitt). – Bevölkerung in Privathaushalten ohne Präsenz- und Zivildienst. – Zur Definition der Arbeitslosen nach dem ILO-Konzept siehe Glossar. – Prozentwerte: Zeilenprozente. – Stichprobe, Stichprobenfehler, Konfidenzintervalle siehe Annex 1 und Annex 2. – ( ) Werte sind sehr stark zufallsbehaftet (Variationskoeffizient über 17%). – (x) Werte sind statistisch nicht interpretierbar (Variationskoeffizient über 25%). – Veränderungswerte: nicht signifikante Veränderungen sind durch \* gekennzeichnet.

## E Nicht-Erwerbspersonen nach ILO-Konzept

### E1 Nicht-Erwerbspersonen ab 15 Jahren nach Alter und Geschlecht

Quartal	Insgesamt	15–24 Jahre	25–34 Jahre	35–44 Jahre	45–54 Jahre	55–64 Jahre	65 Jahre und älter
	in 1 000						
<b>Männer und Frauen</b>							
1. Quartal 2021	2 936,9	406,6	148,1	125,6	139,3	541,4	1 575,9
1. Quartal 2022	2 914,2	402,7	145,1	105,9	132,6	537,5	1 590,3
2. Quartal 2022	2 930,1	403,0	140,5	108,4	127,1	548,5	1 602,6
3. Quartal 2022	2 881,8	353,2	132,9	107,6	130,1	546,8	1 611,2
4. Quartal 2022	2 934,0	377,1	140,5	110,8	141,4	546,4	1 617,8
1. Quartal 2023	2 952,4	380,0	141,2	115,9	143,9	547,0	1 624,4
Veränderung (in 1 000) zum							
Vorjahresquartal	38,3	-22,7	-3,9*	10,0*	11,3*	9,4*	34,1
Vorquartal	18,5*	2,9*	0,8*	5,1*	2,5*	0,6*	6,5*
<b>Männer</b>							
1. Quartal 2021	1 227,3	185,0	52,2	39,5	52,1	215,2	683,2
1. Quartal 2022	1 227,5	179,8	54,4	35,3	51,2	216,5	690,3
2. Quartal 2022	1 229,7	186,1	51,9	32,1	49,1	214,1	696,5
3. Quartal 2022	1 201,5	158,6	47,3	31,3	48,7	217,8	697,9
4. Quartal 2022	1 233,2	174,9	51,3	36,5	56,2	215,4	698,9
1. Quartal 2023	1 248,3	173,1	58,2	40,2	55,2	214,2	707,5
Veränderung (in 1 000) zum							
Vorjahresquartal	20,8*	-6,7*	3,7*	4,9*	4,0*	-2,3*	17,1
Vorquartal	15,1*	-1,8*	6,9*	3,7*	-0,9*	-1,3*	8,5
<b>Frauen</b>							
1. Quartal 2021	1 709,7	221,6	95,8	86,1	87,2	326,2	892,7
1. Quartal 2022	1 686,7	222,9	90,7	70,7	81,4	321,1	899,9
2. Quartal 2022	1 700,4	216,9	88,6	76,3	78,0	334,4	906,2
3. Quartal 2022	1 680,3	194,6	85,7	76,4	81,4	329,0	913,3
4. Quartal 2022	1 700,8	202,2	89,2	74,3	85,2	331,0	918,9
1. Quartal 2023	1 704,2	207,0	83,1	75,7	88,7	332,8	916,9
Veränderung (in 1 000) zum							
Vorjahresquartal	17,5*	-15,9	-7,6*	5,1*	7,2*	11,7*	17,0
Vorquartal	3,4*	4,8*	-6,1*	1,4*	3,5*	1,8*	-2,0*

Q: Mikrozensus-Arbeitskräfteerhebung (Quartalsdurchschnitt). – Bevölkerung in Privathaushalten ohne Präsenz- und Zivildienst. – Zur Definition des Erwerbsstatus nach dem ILO-Konzept siehe Glossar. – Stichprobe, Stichprobenfehler, Konfidenzintervalle siehe Annex 1 und Annex 2. – ( ) Werte sind sehr stark zufallsbehaftet (Variationskoeffizient über 17%). – (x) Werte sind statistisch nicht interpretierbar (Variationskoeffizient über 25%). – Veränderungswerte: nicht signifikante Veränderungen sind durch \* gekennzeichnet.

**E2 Nicht-Erwerbspersonen ab 15 Jahren nach ihrem Lebensunterhalt (LUK) und Geschlecht**

Quartal	Insgesamt	In Pension	In Aus- bildung	Arbeit- suchend, arbeitslos	Dauerhaft arbeits- unfähig	Haushalts- führend	In Eltern- karenz <sup>1</sup>	Sonstiges
<b>Männer und Frauen</b>								
1. Quartal 2021	2 936,9	1 903,0	434,1	136,3	118,6	273,5	-	71,5
1. Quartal 2022	2 914,2	1 938,2	405,9	115,6	135,1	232,2	-	87,2
2. Quartal 2022	2 930,1	1 950,1	403,9	112,3	147,8	232,7	-	83,3
3. Quartal 2022	2 881,8	1 966,6	344,0	114,6	137,2	229,9	-	89,5
4. Quartal 2022	2 934,0	1 963,1	381,7	126,5	154,9	225,5	-	82,2
1. Quartal 2023	2 952,4	1 967,7	384,6	123,2	159,0	219,9	-	98,0
Veränderung (in 1 000) zum								
Vorjahresquartal	38,3	29,5	-21,3*	7,6*	24,0	-12,3*	-	10,8*
Vorquartal	18,5*	4,5*	2,9*	-3,2*	4,1*	-5,6*	-	15,8
<b>Männer</b>								
1. Quartal 2021	1 227,3	848,3	197,9	71,6	63,4	12,8	-	33,3
1. Quartal 2022	1 227,5	852,1	180,8	63,3	75,8	9,1	-	46,3
2. Quartal 2022	1 229,7	853,3	183,5	54,0	85,4	(12,6)	-	41,0
3. Quartal 2022	1 201,5	863,4	149,1	58,0	80,5	13,3	-	37,1
4. Quartal 2022	1 233,2	854,9	175,4	67,3	84,4	(10,3)	-	40,9
1. Quartal 2023	1 248,3	864,9	175,1	62,1	82,5	11,4	-	52,4
Veränderung (in 1 000) zum								
Vorjahresquartal	20,8*	12,7*	-5,7*	-1,2*	6,6*	2,2*	-	6,1*
Vorquartal	15,1*	10,0*	-0,3*	-5,2*	-2,0*	1,1*	-	11,5
<b>Frauen</b>								
1. Quartal 2021	1 709,7	1 054,6	236,2	64,7	55,2	260,8	-	38,2
1. Quartal 2022	1 686,7	1 086,0	225,0	52,4	59,2	223,1	-	40,9
2. Quartal 2022	1 700,4	1 096,8	220,4	58,3	62,4	220,1	-	42,3
3. Quartal 2022	1 680,3	1 103,1	194,9	56,6	56,8	216,6	-	52,4
4. Quartal 2022	1 700,8	1 108,2	206,4	59,2	70,5	215,2	-	41,3
1. Quartal 2023	1 704,2	1 102,8	209,5	61,2	76,6	208,5	-	45,6
Veränderung (in 1 000) zum								
Vorjahresquartal	17,5*	16,8	-15,6*	8,8*	17,4	-14,6*	-	4,7*
Vorquartal	3,4*	-5,4*	3,1*	2,0*	6,1*	-6,7*	-	4,3*

Q: Mikrozensus-Arbeitskräfteerhebung (Quartalsdurchschnitt). – Bevölkerung in Privathaushalten ohne Präsenz- und Zivildienst. – Zur Definition des Lebensunterhaltskonzeptes siehe Glossar. – Stichprobe, Stichprobenfehler, Konfidenzintervalle siehe Annex 1 und Annex 2. – ( ) Werte sind sehr stark zufallsbehaftet (Variationskoeffizient über 17%). – (x) Werte sind statistisch nicht interpretierbar (Variationskoeffizient über 25%). – Veränderungswerte: nicht signifikante Veränderungen sind durch \* gekennzeichnet.

1) Ab 2021 ist von Personen in Elternkarenz eine Zuordnung zu den anderen Antwortmöglichkeiten vorzunehmen.

### E3 Nicht-Erwerbspersonen (ILO) von 15 bis 74 Jahren als stille Reserve (internationale Definition) nach Geschlecht

Quartal	Nicht-Erwerbspersonen (15–74 Jahre) in 1 000	Stille Reserve, nicht verfügbar <sup>1</sup>		Stille Reserve, verfügbar <sup>2</sup>	
		in 1 000	in %	in 1 000	in %
<b>Männer und Frauen</b>					
1. Quartal 2021	2 164,6	62,2	2,9	139,9	6,5
1. Quartal 2022	2 134,6	72,0	3,4	78,5	3,7
2. Quartal 2022	2 144,6	86,3	4,0	86,3	4,0
3. Quartal 2022	2 092,3	68,6	3,3	84,7	4,0
4. Quartal 2022	2 138,4	62,5	2,9	86,4	4,0
1. Quartal 2023	2 154,7	71,0	3,3	104,3	4,8
Veränderung (in 1 000 bzw. in %-Punkten) zum					
Vorjahresquartal	20,1*	-1,0*	-0,1*	25,8	1,2
Vorquartal	16,2*	8,5*	0,4*	17,8	0,8
<b>Männer</b>					
1. Quartal 2021	908,2	30,2	3,3	63,1	6,9
1. Quartal 2022	906,0	34,5	3,8	41,1	4,5
2. Quartal 2022	905,3	40,3	4,5	41,7	4,6
3. Quartal 2022	875,3	27,2	3,1	38,7	4,4
4. Quartal 2022	904,5	33,5	3,7	40,9	4,5
1. Quartal 2023	917,2	33,3	3,6	53,9	5,9
Veränderung (in 1 000 bzw. in %-Punkten) zum					
Vorjahresquartal	11,2*	-1,2*	-0,2*	12,8	1,3
Vorquartal	12,8*	-0,2*	-0,1*	13,0	1,4
<b>Frauen</b>					
1. Quartal 2021	1 256,4	32,0	2,5	76,8	6,1
1. Quartal 2022	1 228,5	37,5	3,1	37,3	3,0
2. Quartal 2022	1 239,3	46,0	3,7	44,6	3,6
3. Quartal 2022	1 217,0	41,4	3,4	45,9	3,8
4. Quartal 2022	1 234,0	29,1	2,4	45,5	3,7
1. Quartal 2023	1 237,4	37,7	3,0	50,3	4,1
Veränderung (in 1 000 bzw. in %-Punkten) zum					
Vorjahresquartal	8,9*	0,2*	-0,0*	13,0	1,0
Vorquartal	3,5*	8,7*	0,7*	4,8*	0,4*

Q: Mikrozensus-Arbeitskräfteerhebung (Quartalsdurchschnitt). – Bevölkerung in Privathaushalten ohne Präsenz- und Zivildienst. – Zur Definition des Erwerbsstatus nach dem ILO-Konzept siehe Glossar. – Stichprobe, Stichprobenfehler, Konfidenzintervalle siehe Annex 1 und Annex 2. – ( ) Werte sind sehr stark zufallsbehaftet (Variationskoeffizient über 17%). – (x) Werte sind statistisch nicht interpretierbar (Variationskoeffizient über 25%). – Veränderungswerte: nicht signifikante Veränderungen sind durch \* gekennzeichnet.

1) Nicht-Erwerbspersonen (15-74 Jahre), die Arbeit suchen bzw. bereits eine Zusage haben, aber nicht innerhalb von 2 Wochen verfügbar sind.  
– 2) Nicht-Erwerbspersonen (15 bis 74 Jahre), die zwar keine Arbeit suchen, aber grundsätzlichen Arbeitswunsch äußern und innerhalb von 2 Wochen verfügbar sind bzw. eine bereits zugesagte Stelle erst in mehr als 3 Monaten antreten und kurzfristig verfügbar sind.

## F Bevölkerung nach Lebensunterhalt (LUK)

### F1 Bevölkerung nach dem Lebensunterhalt und Geschlecht

Quartal	Bevölkerung insgesamt	Erwerbstätig (auch Lehrling)	Arbeitssuchend, arbeitslos	In Pension	Dauerhaft arbeitsunfähig	In Ausbildung	Haushaltsführend	Präsenz-/Zivildienstler	Kind bis 14 Jahre	Andere
	in 1 000									
<b>Männer und Frauen</b>										
1. Quartal 2021	8 790,0	3 968,6	439,8	1 980,4	120,9	574,6	353,3	25,1	1 277,6	49,6
1. Quartal 2022	8 840,6	3 922,1	318,3	2 053,3	147,4	580,7	381,3	25,3	1 285,6	126,6
2. Quartal 2022	8 887,4	3 962,0	287,9	2 060,6	159,1	593,4	388,1	22,5	1 297,9	115,8
3. Quartal 2022	8 920,2	4 010,9	297,0	2 075,8	150,3	557,3	381,8	21,0	1 304,7	121,4
4. Quartal 2022	8 954,2	4 000,4	316,0	2 072,3	169,4	565,3	381,4	23,1	1 307,8	118,4
1. Quartal 2023	8 969,3	3 980,7	334,2	2 074,2	172,5	570,5	365,3	29,6	1 309,3	133,1
Veränderung (in 1 000) zum										
Vorjahresquartal	128,7	58,6	15,9*	20,9*	25,1	-10,2*	-16,0*	4,3*	23,7	6,5*
Vorquartal	15,1	-19,8*	18,2*	1,9*	3,0*	5,2*	-16,1*	6,4	1,5	14,7*
<b>Männer</b>										
1. Quartal 2021	4 331,8	2 158,5	241,8	889,5	64,6	261,7	16,1	25,1	656,8	17,8
1. Quartal 2022	4 363,7	2 158,0	177,8	910,5	80,8	257,1	34,3	25,3	661,1	58,7
2. Quartal 2022	4 380,7	2 179,8	154,1	908,9	91,9	266,2	37,3	22,5	667,2	52,8
3. Quartal 2022	4 395,7	2 198,1	160,3	919,4	86,5	248,4	42,4	21,0	670,9	48,7
4. Quartal 2022	4 414,1	2 198,2	176,1	914,7	91,0	247,6	37,9	23,1	672,6	52,9
1. Quartal 2023	4 423,4	2 171,8	185,1	920,0	89,1	254,0	37,6	29,6	673,4	62,9
Veränderung (in 1 000) zum										
Vorjahresquartal	59,7	13,8*	7,2*	9,5*	8,3*	-3,1*	3,3*	4,3*	12,3	4,1*
Vorquartal	9,2	-26,4	8,9*	5,3*	-2,0*	6,4*	-0,3*	6,4	0,8	10,0*
<b>Frauen</b>										
1. Quartal 2021	4 458,2	1 810,1	198,0	1 091,0	56,3	312,9	337,2	.	620,8	31,9
1. Quartal 2022	4 476,9	1 764,1	140,5	1 142,7	66,7	323,6	347,0	.	624,5	67,8
2. Quartal 2022	4 506,7	1 782,3	133,8	1 151,7	67,1	327,2	350,9	.	630,7	63,0
3. Quartal 2022	4 524,5	1 812,8	136,7	1 156,4	63,8	308,9	339,4	.	633,8	72,7
4. Quartal 2022	4 540,1	1 802,2	139,8	1 157,6	78,4	317,7	343,5	.	635,3	65,5
1. Quartal 2023	4 545,9	1 808,9	149,1	1 154,2	83,4	316,5	327,7	.	635,9	70,2
Veränderung (in 1 000) zum										
Vorjahresquartal	69,0	44,8	8,7*	11,4*	16,7	-7,1*	-19,4*	.	11,4	2,4*
Vorquartal	5,9	6,6*	9,3*	-3,4*	5,0*	-1,2*	-15,8*	.	0,7	4,7*

Q: Mikrozensus-Arbeitskräfteerhebung (Quartalsdurchschnitt). – Bevölkerung in Privathaushalten inkl. Präsenz- und Zivildienstler. – Zur Definition des Lebensunterhaltskonzeptes siehe Glossar. – Stichprobe, Stichprobenfehler, Konfidenzintervalle siehe Annex 1 und Annex 2. – ( ) Werte sind sehr stark zufallsbehaftet (Variationskoeffizient über 17%). – (x) Werte sind statistisch nicht interpretierbar (Variationskoeffizient über 25%). – Veränderungswerte: nicht signifikante Veränderungen sind durch \* gekennzeichnet.

**F2 Bevölkerung nach dem Lebensunterhalt, Alter und Geschlecht – 1. Quartal 2023**

Alter	Bevölkerung insgesamt	Erwerbstätig (auch Lehrling)	Arbeit-suchend, arbeitslos	In Pension	Dauerhaft arbeits-unfähig	In Aus-bildung	Haushalts-führend	Präsenz-/ Zivildienere	Kind bis 14 Jahre	Andere
<b>Männer und Frauen</b>										
<b>Insgesamt</b>	<b>8 969,3</b>	<b>3 980,7</b>	<b>334,2</b>	<b>2 074,2</b>	<b>172,5</b>	<b>570,5</b>	<b>365,3</b>	<b>29,6</b>	<b>1 309,3</b>	<b>133,1</b>
0–14 Jahre	1 309,3	.	.	.	.	.	.	.	1 309,3	.
15–19 Jahre	441,3	122,9	14,8	(x)	(x)	277,7	(x)	12,0	.	(9,3)
20–24 Jahre	489,7	256,5	38,3	-	(x)	156,6	(9,1)	14,5	.	(10,8)
25–29 Jahre	583,6	407,9	43,9	(x)	(x)	80,0	29,3	(x)	.	(12,7)
30–34 Jahre	628,6	482,6	44,2	(x)	(8,8)	24,9	47,2	-	.	19,4
35–39 Jahre	618,0	494,1	36,1	(x)	(10,0)	(12,1)	47,5	-	.	15,9
40–44 Jahre	603,1	501,4	33,8	(x)	11,0	(6,9)	37,9	.	.	(8,8)
45–49 Jahre	581,6	480,2	29,6	(5,0)	17,5	(x)	33,1	.	.	11,9
50–54 Jahre	669,0	533,7	37,7	18,5	24,4	(x)	32,9	.	.	16,8
55–59 Jahre	706,7	518,1	40,9	47,6	46,1	(x)	38,1	.	.	14,2
60–64 Jahre	625,7	156,9	14,4	406,0	19,3	(x)	19,3	.	.	(9,3)
65 Jahre und älter	1 712,6	26,3	(x)	1 590,0	22,0	(x)	69,2	.	.	(3,9)
<b>Männer</b>										
<b>Zusammen</b>	<b>4 423,4</b>	<b>2 171,8</b>	<b>185,1</b>	<b>920,0</b>	<b>89,1</b>	<b>254,0</b>	<b>37,6</b>	<b>29,6</b>	<b>673,4</b>	<b>62,9</b>
0–14 Jahre	673,4	.	.	.	.	.	.	.	673,4	.
15–19 Jahre	227,2	74,3	(8,1)	-	(x)	125,7	-	12,0	.	(x)
20–24 Jahre	252,9	141,8	20,9	-	(x)	68,2	(x)	14,5	.	(x)
25–29 Jahre	299,3	220,0	26,0	-	(x)	36,2	(x)	(x)	.	(x)
30–34 Jahre	320,7	267,5	24,7	(x)	(x)	(10,8)	(x)	-	.	(9,0)
35–39 Jahre	311,1	270,9	17,9	(x)	(7,3)	(x)	(x)	-	.	(x)
40–44 Jahre	301,6	265,7	15,9	(x)	(5,6)	(x)	(x)	.	.	(x)
45–49 Jahre	287,2	247,7	15,8	(x)	(9,2)	(x)	(5,3)	.	.	(6,1)
50–54 Jahre	330,9	274,1	19,0	11,0	11,1	(x)	(6,8)	.	.	(7,4)
55–59 Jahre	351,3	271,0	22,6	23,3	22,3	(x)	(4,5)	.	.	(6,5)
60–64 Jahre	307,4	121,7	13,7	149,7	11,9	(x)	(x)	.	.	(6,7)
65 Jahre und älter	760,4	17,2	(x)	729,0	(8,7)	(x)	(x)	.	.	(x)
<b>Frauen</b>										
<b>Zusammen</b>	<b>4 545,9</b>	<b>1 808,9</b>	<b>149,1</b>	<b>1 154,2</b>	<b>83,4</b>	<b>316,5</b>	<b>327,7</b>	.	<b>635,9</b>	<b>70,2</b>
0–14 Jahre	635,9	.	.	.	.	.	.	.	635,9	.
15–19 Jahre	214,2	48,6	(6,8)	(x)	(x)	152,0	(x)	.	.	(x)
20–24 Jahre	236,8	114,7	17,4	-	(x)	88,4	(8,1)	.	.	(6,3)
25–29 Jahre	284,3	188,0	17,9	(x)	(x)	43,8	26,4	.	.	(6,2)
30–34 Jahre	307,9	215,1	19,5	(x)	(x)	14,1	44,5	.	.	(10,4)
35–39 Jahre	306,9	223,2	18,2	(x)	(x)	(6,4)	44,0	.	.	(11,0)
40–44 Jahre	301,6	235,8	18,0	(x)	(5,4)	(4,1)	33,5	.	.	(x)
45–49 Jahre	294,4	232,5	13,8	(x)	(8,4)	(x)	27,9	.	.	(5,8)
50–54 Jahre	338,1	259,6	18,7	(7,6)	13,2	(x)	26,0	.	.	(9,4)
55–59 Jahre	355,3	247,2	18,3	24,2	23,8	(x)	33,5	.	.	(7,7)
60–64 Jahre	318,2	35,2	(x)	256,3	(7,4)	(x)	15,9	.	.	(x)
65 Jahre und älter	952,2	9,0	-	861,1	13,3	(x)	66,0	.	.	(x)

Q: Mikrozensus-Arbeitskräfteerhebung (Quartalsdurchschnitt). – Bevölkerung in Privathaushalten inkl. Präsenz- und Zivildienere. – Zur Definition des Lebensunterhaltskonzeptes siehe Glossar. – (Stichprobe, Stichprobenfehler, Konfidenzintervalle siehe Annex 1 und Annex 2). – ( ) Werte sind sehr stark zufallsbehaftet (Variationskoeffizient über 17%). – (x) Werte sind statistisch nicht interpretierbar (Variationskoeffizient über 25%).

### F3 Bevölkerung nach dem Lebensunterhalt, höchster abgeschlossener Ausbildung und Geschlecht – 1. Quartal 2023

Ausbildung	Bevölkerung ab 15 Jahren	Erwerbstätig (auch Lehrling)	Arbeit-suchend, arbeitslos	In Pension	Dauerhaft arbeits-unfähig	In Aus-bildung	Haushalts-führend	Präsenz-/Zivil-diener	Andere
	in 1 000								
<b>Männer und Frauen</b>									
<b>Österreichische Klassifikation</b>									
Pflichtschule	1 623,4	467,5	118,2	547,8	79,2	278,8	98,8	(x)	31,0
Lehre	2 479,9	1 365,2	97,3	803,7	56,7	18,1	91,7	(7,6)	39,6
Berufsbildende mittlere Schule	953,2	481,2	23,3	347,9	12,9	17,2	51,8	(x)	16,0
Allgemeinbildende, berufsbildende höhere Schule <sup>1</sup>	1 276,7	758,8	47,1	183,1	15,0	181,5	52,7	16,0	22,4
Hochschulverw. Lehranstalt, Fachhochschule, Universität <sup>2</sup>	1 326,8	908,1	48,2	191,7	(8,7)	74,8	70,2	(x)	24,1
<b>Internationale Klassifikation (ISCED 2011)</b>									
Primärstufe ISCED 0–2	1 658,4	486,1	117,9	605,2	81,2	230,3	105,0	(x)	31,3
Sekundarstufe ISCED 3–4	3 714,8	1 969,2	145,5	1 085,8	71,9	208,0	156,9	14,7	62,9
Tertiärstufe ISCED 5–8	2 286,8	1 525,3	70,8	383,2	19,4	132,2	103,4	13,6	38,9
<b>Männer</b>									
<b>Österreichische Klassifikation</b>									
Pflichtschule	669,6	261,5	63,3	152,0	37,5	131,3	(x)	(x)	(16,2)
Lehre	1 530,5	887,3	67,9	485,5	37,1	(9,1)	14,6	(7,6)	21,3
Berufsbildende mittlere Schule	316,3	192,0	(8,5)	95,8	(3,6)	(x)	(x)	(x)	(x)
Allgemeinbildende, berufsbildende höhere Schule <sup>1</sup>	627,9	392,1	27,2	90,6	(6,3)	77,9	(5,7)	16,0	(12,1)
Hochschulverw. Lehranstalt, Fachhochschule, Universität <sup>2</sup>	605,8	438,8	18,2	96,1	(x)	29,4	(8,9)	(x)	(8,8)
<b>Internationale Klassifikation (ISCED 2011)</b>									
Primärstufe ISCED 0–2	661,9	263,6	62,1	164,9	37,9	110,4	(x)	(x)	(16,3)
Sekundarstufe ISCED 3–4	1 900,8	1 092,4	90,3	526,4	41,0	90,3	16,7	14,7	28,9
Tertiärstufe ISCED 5–8	1 187,3	815,8	32,6	228,7	(10,1)	53,2	15,6	13,6	17,7
<b>Frauen</b>									
<b>Österreichische Klassifikation</b>									
Pflichtschule	953,8	205,9	54,9	395,8	41,7	147,5	93,3	.	14,7
Lehre	949,5	477,9	29,5	318,2	19,6	(8,9)	77,1	.	18,3
Berufsbildende mittlere Schule	636,9	289,2	14,8	252,1	9,3	(11,0)	48,9	.	11,5
Allgemeinbildende, berufsbildende höhere Schule <sup>1</sup>	648,8	366,7	20,0	92,5	(8,7)	103,6	47,1	.	10,3
Hochschulverw. Lehranstalt, Fachhochschule, Universität <sup>2</sup>	721,0	469,3	30,0	95,6	(x)	45,4	61,3	.	15,3
<b>Internationale Klassifikation (ISCED 2011)</b>									
Primärstufe ISCED 0–2	996,4	222,5	55,8	440,3	43,2	119,9	99,7	.	15,0
Sekundarstufe ISCED 3–4	1 814,1	876,8	55,1	559,4	30,9	117,7	140,1	.	34,0
Tertiärstufe ISCED 5–8	1 099,5	709,5	38,2	154,5	(9,3)	79,0	87,8	.	21,2

Q: Mikrozensus-Arbeitskräfteerhebung (Quartalsdurchschnitt). – Bevölkerung in Privathaushalten inkl. Präsenz- und Zivildienen. – Zur Definition des Lebensunterhaltskonzeptes und zur internationalen Bildungsklassifikation (ISCED) siehe Glossar. – Stichprobe, Stichprobenfehler, Konfidenzintervalle siehe Annex 1 und Annex 2. – ( ) Werte sind sehr stark zufallsbehaftet (Variationskoeffizient über 17%). – (x) Werte sind statistisch nicht interpretierbar (Variationskoeffizient über 25%).

1) Inkl. Kollegs und Abiturientenlehrgänge. – 2) Inkl. Universitätslehrgänge.



## G Ergebnisse für Bundesländer

### G1 Bevölkerung nach dem Erwerbsstatus (ILO-Konzept), Bundesland und Geschlecht

Bundesland	Bevölkerung		Erwerbspersonen								Nicht-Erwerbs- personen	
			zusammen			Erwerbstätige			Arbeitslose			
	insge- samt in 1 000	15-64 Jahre in 1 000	15+ Jahre in 1 000	15-64 Jahre		15+ Jahre in 1 000	15-64 Jahre		15-74 Jahre		15+ Jahre in 1 000	15-64 Jahre in 1 000
				in 1 000	in % <sup>1</sup>		in 1 000	in % <sup>2</sup>	in 1 000	in % <sup>3</sup>		
<b>1. Quartal 2023 – Männer und Frauen</b>												
Österreich	8 939,7	5 917,8	4 678,0	4 589,7	77,6	4 420,3	4 333,4	73,2	257,6	5,5	2 952,4	1 328,0
Burgenland	296,8	189,1	146,8	144,2	76,3	138,8	136,2	72,0	8,0	5,5	110,5	44,8
Kärnten	558,2	357,4	272,4	267,7	74,9	256,6	251,9	70,5	15,8	5,8	211,0	89,6
Niederösterreich	1 694,6	1 095,3	870,7	856,4	78,2	827,8	813,5	74,3	42,9	4,9	574,5	238,8
Oberösterreich	1 498,0	985,4	798,1	782,9	79,5	770,8	756,0	76,7	27,3	3,4	469,2	202,4
Salzburg	557,4	367,6	299,2	292,7	79,6	290,7	284,4	77,4	8,4	2,8	175,5	74,9
Steiermark	1 240,5	812,7	645,5	630,3	77,6	614,7	600,2	73,8	30,8	4,8	424,6	182,4
Tirol	756,8	505,2	411,1	402,5	79,7	399,8	391,1	77,4	11,3	2,8	234,2	102,7
Vorarlberg	400,3	264,6	214,1	209,1	79,0	208,2	203,2	76,8	5,9	2,8	121,8	55,5
Wien	1 937,1	1 340,7	1 020,0	1 003,8	74,9	912,9	896,9	66,9	107,1	10,5	631,2	336,9
<b>4. Quartal 2022 – Männer und Frauen</b>												
Österreich	8 931,1	5 916,1	4 689,2	4 600,0	77,8	4 465,8	4 377,3	74,0	223,4	4,8	2 934,0	1 316,1
Burgenland	296,1	188,7	147,5	144,9	76,8	141,3	138,7	73,5	6,2	4,2	109,1	43,8
Kärnten	558,9	358,4	275,6	269,8	75,3	263,8	258,1	72,0	11,8	4,3	208,4	88,7
Niederösterreich	1 694,7	1 096,8	869,7	855,7	78,0	839,5	825,5	75,3	30,1	3,5	575,6	241,1
Oberösterreich	1 498,8	987,5	809,5	794,5	80,5	781,9	766,8	77,6	27,7	3,4	458,8	193,1
Salzburg	556,9	367,3	301,2	293,5	79,9	292,3	284,6	77,5	8,9	3,0	172,8	73,8
Steiermark	1 240,7	814,1	651,5	635,3	78,0	626,3	610,7	75,0	25,2	3,9	419,0	178,7
Tirol	755,1	503,9	409,5	402,3	79,8	399,0	391,7	77,7	10,6	2,6	234,2	101,7
Vorarlberg	399,7	264,3	213,5	209,1	79,1	206,5	202,0	76,4	7,0	3,3	122,0	55,2
Wien	1 930,3	1 335,1	1 011,2	995,1	74,5	915,3	899,1	67,3	95,9	9,5	634,1	340,0
<b>1. Quartal 2022 – Männer und Frauen</b>												
Österreich	8 815,3	5 853,5	4 615,5	4 529,6	77,4	4 374,1	4 290,1	73,3	241,4	5,2	2 914,2	1 323,9
Burgenland	293,1	188,1	144,7	142,2	75,6	137,5	134,9	71,7	7,2	5,0	109,6	46,0
Kärnten	554,2	356,7	272,5	267,0	74,8	258,0	252,5	70,8	14,6	5,4	207,5	89,7
Niederösterreich	1 676,3	1 089,7	862,5	845,4	77,6	823,8	807,6	74,1	38,7	4,5	569,3	244,3
Oberösterreich	1 480,0	977,9	792,6	778,1	79,6	769,8	755,6	77,3	22,8	2,9	460,5	199,8
Salzburg	551,5	364,9	297,7	290,2	79,5	287,7	280,2	76,8	10,0	3,4	171,8	74,7
Steiermark	1 225,4	805,6	630,7	618,6	76,8	605,0	593,6	73,7	25,7	4,1	427,0	187,1
Tirol	749,0	501,7	410,3	403,4	80,4	396,9	390,0	77,7	13,4	3,3	228,4	98,4
Vorarlberg	395,1	261,4	211,5	207,1	79,2	205,7	201,3	77,0	5,9	2,8	119,8	54,3
Wien	1 890,7	1 307,3	993,1	977,6	74,8	889,8	874,4	66,9	103,3	10,4	620,0	329,7

Bundesland	Bevölkerung		Erwerbspersonen								Nicht-Erwerbs- personen	
			zusammen			Erwerbstätige			Arbeitslose			
	insge- samt in 1 000	15-64 Jahre in 1 000	15+ Jahre in 1 000	15-64 Jahre		15+ Jahre in 1 000	15-64 Jahre		15-74 Jahre		15+ Jahre in 1 000	15-64 Jahre in 1 000
				in 1 000	in % <sup>1</sup>		in 1 000	in % <sup>2</sup>	in 1 000	in % <sup>3</sup>		
<b>1. Quartal 2023 - Männer</b>												
Österreich	4 393,8	2 960,0	2 472,1	2 419,2	81,7	2 321,3	2 268,8	76,6	150,8	6,1	1 248,3	540,8
Burgenland	145,2	93,8	77,3	75,7	80,7	72,9	71,3	76,0	4,4	5,7	47,7	18,1
Kärnten	272,6	178,3	144,2	141,1	79,2	135,2	132,1	74,1	9,0	6,3	90,0	37,1
Niederösterreich	831,1	545,6	457,9	447,8	82,1	433,3	423,2	77,6	24,6	5,4	245,1	97,8
Oberösterreich	744,8	499,4	423,7	414,9	83,1	408,3	399,5	80,0	15,4	3,6	202,5	84,5
Salzburg	272,6	182,7	155,8	152,1	83,3	151,0	147,4	80,7	(4,8)	(3,1)	74,3	30,5
Steiermark	611,9	410,1	341,4	332,9	81,2	322,5	314,3	76,6	18,9	5,5	182,9	77,2
Tirol	372,8	252,3	213,9	208,9	82,8	207,1	202,2	80,1	6,8	3,2	101,5	43,4
Vorarlberg	198,5	133,2	115,1	111,9	84,0	111,4	108,2	81,3	3,7	3,2	50,3	21,3
Wien	944,3	664,7	542,8	533,8	80,3	479,7	470,6	70,8	63,2	11,7	253,9	130,9
<b>4. Quartal 2022 - Männer</b>												
Österreich	4 391,0	2 961,0	2 485,2	2 426,8	82,0	2 363,9	2 305,6	77,9	121,3	4,9	1 233,2	534,2
Burgenland	144,5	93,2	77,2	75,3	80,8	74,0	72,1	77,4	(3,2)	(4,1)	47,1	17,9
Kärnten	273,3	179,1	148,9	144,9	80,9	141,3	137,4	76,7	7,6	5,1	86,0	34,2
Niederösterreich	831,4	546,7	460,8	449,0	82,1	447,2	435,4	79,6	13,7	3,0	242,6	97,6
Oberösterreich	746,2	501,5	433,9	424,0	84,6	417,1	407,3	81,2	16,8	3,9	193,8	77,5
Salzburg	272,0	182,2	155,6	150,6	82,6	151,9	146,9	80,6	(3,7)	(2,4)	73,9	31,6
Steiermark	612,5	411,3	345,8	336,7	81,9	331,9	322,8	78,5	13,9	4,0	179,2	74,6
Tirol	371,6	251,4	217,0	212,8	84,6	211,6	207,4	82,5	(5,4)	(2,5)	97,2	38,6
Vorarlberg	198,2	133,1	115,2	112,8	84,7	111,2	108,7	81,7	4,0	3,5	49,9	20,3
Wien	941,3	662,5	530,8	520,7	78,6	477,7	467,6	70,6	53,1	10,0	263,4	141,8
<b>1. Quartal 2022 - Männer</b>												
Österreich	4 338,4	2 933,9	2 449,8	2 396,8	81,7	2 309,9	2 258,5	77,0	139,9	5,7	1 227,5	537,1
Burgenland	143,8	93,6	76,9	74,7	79,8	72,8	70,6	75,5	4,1	5,3	47,1	18,9
Kärnten	270,8	178,1	145,4	141,0	79,2	136,1	131,7	74,0	9,3	6,4	87,3	37,1
Niederösterreich	824,5	545,3	454,0	443,0	81,3	432,0	421,6	77,3	22,0	4,9	245,1	102,2
Oberösterreich	736,1	495,8	427,3	418,6	84,4	413,2	404,8	81,6	14,1	3,3	192,1	77,2
Salzburg	269,7	181,4	154,4	149,8	82,6	148,4	143,7	79,2	6,1	4,0	73,3	31,6
Steiermark	603,7	405,8	334,8	328,1	80,8	317,9	311,8	76,8	16,9	5,1	182,5	77,7
Tirol	369,1	250,8	217,0	213,7	85,2	209,9	206,6	82,4	7,1	3,3	95,4	37,1
Vorarlberg	195,8	131,5	114,1	111,5	84,8	111,2	108,5	82,5	3,0	2,6	48,9	20,0
Wien	924,9	651,7	525,8	516,5	79,2	468,4	459,1	70,4	57,4	11,0	255,8	135,3

Bundesland	Bevölkerung		Erwerbspersonen								Nicht-Erwerbs- personen	
			zusammen			Erwerbstätige			Arbeitslose			
	insge- samt in 1 000	15-64 Jahre in 1 000	15+ Jahre in 1 000	15-64 Jahre		15+ Jahre in 1 000	15-64 Jahre		15-74 Jahre		15+ Jahre in 1 000	15-64 Jahre in 1 000
				in 1 000	in % <sup>1</sup>		in 1 000	in % <sup>2</sup>	in 1 000	in % <sup>3</sup>		
<b>1. Quartal 2023 – Frauen</b>												
Österreich	4 545,9	2 957,8	2 205,8	2 170,5	73,4	2 099,0	2 064,7	69,8	106,8	4,9	1 704,2	787,2
Burgenland	151,6	95,3	69,5	68,5	71,9	65,9	64,9	68,1	3,6	5,2	62,8	26,8
Kärnten	285,6	179,1	128,2	126,6	70,7	121,5	119,8	66,9	6,8	5,3	120,9	52,5
Niederösterreich	863,6	549,7	412,8	408,6	74,3	394,5	390,3	71,0	18,3	4,4	329,4	141,1
Oberösterreich	753,1	486,0	374,4	368,1	75,7	362,5	356,5	73,4	11,9	3,2	266,7	117,9
Salzburg	284,8	184,9	143,4	140,5	76,0	139,8	137,0	74,1	(3,6)	(2,5)	101,1	44,4
Steiermark	628,7	402,6	304,1	297,5	73,9	292,2	285,9	71,0	11,9	3,9	241,8	105,2
Tirol	384,1	252,8	197,3	193,5	76,5	192,7	189,0	74,7	(4,6)	(2,3)	132,6	59,3
Vorarlberg	201,8	131,4	99,0	97,2	74,0	96,8	95,0	72,3	(2,2)	(2,3)	71,6	34,2
Wien	992,7	675,9	477,2	470,0	69,5	433,2	426,3	63,1	43,9	9,2	377,2	206,0
<b>4. Quartal 2022 – Frauen</b>												
Österreich	4 540,1	2 955,1	2 204,0	2 173,2	73,5	2 101,9	2 071,6	70,1	102,1	4,6	1 700,8	781,9
Burgenland	151,6	95,5	70,3	69,6	72,8	67,3	66,5	69,7	(3,0)	(4,3)	62,0	25,9
Kärnten	285,6	179,3	126,7	124,9	69,6	122,6	120,7	67,3	(4,2)	(3,3)	122,4	54,4
Niederösterreich	863,3	550,1	408,8	406,6	73,9	392,4	390,2	70,9	16,5	4,0	333,0	143,5
Oberösterreich	752,6	486,0	375,6	370,4	76,2	364,7	359,5	74,0	(10,9)	(2,9)	264,9	115,6
Salzburg	284,8	185,1	145,6	142,9	77,2	140,4	137,7	74,4	5,2	3,6	98,8	42,2
Steiermark	628,1	402,7	305,7	298,6	74,2	294,4	287,9	71,5	11,3	3,7	239,8	104,1
Tirol	383,5	252,5	192,5	189,4	75,0	187,4	184,3	73,0	5,1	2,7	136,9	63,1
Vorarlberg	201,4	131,2	98,3	96,3	73,4	95,3	93,3	71,1	3,0	3,1	72,1	34,9
Wien	989,0	672,6	480,4	474,4	70,5	437,5	431,6	64,2	42,8	8,9	370,7	198,2
<b>1. Quartal 2022 – Frauen</b>												
Österreich	4 476,9	2 919,5	2 165,7	2 132,8	73,1	2 064,2	2 031,6	69,6	101,5	4,7	1 686,7	786,8
Burgenland	149,3	94,5	67,9	67,4	71,4	64,7	64,3	68,0	3,1	4,6	62,6	27,1
Kärnten	283,4	178,7	127,2	126,0	70,5	121,8	120,7	67,6	5,3	4,2	120,2	52,7
Niederösterreich	851,9	544,4	408,4	402,4	73,9	391,7	386,0	70,9	16,7	4,1	324,2	142,0
Oberösterreich	744,0	482,1	365,2	359,5	74,6	356,6	350,9	72,8	(8,7)	(2,4)	268,5	122,6
Salzburg	281,7	183,5	143,2	140,5	76,5	139,3	136,6	74,4	(3,9)	(2,7)	98,5	43,1
Steiermark	621,7	399,8	295,9	290,5	72,7	287,1	281,8	70,5	8,7	3,0	244,5	109,3
Tirol	379,9	250,9	193,3	189,7	75,6	187,0	183,3	73,1	6,3	3,3	133,1	61,3
Vorarlberg	199,3	129,9	97,4	95,6	73,6	94,5	92,8	71,4	2,9	3,0	70,9	34,3
Wien	965,8	655,6	467,3	461,1	70,3	421,4	415,3	63,3	45,9	9,8	364,2	194,5

Q: Mikrozensus-Arbeitskräfteerhebung (Quartalsdurchschnitt). – Bevölkerung in Privathaushalten ohne Präsenz- und Zivildienst. – Zur Definition des Erwerbsstatus nach dem ILO-Konzept siehe Glossar. – Stichprobe, Stichprobenfehler, Konfidenzintervalle siehe Annex 1 und Annex 2. – ( ) Werte sind sehr stark zufallsbehaftet (Variationskoeffizient über 17%). – (x) Werte sind statistisch nicht interpretierbar (Variationskoeffizient über 25%).

1) Bezogen auf die Bevölkerung der jeweiligen Altersgruppe – Erwerbsquote. – 2) Bezogen auf die Bevölkerung der jeweiligen Altersgruppe – Erwerbstätigenquote. – 3) Bezogen auf die Erwerbspersonen im Alter von 15 bis 74 Jahren – Arbeitslosenquote.

## G2 Merkmale der Erwerbstätigkeit (ILO-Konzept) nach Bundesland und Geschlecht – 1. Quartal 2023

Merkmal	Öster- reich	Burgen- land	Kärnten	Nieder- öster- reich	Ober- öster- reich	Salzburg	Steier- mark	Tirol	Vorarl- berg	Wien
	in 1 000									
<b>Männer und Frauen</b>										
<b>nach Staatsangehörigkeit</b>										
Österreich	3 550,6	124,0	222,8	727,3	650,2	228,6	525,6	320,6	165,0	586,6
Nicht-Österreich	869,7	14,8	33,8	100,5	120,6	62,2	89,1	79,2	43,3	326,3
<b>nach Geburtsland</b>										
Österreich	3 352,1	118,5	215,4	697,5	621,4	220,2	510,8	305,3	155,1	507,9
Nicht-Österreich	1 068,2	20,2	41,3	130,3	149,4	70,6	103,9	94,5	53,1	405,0
<b>nach Ausbildung (internationale Klassifikation – ISCED 2011)</b>										
ISCED 0–2	548,9	14,2	25,3	86,9	120,9	32,4	66,8	57,1	29,9	115,5
ISCED 3–4	2 173,8	73,4	139,9	431,3	391,7	156,0	328,6	206,8	114,6	331,4
ISCED 5–8	1 697,7	51,1	91,4	309,6	258,2	102,3	219,3	135,9	63,7	466,0
<b>nach Stellung im Beruf</b>										
Selbständig/Mith. zus.	529,9	16,6	34,7	103,3	83,4	40,6	75,2	51,3	21,5	103,4
darunter Selbständig	482,4	14,9	29,5	94,1	72,9	37,4	64,8	46,9	20,1	101,8
Unselbständig zus.	3 890,4	122,2	221,9	724,5	687,5	250,2	539,5	348,5	186,7	809,4
darunter Arbeiter:innen	958,4	28,1	61,5	169,4	209,7	53,3	159,0	93,7	39,9	143,8
Angestellte	2 420,8	72,6	128,0	440,9	391,8	167,8	305,4	207,7	128,9	577,6
<b>nach Wirtschaftsbereichen (ÖNACE 2008)</b>										
Land- und Forstwirtschaft	143,8	5,9	11,4	38,3	31,4	10,5	28,7	11,1	(3,7)	(x)
Industrie und Gewerbe	1 123,5	33,6	74,4	215,0	264,4	68,9	171,2	85,2	80,4	130,5
Dienstleistungen	3 153,0	99,3	170,9	574,4	475,0	211,4	414,8	303,6	124,2	779,5
<b>nach wöchentlicher Normalarbeitszeit</b>										
bis 35 Stunden	1 445,3	41,4	80,5	254,6	253,2	96,0	203,8	134,7	67,6	313,5
ab 36 Stunden	2 975,1	97,4	176,1	573,2	517,6	194,7	410,9	265,1	140,6	599,4
<b>nach direkter Frage nach Arbeit in Teilzeit/Vollzeit</b>										
Teilzeit	1 367,7	38,5	74,5	236,6	241,3	89,9	195,5	128,9	65,8	296,5
Vollzeit	3 052,7	100,3	182,1	591,2	529,6	200,8	419,1	270,9	142,4	616,4
Teilzeitquoten (in %)	30,9	27,8	29,0	28,6	31,3	30,9	31,8	32,2	31,6	32,5
<b>Erwerbstätige insgesamt</b>	<b>4 420,3</b>	<b>138,8</b>	<b>256,6</b>	<b>827,8</b>	<b>770,8</b>	<b>290,7</b>	<b>614,7</b>	<b>399,8</b>	<b>208,2</b>	<b>912,9</b>
<b>Männer</b>										
<b>nach Staatsangehörigkeit</b>										
Österreich	1 854,2	64,6	117,4	385,7	339,7	119,6	273,0	165,7	86,8	301,6
Nicht-Österreich	467,2	8,3	17,8	47,6	68,6	31,3	49,5	41,4	24,6	178,1
<b>nach Geburtsland</b>										
Österreich	1 753,5	61,8	113,8	371,5	321,7	114,4	266,0	159,0	81,8	263,5
Nicht-Österreich	567,8	11,0	21,4	61,8	86,6	36,5	56,5	48,1	29,6	216,2
<b>nach Ausbildung (internationale Klassifikation – ISCED 2011)</b>										
ISCED 0–2	282,0	6,0	12,7	44,8	60,2	17,1	29,5	29,1	16,5	66,2
ISCED 3–4	1 153,7	40,3	75,8	225,4	208,2	83,2	178,2	107,2	61,2	174,3
ISCED 5–8	885,7	26,6	46,7	163,2	140,0	50,7	114,8	70,8	33,7	239,2
<b>nach Stellung im Beruf</b>										
Selbständig/Mith. zus.	333,9	10,5	22,2	66,8	51,5	25,5	46,4	32,8	14,1	64,0
darunter Selbständig	310,2	9,6	19,9	61,0	46,1	24,0	41,4	31,4	13,4	63,4
Unselbständig zus.	1 987,4	62,4	112,9	366,5	356,8	125,5	276,1	174,2	97,4	415,6
darunter Arbeiter	654,4	20,0	42,8	114,7	140,8	37,3	109,1	60,9	25,9	102,9
Angestellte	1 072,0	31,2	53,7	196,7	168,8	73,0	127,8	88,1	62,2	270,4
<b>nach Wirtschaftsbereichen (ÖNACE 2008)</b>										
Land- und Forstwirtschaft	87,4	4,2	7,6	25,7	16,2	(5,6)	16,7	7,0	(2,6)	(x)
Industrie und Gewerbe	856,4	25,4	55,3	162,2	196,8	52,7	135,3	65,1	59,9	103,7
Dienstleistungen	1 377,5	43,2	72,3	245,4	195,4	92,6	170,6	134,9	49,0	374,1

Merkmal	Öster- reich	Burgen- land	Kärnten	Nieder- öster- reich	Ober- öster- reich	Salzburg	Steier- mark	Tirol	Vorarl- berg	Wien
	in 1 000									
<b>nach wöchentlicher Normalarbeitszeit</b>										
bis 35 Stunden	340,8	8,2	15,3	51,8	51,3	18,8	42,8	30,3	15,0	107,1
ab 36 Stunden	1 980,6	64,7	119,8	381,5	357,0	132,1	279,6	176,7	96,4	372,6
<b>nach direkter Frage nach Arbeit in Teilzeit/Vollzeit</b>										
Teilzeit	302,7	7,1	12,5	43,5	44,6	15,1	40,4	28,4	14,6	96,5
Vollzeit	2 018,6	65,8	122,7	389,8	363,8	135,9	282,1	178,7	96,8	383,1
Teilzeitquoten (in %)	13,0	9,7	9,2	10,0	10,9	10,0	12,5	13,7	13,1	20,1
<b>Erwerbstätige Männer zusammen</b>										
	<b>2 321,3</b>	<b>72,9</b>	<b>135,2</b>	<b>433,3</b>	<b>408,3</b>	<b>151,0</b>	<b>322,5</b>	<b>207,1</b>	<b>111,4</b>	<b>479,7</b>
<b>Frauen</b>										
<b>nach Staatsangehörigkeit</b>										
Österreich	1 696,5	59,4	105,5	341,6	310,4	108,9	252,6	154,9	78,1	285,0
Nicht-Österreich	402,5	6,5	16,0	52,9	52,0	30,8	39,6	37,9	18,7	148,2
<b>nach Geburtsland</b>										
Österreich	1 598,6	56,7	101,6	326,0	299,7	105,7	244,8	146,3	73,3	244,4
Nicht-Österreich	500,4	9,2	19,9	68,5	62,8	34,0	47,4	46,4	23,5	188,8
<b>nach Ausbildung (internationale Klassifikation – ISCED 2011)</b>										
ISCED 0–2	266,9	8,3	12,6	42,1	60,6	15,3	37,3	28,0	13,4	49,3
ISCED 3–4	1 020,1	33,1	64,1	205,9	183,6	72,9	150,4	99,6	53,4	157,1
ISCED 5–8	812,0	24,5	44,7	146,5	118,3	51,6	104,5	65,2	30,0	226,8
<b>nach Stellung im Beruf</b>										
Selbständig/Mith. zus.	196,0	6,1	12,5	36,5	31,8	15,0	28,9	18,4	7,5	39,4
darunter Selbständig	172,2	5,4	9,6	33,1	26,8	13,5	23,4	15,4	6,7	38,3
Unselbständig zus.	1 903,0	59,8	109,0	358,0	330,6	124,7	263,4	174,3	89,3	393,8
darunter Arbeiterinnen	304,0	8,0	18,7	54,7	68,9	16,0	49,9	32,9	14,0	40,9
Angestellte	1 348,8	41,4	74,3	244,2	223,0	94,8	177,6	119,6	66,7	307,2
<b>nach Wirtschaftsbereichen (ÖNACE 2008)</b>										
Land- und Forstwirtschaft	56,4	(1,7)	(3,8)	12,6	15,2	(4,8)	(12,0)	(4,1)	(x)	(x)
Industrie und Gewerbe	267,1	8,1	19,1	52,8	67,6	16,2	35,9	20,0	20,5	26,8
Dienstleistungen	1 775,5	56,0	98,5	329,0	279,6	118,8	244,3	168,6	75,2	405,4
<b>nach wöchentlicher Normalarbeitszeit</b>										
bis 35 Stunden	1 104,5	33,2	65,2	202,8	201,9	77,2	160,9	104,4	52,6	206,4
ab 36 Stunden	994,5	32,7	56,3	191,7	160,6	62,6	131,3	88,3	44,3	226,8
<b>nach direkter Frage nach Arbeit in Teilzeit/Vollzeit</b>										
Teilzeit	1 064,9	31,4	62,1	193,1	196,7	74,9	155,1	100,5	51,2	200,0
Vollzeit	1 034,1	34,5	59,4	201,4	165,8	64,9	137,1	92,2	45,6	233,2
Teilzeitquoten (in %)	50,7	47,7	51,1	48,9	54,3	53,6	53,1	52,2	52,9	46,2
<b>Erwerbstätige Frauen zusammen</b>										
	<b>2 099,0</b>	<b>65,9</b>	<b>121,5</b>	<b>394,5</b>	<b>362,5</b>	<b>139,8</b>	<b>292,2</b>	<b>192,7</b>	<b>96,8</b>	<b>433,2</b>

Q: Mikrozensus-Arbeitskräfteerhebung (Quartalsdurchschnitt). – Bevölkerung in Privathaushalten ohne Präsenz- und Zivildienst. – Zur Definition der Erwerbstätigen nach dem ILO-Konzept, zur internationalen Bildungsklassifikation (ISCED), Normalarbeitszeit, Teilzeit/Vollzeit und zur Einteilung nach Wirtschaftsbereichen siehe Glossar. – Stichprobe, Stichprobenfehler, Konfidenzintervalle siehe Annex 1 und Annex 2. – ( ) Werte sind sehr stark zufallsbehaftet (Variationskoeffizient über 17%). – (x) Werte sind statistisch nicht interpretierbar (Variationskoeffizient über 25%).

### G3 Tatsächlich geleistete Arbeitsstunden (Arbeitsvolumen) nach Bundesland und Geschlecht – 1. Quartal 2023

Berufliche Stellung, Vollzeit/Teilzeit	Öster- reich	Burgen- land	Kärnten	Nieder- österreich	Ober- österreich	Salzburg	Steier- mark	Tirol	Vorarl- berg	Wien
	gesamte im Quartal geleistete Stunden in Mio. <sup>1</sup>									
<b>Männer und Frauen</b>										
<b>Alle Erwerbstätigen</b>	<b>1 756,0</b>	<b>56,8</b>	<b>103,6</b>	<b>336,9</b>	<b>302,7</b>	<b>116,7</b>	<b>244,0</b>	<b>157,3</b>	<b>82,6</b>	<b>355,4</b>
Unselbständige	1 511,0	49,1	86,8	288,8	262,6	96,9	208,3	133,2	72,6	312,7
Vollzeit <sup>2</sup>	1 207,0	39,8	70,2	235,2	210,9	77,4	163,9	105,5	58,8	245,4
Teilzeit <sup>2</sup>	304,0	9,4	16,6	53,7	51,8	19,5	44,4	27,7	13,8	67,2
<b>Männer</b>										
<b>Alle Erwerbstätigen</b>	<b>1 034,2</b>	<b>33,0</b>	<b>61,6</b>	<b>197,0</b>	<b>184,0</b>	<b>68,9</b>	<b>143,4</b>	<b>92,5</b>	<b>50,9</b>	<b>202,8</b>
Unselbständige	865,7	27,8	50,0	163,6	156,4	55,8	119,7	75,6	43,7	173,1
Vollzeit <sup>2</sup>	806,4	26,4	47,7	156,1	147,8	53,0	112,2	69,8	40,6	152,8
Teilzeit <sup>2</sup>	59,3	(1,4)	2,3	7,5	8,6	2,7	7,6	5,8	3,1	20,2
<b>Frauen</b>										
<b>Alle Erwerbstätigen</b>	<b>721,8</b>	<b>23,7</b>	<b>42,0</b>	<b>139,9</b>	<b>118,7</b>	<b>47,7</b>	<b>100,6</b>	<b>64,8</b>	<b>31,7</b>	<b>152,6</b>
Unselbständige	645,3	21,3	36,8	125,2	106,3	41,1	88,5	57,5	28,9	139,6
Vollzeit <sup>2</sup>	400,5	13,3	22,5	79,1	63,1	24,3	51,7	35,7	18,2	92,6
Teilzeit <sup>2</sup>	244,8	8,0	14,3	46,1	43,2	16,8	36,8	21,9	10,6	47,0

Q: Mikrozensus-Arbeitskräfteerhebung (Quartalsdurchschnitt). – Bevölkerung in Privathaushalten ohne Präsenz- und Zivildienstler, ohne Personen in Elternkarenz (mit aufrechtem Dienstverhältnis). – ( ) Werte sind sehr stark zufallsbehaftet (Variationskoeffizient über 17%). – (x) Werte sind statistisch nicht interpretierbar (Variationskoeffizient über 25%).

1) In der Haupttätigkeit. – 2) Direkte Frage.

### G4 Durchschnittliche tatsächlich geleistete Arbeitsstunden nach Bundesland und Geschlecht – 1. Quartal 2023

Berufliche Stellung, Vollzeit/Teilzeit	Öster- reich	Burgen- land	Kärnten	Nieder- österreich	Ober- österreich	Salzburg	Steier- mark	Tirol	Vorarl- berg	Wien
	durchschnittliche Arbeitsstunden pro Person und Woche <sup>1</sup>									
<b>Männer und Frauen</b>										
<b>Alle Erwerbstätigen</b>	<b>31,0</b>	<b>31,9</b>	<b>31,4</b>	<b>31,8</b>	<b>30,7</b>	<b>31,4</b>	<b>30,9</b>	<b>30,8</b>	<b>31,1</b>	<b>30,3</b>
Unselbständige	30,4	31,5	30,5	31,2	29,9	30,4	30,1	30,0	30,5	30,1
Vollzeit <sup>2</sup>	35,3	35,3	35,1	35,6	35,1	35,3	34,9	35,5	36,3	35,2
Teilzeit <sup>2</sup>	19,5	21,5	19,6	20,2	18,7	19,5	20,0	18,9	18,1	19,7
<b>Männer</b>										
<b>Alle Erwerbstätigen</b>	<b>34,3</b>	<b>34,9</b>	<b>35,1</b>	<b>35,0</b>	<b>34,7</b>	<b>35,2</b>	<b>34,2</b>	<b>34,4</b>	<b>35,2</b>	<b>32,6</b>
Unselbständige	33,5	34,4	34,1	34,3	33,7	34,3	33,4	33,4	34,6	32,1
Vollzeit <sup>2</sup>	35,7	35,5	35,5	35,9	35,5	35,7	35,2	35,7	36,8	35,8
Teilzeit <sup>2</sup>	18,4	21,2	18,7	18,0	18,0	19,0	19,0	18,8	19,5	18,0
<b>Frauen</b>										
<b>Alle Erwerbstätigen</b>	<b>27,3</b>	<b>28,6</b>	<b>27,3</b>	<b>28,2</b>	<b>26,1</b>	<b>27,1</b>	<b>27,2</b>	<b>26,8</b>	<b>26,1</b>	<b>27,7</b>
Unselbständige	27,0	28,4	26,7	27,9	25,7	26,3	26,6	26,4	25,8	28,0
Vollzeit <sup>2</sup>	34,5	35,0	34,4	35,0	34,3	34,4	34,3	35,0	35,1	34,2
Teilzeit <sup>2</sup>	19,8	21,6	19,8	20,7	18,8	19,6	20,2	18,9	17,8	20,6

Q: Mikrozensus-Arbeitskräfteerhebung (Quartalsdurchschnitt). – Bevölkerung in Privathaushalten ohne Präsenz- und Zivildienstler, ohne Personen in Elternkarenz (mit aufrechtem Dienstverhältnis). – ( ) Werte sind sehr stark zufallsbehaftet (Variationskoeffizient über 17%). – (x) Werte sind statistisch nicht interpretierbar (Variationskoeffizient über 25%).

1) In der Haupttätigkeit; arithmetisches Mittel. – 2) Direkte Frage.

## G5 Durchschnittliche wöchentliche Normalarbeitsstunden nach Bundesland und Geschlecht – 1. Quartal 2023

Berufliche Stellung, Vollzeit/Teilzeit	Öster- reich	Burgen- land	Kärnten	Nieder- österreich	Ober- österreich	Salzburg	Steier- mark	Tirol	Vorarl- berg	Wien
	durchschnittliche Arbeitsstunden pro Person und Woche <sup>1</sup>									
	<b>Männer und Frauen</b>									
<b>Alle Erwerbstätigen</b>	<b>35,7</b>	<b>36,6</b>	<b>35,9</b>	<b>36,3</b>	<b>35,5</b>	<b>36,0</b>	<b>35,6</b>	<b>35,1</b>	<b>35,0</b>	<b>35,4</b>
Unselbständige	35,0	36,0	35,1	35,5	34,7	34,9	34,8	34,3	34,4	35,1
Vollzeit <sup>2</sup>	40,7	40,7	40,2	40,6	40,5	40,9	40,6	40,7	40,7	41,1
Teilzeit <sup>2</sup>	22,4	24,0	23,0	22,8	22,2	21,7	22,5	21,3	20,8	22,8
	<b>Männer</b>									
<b>Alle Erwerbstätigen</b>	<b>39,3</b>	<b>40,3</b>	<b>39,9</b>	<b>40,1</b>	<b>39,6</b>	<b>40,4</b>	<b>39,4</b>	<b>39,3</b>	<b>39,4</b>	<b>37,5</b>
Unselbständige	38,4	39,6	39,0	39,1	38,8	39,4	38,6	38,3	38,6	36,9
Vollzeit <sup>2</sup>	41,0	41,1	40,6	40,9	40,7	41,3	40,8	40,9	41,0	41,3
Teilzeit <sup>2</sup>	20,8	22,6	21,3	20,4	22,0	20,2	20,4	21,6	21,8	20,2
	<b>Frauen</b>									
<b>Alle Erwerbstätigen</b>	<b>31,6</b>	<b>32,3</b>	<b>31,4</b>	<b>32,1</b>	<b>30,7</b>	<b>31,0</b>	<b>31,3</b>	<b>30,5</b>	<b>29,7</b>	<b>33,0</b>
Unselbständige	31,2	32,2	31,0	31,7	30,1	30,2	30,7	30,1	29,6	33,1
Vollzeit <sup>2</sup>	40,2	39,8	39,4	40,1	40,0	40,3	40,2	40,2	40,0	40,7
Teilzeit <sup>2</sup>	22,8	24,3	23,3	23,2	22,2	21,9	22,9	21,2	20,5	24,1

Q: Mikrozensus-Arbeitskräfteerhebung (Quartalsdurchschnitt). – Bevölkerung in Privathaushalten ohne Präsenz- und Zivildienst, ohne Personen in Elternkarenz (mit aufrechter Dienstverhältnis). – ( ) Werte sind sehr stark zufallsbehaftet (Variationskoeffizient über 17%). – (x) Werte sind statistisch nicht interpretierbar (Variationskoeffizient über 25%).

1) In der Haupttätigkeit; arithmetisches Mittel. – 2) Direkte Frage.

## Annex 1: Stichprobenfehler und Konfidenzintervalle

### Unsicherheitsbereich ausgewählter Schätzwerte in der Mikrozensusstichprobe – Absolutwerte 1. Quartal 2023

Merkmal	Stichprobe		Standardfehler		95%-Konfidenzintervall <sup>1</sup>	
	ungewichtet	gewichtet in 1 000	in 1 000	in %	untere Schranke in 1 000	obere Schranke in 1 000
<b>Insgesamt</b>						
Erwerbspersonen	22 534	4 678,0	12,4	0,3	4 655,0	4 704,3
Erwerbstätige	21 586	4 420,3	12,1	0,3	4 398,8	4 444,5
Jugendliche (15–24 Jahre)	2 139	472,3	8,5	1,8	455,0	487,7
Ältere (55–64 Jahre)	4 051	752,7	8,2	1,1	736,9	768,8
Ausländische Staatsangehörige	3 654	869,7	11,4	1,3	849,6	894,0
Selbständige	2 408	482,4	6,6	1,4	469,6	495,2
Mithelfende	230	47,5	4,2	8,9	39,7	55,7
Unselbständig Erwerbstätige	18 948	3 890,4	10,8	0,3	3 869,4	3 911,2
Teilzeitbeschäftigte	6 776	1 367,7	15,4	1,1	1 340,4	1 400,4
Arbeitslose	948	257,6	8,5	3,3	240,9	274,4
Jugendliche (15–24 Jahre)	184	52,3	4,6	8,8	42,7	61,6
Ältere (55–64 Jahre)	145	32,6	3,5	10,7	26,0	39,6
Ausländische Staatsangehörige	338	105,2	6,3	6,0	92,2	117,3
Langzeitarbeitslose	199	59,0	4,7	8,0	50,2	68,3
Nicht-Erwerbspersonen (ab 15 Jahren)	14 448	2 952,4	12,0	0,4	2 929,7	2 975,5
<b>Männer</b>						
Erwerbspersonen	11 681	2 472,1	8,7	0,4	2 454,8	2 489,4
Erwerbstätige	11 131	2 321,3	8,5	0,4	2 304,9	2 338,1
Jugendliche (15–24 Jahre)	1 130	251,6	5,9	2,4	239,7	262,4
Ältere (55–64 Jahre)	2 240	421,3	5,4	1,3	411,2	431,6
Ausländische Staatsangehörige	1 911	467,2	9,0	1,9	451,4	485,0
Selbständige	1 550	310,2	4,9	1,6	300,6	318,9
Mithelfende	111	23,7	2,7	11,3	18,8	29,6
Unselbständig Erwerbstätige	9 470	1 987,4	8,0	0,4	1 971,0	2 002,3
Teilzeitbeschäftigte	1 357	302,7	9,0	3,0	284,6	320,8
Arbeitslose	550	150,8	6,3	4,2	138,5	163,4
Jugendliche (15–24 Jahre)	101	29,0	3,4	11,8	22,1	35,8
Ältere (55–64 Jahre)	110	23,3	2,7	11,4	18,0	28,8
Ausländische Staatsangehörige	182	59,6	4,8	8,0	50,2	69,1
Langzeitarbeitslose	114	34,7	3,5	10,2	27,5	40,9
Nicht-Erwerbspersonen (ab 15 Jahren)	6 012	1 248,3	8,2	0,7	1 231,4	1 264,8



Merkmal	Stichprobe		Standardfehler		95%-Konfidenzintervall <sup>1</sup>	
	ungewichtet	gewichtet in 1 000	in 1 000	in %	untere Schranke in 1 000	obere Schranke in 1 000
<b>Frauen</b>						
Erwerbspersonen	10 853	2 205,8	7,9	0,4	2 191,5	2 221,4
Erwerbstätige	10 455	2 099,0	7,3	0,3	2 085,2	2 112,7
Jugendliche (15–24 Jahre)	1 009	220,7	5,6	2,5	209,4	230,9
Ältere (55–64 Jahre)	1 811	331,4	5,3	1,6	321,4	342,4
Ausländische Staatsangehörige	1 743	402,5	8,3	2,1	388,1	419,9
Selbständige	858	172,2	4,3	2,5	163,8	180,4
Mithelfende	119	23,9	2,9	12,0	18,3	29,7
Unselbständig Erwerbstätige	9 478	1 903,0	6,8	0,4	1 889,6	1 915,9
Teilzeitbeschäftigte	5 419	1 064,9	12,0	1,1	1 041,9	1 088,2
Arbeitslose	398	106,8	5,5	5,2	96,5	117,7
Jugendliche (15–24 Jahre)	83	23,3	2,9	12,3	17,7	28,9
Ältere (55–64 Jahre)	35	9,3	1,8	19,4	6,0	13,1
Ausländische Staatsangehörige	156	45,6	4,0	8,9	37,7	53,6
Langzeitarbeitslose	85	24,3	2,9	11,9	19,1	29,9
Nicht-Erwerbspersonen (ab 15 Jahren)	8 436	1 704,2	7,9	0,5	1 689,4	1 719,4

Q: Mikrozensus-Arbeitskräfteerhebung (Quartalsdurchschnitt).

1) Berechnung mittels Bootstrap, keine symmetrischen Konfidenzintervalle.

**Lesebeispiel:** Die Zahl der Erwerbstätigen in der hochgerechneten Stichprobe beträgt im 1. Quartal 2023 4 420 300. Mit 95%iger statistischer Sicherheit liegt der tatsächliche Wert zwischen 4 398 800 und 4 444 500. – Entsprechend dem Erhebungsdesign ist der Standardfehler für die österreichische Bevölkerung insgesamt 0.

## Unsicherheitsbereich ausgewählter Schätzwerte in der Mikrozensusstichprobe – Prozentwerte 1. Quartal 2023

Quote	Aktueller Wert in %	Standardfehler		95%-Konfidenzintervall <sup>1</sup>	
		%-Punkte	in %	untere Schranke	obere Schranke
<b>Insgesamt</b>					
Erwerbsquote	77,6	0,2	0,2	77,2	77,9
Erwerbstätigenquote	73,2	0,2	0,3	72,9	73,6
Jugendliche (15–24 Jahre)	52,2	0,9	1,8	50,3	53,9
Ältere (55–64 Jahre)	56,5	0,6	1,1	55,3	57,7
Österreichische Staatsangehörige	74,7	0,2	0,3	74,3	75,2
Ausländische Staatsangehörige	67,8	0,7	1,1	66,4	69,3
Teilzeitquote	30,9	0,3	1,1	30,3	31,6
Arbeitslosenquote	5,5	0,2	3,2	5,2	5,9
Jugendliche (15–24 Jahre)	10,0	0,9	8,6	8,2	11,6
Ältere (55–64 Jahre)	4,2	0,4	10,6	3,3	5,0
Österreichische Staatsangehörige	4,1	0,2	4,3	3,8	4,5
Ausländische Staatsangehörige	10,8	0,6	5,7	9,5	12,0
Langzeitarbeitslosenquote	1,3	0,1	7,9	1,1	1,5
<b>Männer</b>					
Erwerbsquote	81,7	0,3	0,3	81,2	82,3
Erwerbstätigenquote	76,6	0,3	0,3	76,2	77,2
Jugendliche (15–24 Jahre)	55,5	1,3	2,3	52,8	57,9
Ältere (55–64 Jahre)	64,0	0,8	1,3	62,4	65,5
Österreichische Staatsangehörige	77,5	0,3	0,4	76,8	78,1
Ausländische Staatsangehörige	73,5	1,0	1,4	71,6	75,5
Teilzeitquote	13,0	0,4	2,9	12,3	13,8
Arbeitslosenquote	6,1	0,2	4,0	5,6	6,6
Jugendliche (15–24 Jahre)	10,3	1,2	11,5	8,0	12,6
Ältere (55–64 Jahre)	5,2	0,6	11,2	4,1	6,4
Österreichische Staatsangehörige	4,7	0,2	5,3	4,2	5,2
Ausländische Staatsangehörige	11,3	0,9	7,7	9,6	13,0
Langzeitarbeitslosenquote	1,4	0,1	10,1	1,1	1,7
<b>Frauen</b>					
Erwerbsquote	73,4	0,3	0,3	72,9	73,9
Erwerbstätigenquote	69,8	0,2	0,3	69,3	70,2
Jugendliche (15–24 Jahre)	48,9	1,2	2,5	46,4	51,2
Ältere (55–64 Jahre)	49,2	0,8	1,6	47,7	50,8
Österreichische Staatsangehörige	71,9	0,3	0,5	71,2	72,5
Ausländische Staatsangehörige	62,2	1,0	1,6	60,3	64,2
Teilzeitquote	50,7	0,5	1,0	49,7	51,7
Arbeitslosenquote	4,9	0,2	5,0	4,4	5,3
Jugendliche (15–24 Jahre)	9,5	1,1	11,9	7,3	11,8
Ältere (55–64 Jahre)	2,7	0,5	19,3	1,8	3,8
Österreichische Staatsangehörige	3,5	0,2	6,9	3,0	3,9
Ausländische Staatsangehörige	10,2	0,9	8,4	8,5	11,8
Langzeitarbeitslosenquote	1,1	0,1	11,8	0,9	1,4

Q: Mikrozensus-Arbeitskräfteerhebung (Quartalsdurchschnitt).

1) Berechnung mittels Bootstrap, keine symmetrischen Konfidenzintervalle.

## Unsicherheitsbereich ausgewählter Schätzwerte in den Bundesländerstichproben des Mikrozensus – Absolutwerte 1. Quartal 2023

Merkmal	Stichprobe		Standardfehler		95%-Konfidenzintervall <sup>1</sup>	
	ungewichtet	gewichtet in 1 000	in 1 000	in %	untere Schranke in 1 000	obere Schranke in 1 000
<b>Burgenland</b>						
Erwerbspersonen	1 651	146,8	1,2	0,8	144,5	149,4
Erwerbstätige	1 566	138,8	1,1	0,8	136,8	141,2
Arbeitslose	85	8,0	0,8	10,2	6,6	9,7
<b>Kärnten</b>						
Erwerbspersonen	2 201	272,4	2,0	0,7	268,2	276,2
Erwerbstätige	2 092	256,6	1,9	0,7	252,9	260,4
Arbeitslose	109	15,8	1,4	9,0	13,1	18,7
<b>Niederösterreich</b>						
Erwerbspersonen	2 713	870,7	5,1	0,6	861,0	881,3
Erwerbstätige	2 588	827,8	5,0	0,6	818,3	837,5
Arbeitslose	125	42,9	3,5	8,2	35,3	49,6
<b>Oberösterreich</b>						
Erwerbspersonen	2 764	798,1	4,9	0,6	789,0	809,3
Erwerbstätige	2 682	770,8	4,7	0,6	762,2	780,4
Arbeitslose	82	27,3	3,0	10,8	21,5	32,5
<b>Salzburg</b>						
Erwerbspersonen	2 484	299,2	2,1	0,7	295,0	303,5
Erwerbstätige	2 421	290,7	2,1	0,7	286,6	294,9
Arbeitslose	63	8,4	1,1	12,7	6,5	10,6
<b>Steiermark</b>						
Erwerbspersonen	2 587	645,5	4,7	0,7	636,7	655,1
Erwerbstätige	2 484	614,7	4,7	0,8	606,6	625,3
Arbeitslose	103	30,8	3,0	9,6	25,0	36,8
<b>Tirol</b>						
Erwerbspersonen	2 611	411,1	2,9	0,7	405,5	416,6
Erwerbstätige	2 546	399,8	2,8	0,7	394,5	405,0
Arbeitslose	65	11,3	1,4	12,1	8,8	13,9
<b>Vorarlberg</b>						
Erwerbspersonen	2 580	214,1	1,6	0,7	210,9	217,2
Erwerbstätige	2 516	208,2	1,6	0,8	205,2	211,4
Arbeitslose	64	5,9	0,6	11,0	4,7	7,2
<b>Wien</b>						
Erwerbspersonen	2 943	1 020,0	7,6	0,7	1 005,3	1 033,8
Erwerbstätige	2 691	912,9	6,9	0,8	898,9	926,4
Arbeitslose	252	107,1	5,9	5,5	96,1	118,8

Q: Mikrozensus-Arbeitskräfteerhebung (Quartalsdurchschnitt).

1) Berechnung mittels Bootstrap, keine symmetrischen Konfidenzintervalle.

## Unsicherheitsbereich ausgewählter Schätzwerte in den Bundesländerstichproben des Mikrozensus – Prozentwerte 1. Quartal 2023

Quote	Aktueller Wert in %	Standardfehler		95%-Konfidenzintervall <sup>1</sup>	
		%-Punkte	in %	untere Schranke	obere Schranke
<b>Burgenland</b>					
Erwerbsquote	76,3	0,6	0,8	75,0	77,6
Erwerbstätigenquote	72,0	0,6	0,8	71,0	73,2
Arbeitslosenquote	5,5	0,5	9,8	4,5	6,6
<b>Kärnten</b>					
Erwerbsquote	74,9	0,5	0,7	73,8	75,9
Erwerbstätigenquote	70,5	0,5	0,7	69,6	71,4
Arbeitslosenquote	5,8	0,5	8,7	4,8	6,8
<b>Niederösterreich</b>					
Erwerbsquote	78,2	0,4	0,6	77,3	79,2
Erwerbstätigenquote	74,3	0,4	0,6	73,5	75,1
Arbeitslosenquote	4,9	0,4	8,0	4,1	5,7
<b>Oberösterreich</b>					
Erwerbsquote	79,5	0,5	0,6	78,6	80,5
Erwerbstätigenquote	76,7	0,5	0,6	75,9	77,6
Arbeitslosenquote	3,4	0,4	10,6	2,7	4,1
<b>Salzburg</b>					
Erwerbsquote	79,6	0,5	0,7	78,6	80,7
Erwerbstätigenquote	77,4	0,5	0,7	76,2	78,5
Arbeitslosenquote	2,8	0,4	12,6	2,2	3,6
<b>Steiermark</b>					
Erwerbsquote	77,6	0,5	0,7	76,7	78,6
Erwerbstätigenquote	73,8	0,5	0,7	72,9	75,1
Arbeitslose	4,8	0,5	9,4	3,9	5,7
<b>Tirol</b>					
Erwerbsquote	79,7	0,5	0,6	78,7	80,6
Erwerbstätigenquote	77,4	0,5	0,6	76,4	78,3
Arbeitslosenquote	2,8	0,3	11,9	2,1	3,4
<b>Vorarlberg</b>					
Erwerbsquote	79,0	0,6	0,7	78,0	80,2
Erwerbstätigenquote	76,8	0,6	0,7	75,6	77,9
Arbeitslosenquote	2,8	0,3	10,8	2,2	3,3
<b>Wien</b>					
Erwerbsquote	74,9	0,5	0,7	73,9	75,8
Erwerbstätigenquote	66,9	0,5	0,7	65,9	67,8
Arbeitslosenquote	10,5	0,5	5,1	9,5	11,6

Q: Mikrozensus-Arbeitskräfteerhebung (Quartalsdurchschnitt).

1) Berechnung mittels Bootstrap, keine symmetrischen Konfidenzintervalle.

### Unsicherheitsbereich der Veränderung ausgewählter Schätzwerte – Absolutwerte vom 1. Quartal 2023 und 4. Quartal 2022

Merkmal	1. Quartal 2023	4. Quartal 2022	Veränderung	Standardfehler	95%-Konfidenzintervall <sup>1</sup>	
	in 1 000				untere Schranke	obere Schranke
<b>Insgesamt</b>						
Erwerbstätige	4 420,3	4 465,8	-45,5	12,6	-71,0	-20,7
Teilzeitbeschäftigte	1 367,7	1 357,3	10,4	14,0	-17,8	36,8
Arbeitslose	257,6	223,4	34,2	10,6	13,2	54,6
Nicht-Erwerbspersonen	2 952,4	2 934,0	18,5	13,3	-6,4	45,1
<b>Männer</b>						
Erwerbstätige	2 321,3	2 363,9	-42,6	8,8	-59,8	-26,9
Teilzeitbeschäftigte	302,7	300,3	2,4	8,5	-15,0	18,3
Arbeitslose	150,8	121,3	29,5	7,9	13,5	44,8
Nicht-Erwerbspersonen	1 248,3	1 233,2	15,1	9,2	-2,8	32,9
<b>Frauen</b>						
Erwerbstätige	2 099,0	2 101,9	-2,9	8,0	-19,4	12,2
Teilzeitbeschäftigte	1 064,9	1 057,0	8,0	10,5	-13,2	28,3
Arbeitslose	106,8	102,1	4,7	6,6	-7,8	17,3
Nicht-Erwerbspersonen	1 704,2	1 700,8	3,4	8,7	-12,9	18,9

Q: Mikrozensus-Arbeitskräfteerhebung (Quartalsdurchschnitt).

1) Berechnung mittels Bootstrap, keine symmetrischen Konfidenzintervalle.

### Unsicherheitsbereich der Veränderung ausgewählter Schätzwerte – Prozentwerte vom 1. Quartal 2023 und 4. Quartal 2022

Quote	1. Quartal 2023	4. Quartal 2022	Veränderung	Standardfehler	95%-Konfidenzintervall <sup>1</sup>	
	in %				in %-Punkten	
<b>Insgesamt</b>						
Erwerbstätigenquote (15–64 Jahre)	73,2	74,0	-0,8	0,2	-1,1	-0,4
Arbeitslosenquote	5,5	4,8	0,7	0,2	0,3	1,2
Teilzeitquote	30,9	30,4	0,5	0,3	0,0	1,1
<b>Männer</b>						
Erwerbstätigenquote (15–64 Jahre)	76,6	77,9	-1,2	0,3	-1,8	-0,7
Arbeitslosenquote	6,1	4,9	1,2	0,3	0,6	1,8
Teilzeitquote	13,0	12,7	0,3	0,3	-0,4	1,0
<b>Frauen</b>						
Erwerbstätigenquote (15–64 Jahre)	69,8	70,1	-0,3	0,3	-0,8	0,2
Arbeitslosenquote	4,9	4,6	0,2	0,3	-0,3	0,8
Teilzeitquote	50,7	50,3	0,4	0,5	-0,5	1,4

Q: Mikrozensus-Arbeitskräfteerhebung (Quartalsdurchschnitt).

1) Berechnung mittels Bootstrap, keine symmetrischen Konfidenzintervalle.

### Unsicherheitsbereich der Veränderung ausgewählter Schätzwerte – Absolutwerte vom 1. Quartal 2023 und 1. Quartal 2022

Merkmal	1. Quartal 2023	1. Quartal 2022	Veränderung	Standardfehler	95%-Konfidenzintervall <sup>1</sup>	
	in 1 000				untere Schranke	obere Schranke
<b>Insgesamt</b>						
Erwerbstätige	4 420,3	4 374,1	46,3	15,9	16,0	79,2
Teilzeitbeschäftigte	1 367,7	1 342,4	25,2	21,4	-18,9	67,4
Arbeitslose	257,6	241,4	16,2	11,5	-3,1	40,9
Nicht-Erwerbspersonen	2 952,4	2 914,2	38,3	16,5	3,0	68,4
<b>Männer</b>						
Erwerbstätige	2 321,3	2 309,9	11,4	10,9	-8,8	33,2
Teilzeitbeschäftigte	302,7	289,0	13,8	12,0	-10,1	37,4
Arbeitslose	150,8	139,9	10,9	8,6	-5,2	28,7
Nicht-Erwerbspersonen	1 248,3	1 227,5	20,8	11,3	-1,2	42,7
<b>Frauen</b>						
Erwerbstätige	2 099,0	2 064,2	34,8	10,7	12,8	56,2
Teilzeitbeschäftigte	1 064,9	1 053,5	11,5	16,2	-22,6	41,7
Arbeitslose	106,8	101,5	5,3	7,4	-9,3	20,1
Nicht-Erwerbspersonen	1 704,2	1 686,7	17,5	11,6	-3,9	40,3

Q: Mikrozensus-Arbeitskräfteerhebung (Quartalsdurchschnitt).

1) Berechnung mittels Bootstrap, keine symmetrischen Konfidenzintervalle.

### Unsicherheitsbereich der Veränderung ausgewählter Schätzwerte – Prozentwerte vom 1. Quartal 2023 und 1. Quartal 2022

Quote	1. Quartal 2023	1. Quartal 2022	Veränderung	Standardfehler	95%-Konfidenzintervall <sup>1</sup>	
	in %				in %-Punkten	
<b>Insgesamt</b>						
Erwerbstätigenquote (15–64 Jahre)	73,2	73,3	-0,1	0,2	-0,6	0,4
Arbeitslosenquote	5,5	5,2	0,3	0,2	-0,1	0,8
Teilzeitquote	30,9	30,7	0,2	0,5	-0,7	1,1
<b>Männer</b>						
Erwerbstätigenquote (15–64 Jahre)	76,6	77,0	-0,3	0,3	-1,0	0,4
Arbeitslosenquote	6,1	5,7	0,4	0,3	-0,2	1,1
Teilzeitquote	13,0	12,5	0,5	0,5	-0,5	1,5
<b>Frauen</b>						
Erwerbstätigenquote (15–64 Jahre)	69,8	69,6	0,2	0,4	-0,5	0,9
Arbeitslosenquote	4,9	4,7	0,2	0,3	-0,5	0,8
Teilzeitquote	50,7	51,0	-0,3	0,7	-1,7	1,0

Q: Mikrozensus-Arbeitskräfteerhebung (Quartalsdurchschnitt).

1) Berechnung mittels Bootstrap, keine symmetrischen Konfidenzintervalle.

## Annex 2: Qualität der Stichprobe

### Feldbericht I:

#### Die Stichprobe der Arbeitskräfteerhebung (Haushalte) nach Bundesland – 1. Quartal 2023

Merkmal	Österreich	Burgenland	Kärnten	Niederösterreich	Oberösterreich	Salzburg	Steiermark	Tirol	Vorarlberg	Wien
<b>Gezogene Stichprobe</b>	<b>22 500</b>	<b>1 685</b>	<b>2 430</b>	<b>2 649</b>	<b>2 602</b>	<b>2 428</b>	<b>2 593</b>	<b>2 440</b>	<b>2 390</b>	<b>3 283</b>
– Neutrale Ausfälle	1 135	71	122	100	135	132	128	130	99	218
in Prozent <sup>1</sup>	5,0	4,2	5,0	3,8	5,2	5,4	4,9	5,3	4,1	6,6
– Zugeschätzte neutrale Ausfälle <sup>2</sup>	9	2	1	2	0	1	1	0	1	1
in Prozent <sup>1</sup>	0,0	0,1	0,0	0,1	0,0	0,0	0,0	0,0	0,0	0,0
<b>= Bereinigte Stichprobe</b>	<b>21 356</b>	<b>1 612</b>	<b>2 307</b>	<b>2 547</b>	<b>2 467</b>	<b>2 295</b>	<b>2 464</b>	<b>2 310</b>	<b>2 290</b>	<b>3 064</b>
in Prozent <sup>1</sup>	94,9	95,7	94,9	96,2	94,8	94,5	95,0	94,7	95,8	93,3
– Zugeschätzte nicht-neutrale Ausfälle <sup>2</sup>	159	12	8	38	17	37	12	3	5	27
in Prozent <sup>3</sup>	0,7	0,7	0,4	1,5	0,7	1,6	0,5	0,1	0,2	0,9
– Kein Kontakt	145	1	9	28	24	26	13	10	6	28
in Prozent <sup>3</sup>	0,7	0,1	0,4	1,1	1,0	1,1	0,5	0,4	0,3	0,9
<b>= Kontakt</b>	<b>21 052</b>	<b>1 599</b>	<b>2 290</b>	<b>2 481</b>	<b>2 426</b>	<b>2 232</b>	<b>2 439</b>	<b>2 297</b>	<b>2 279</b>	<b>3 009</b>
in Prozent <sup>3</sup>	98,6	99,2	99,3	97,4	98,3	97,3	99,0	99,4	99,5	98,2
– Verweigerung	596	25	60	38	64	59	54	54	59	183
in Prozent <sup>3</sup>	2,8	1,6	2,6	1,5	2,6	2,6	2,2	2,3	2,6	6,0
– Andere Ausfälle	72	4	10	3	7	16	8	2	6	16
in Prozent <sup>3</sup>	0,3	0,3	0,4	0,1	0,3	0,7	0,3	0,1	0,3	0,5
<b>= Kooperation</b>	<b>20 384</b>	<b>1 570</b>	<b>2 220</b>	<b>2 440</b>	<b>2 355</b>	<b>2 157</b>	<b>2 377</b>	<b>2 241</b>	<b>2 214</b>	<b>2 810</b>
in Prozent <sup>4</sup>	96,8	98,2	96,9	98,4	97,1	96,6	97,5	97,6	97,2	93,4
– Teilfertige Interviews	36	2	3	3	8	5	4	2	2	7
in Prozent <sup>3</sup>	0,2	0,1	0,1	0,1	0,3	0,2	0,2	0,1	0,1	0,2
<b>= Response<sup>5</sup></b>	<b>20 348</b>	<b>1 568</b>	<b>2 217</b>	<b>2 437</b>	<b>2 347</b>	<b>2 152</b>	<b>2 373</b>	<b>2 239</b>	<b>2 212</b>	<b>2 803</b>
Response-Quote <sup>3</sup>	95,3	97,3	96,1	95,7	95,1	93,8	96,3	96,9	96,6	91,5
Non-Response-Quote <sup>3</sup>	4,7	2,7	3,9	4,3	4,9	6,2	3,7	3,1	3,4	8,5
(Nicht-)Neutralität der Ausfälle unbekannt	168	14	9	40	17	38	13	3	6	28
in Prozent <sup>1</sup>	0,8	0,8	0,4	1,5	0,7	1,6	0,5	0,1	0,3	0,9

Q: Mikrozensus-Arbeitskräfteerhebung (Quartalsdurchschnitt). Stand vom 15.05.2023.

1) In Prozent an der gezogenen Stichprobe. – 2) Randomisierte Zuschätzung der Ausfälle mit unbekannter (Nicht-)Neutralität proportional zur Verteilung der neutralen und der Summe der nicht-neutralen Ausfälle. – 3) In Prozent an der bereinigten Stichprobe. – 4) In Prozent an Kontakt. – 5) = Nettostichprobe.

## Feldbericht II: Die Stichprobe der Arbeitskräfteerhebung (Haushalte) nach Erhebungswelle – 1. Quartal 2023

Merkmal	Österreich	Erhebungswelle 1	Erhebungswelle 2 und mehr				
			zusammen	2	3	4	5
<b>Gezogene Stichprobe</b>	<b>22 500</b>	<b>4 500</b>	<b>18 000</b>	<b>4 500</b>	<b>4 500</b>	<b>4 500</b>	<b>4 500</b>
- Neutrale Ausfälle	1 135	138	997	187	225	270	315
in Prozent <sup>1</sup>	5,0	3,1	5,5	4,2	5,0	6,0	7,0
- Zugeschätzte neutrale Ausfälle <sup>2</sup>	9	1	8	5	2	0	1
in Prozent <sup>1</sup>	0,0	0,0	0,0	0,1	0,0	0,0	0,0
<b>= Bereinigte Stichprobe</b>	<b>21 356</b>	<b>4 361</b>	<b>16 995</b>	<b>4 308</b>	<b>4 273</b>	<b>4 230</b>	<b>4 184</b>
in Prozent <sup>1</sup>	94,9	96,9	94,4	95,7	95,0	94,0	93,0
- Zugeschätzte nicht-neutrale Ausfälle <sup>2</sup>	159	44	115	51	29	17	18
in Prozent <sup>3</sup>	0,7	1,0	0,7	1,2	0,7	0,4	0,4
- Kein Kontakt	145	28	117	42	29	27	19
in Prozent <sup>3</sup>	0,7	0,6	0,7	1,0	0,7	0,6	0,5
<b>= Kontakt</b>	<b>21 052</b>	<b>4 289</b>	<b>16 763</b>	<b>4 215</b>	<b>4 215</b>	<b>4 186</b>	<b>4 147</b>
in Prozent <sup>3</sup>	98,6	98,4	98,6	97,8	98,6	99,0	99,1
- Verweigerung	596	170	426	127	118	89	92
in Prozent <sup>3</sup>	2,8	3,9	2,5	3,0	2,8	2,1	2,2
- Andere Ausfälle	72	25	47	18	8	12	9
in Prozent <sup>3</sup>	0,3	0,6	0,3	0,4	0,2	0,3	0,2
<b>= Kooperation</b>	<b>20 384</b>	<b>4 094</b>	<b>16 290</b>	<b>4 070</b>	<b>4 089</b>	<b>4 085</b>	<b>4 046</b>
in Prozent <sup>4</sup>	96,8	95,5	97,2	96,6	97,0	97,6	97,6
- Teilfertige Interviews	36	2	34	15	8	7	4
in Prozent <sup>3</sup>	0,2	0,1	0,2	0,4	0,2	0,2	0,1
<b>= Response<sup>5</sup></b>	<b>20 348</b>	<b>4 092</b>	<b>16 256</b>	<b>4 055</b>	<b>4 081</b>	<b>4 078</b>	<b>4 042</b>
Response-Quote <sup>3</sup>	95,3	93,8	95,7	94,1	95,5	96,4	96,6
Non-Response-Quote <sup>3</sup>	4,7	6,2	4,3	5,9	4,5	3,6	3,4
(Nicht-)Neutralität der Ausfälle unbekannt	168	45	123	56	31	17	19
in Prozent <sup>1</sup>	0,8	1,0	0,7	1,2	0,7	0,4	0,4

Q: Mikrozensus-Arbeitskräfteerhebung (Quartalsdurchschnitt). Stand vom 15.05.2023.

1) In Prozent an der gezogenen Stichprobe. – 2) Randomisierte Zuschätzung der Ausfälle mit unbekannter (Nicht-)Neutralität proportional zur Verteilung der neutralen und der Summe der nicht-neutralen Ausfälle. – 3) In Prozent an der bereinigten Stichprobe. – 4) In Prozent an Kontakt. – 5) = Nettostichprobe.



**Die Response der Arbeitkräfteerhebung (Haushalte) nach Bundesland – 1. Quartal 2023**

Merkmal	Österreich	Burgenland	Kärnten	Niederösterreich	Oberösterreich	Salzburg	Steiermark	Tirol	Vorarlberg	Wien
Response <sup>1</sup>	20 348	1 568	2 217	2 437	2 347	2 152	2 373	2 239	2 212	2 803
Erforderliche Response	17 500	1 400	1 960	1 960	1 960	1 960	1 960	1 960	1 960	2 380
Abweichung absolut	2 848	168	257	477	387	192	413	279	252	423
Abweichung in Prozent	16,3	12,0	13,1	24,3	19,7	9,8	21,1	14,2	12,9	17,8
<b>Modus der Response</b>										
CAPI	5 460	453	655	554	626	602	614	702	533	721
in Prozent	26,8	28,9	29,5	22,7	26,7	28,0	25,9	31,4	24,1	25,7
CATI	5 379	402	623	694	606	576	624	509	582	763
in Prozent	26,4	25,6	28,1	28,5	25,8	26,8	26,3	22,7	26,3	27,2
CAWI	9 509	713	939	1 189	1 115	974	1 135	1 028	1 097	1 319
in Prozent	46,7	45,5	42,4	48,8	47,5	45,3	47,8	45,9	49,6	47,1
<b>Befragung im vorgesehenen Zeitraum<sup>2</sup></b>										
ja absolut	20 061	1 559	2 175	2 411	2 316	2 121	2 337	2 213	2 191	2 738
in 1. Woche absolut	13 268	1 125	1 413	1 644	1 523	1 353	1 579	1 361	1 506	1 764
in 2. Woche absolut	4 098	276	470	506	478	428	494	433	428	585
in 3. Woche absolut	1 131	67	128	119	150	118	134	142	116	157
in 4. Woche absolut	778	44	88	84	89	87	76	125	73	112
in 5. Woche absolut	786	47	76	58	76	135	54	152	68	120
ja in Prozent	98,6	99,4	98,1	98,9	98,7	98,6	98,5	98,8	99,1	97,7
ja CAPI absolut	5 267	449	621	546	602	588	588	684	518	671

Q: Mikrozensus-Arbeitskräfteerhebung (Quartalsdurchschnitt). Stand vom 15.05.2023.

1) = Nettostichprobe. – 2) Haushalt maximal 5 Wochen nach der Referenzwoche komplett befragt.

**Selbst-/Fremdauskunft von Personen im Alter von 18 oder mehr Jahren nach Bundesland – 1. Quartal 2023**

Bundesland	Selbst- und Fremdauskunft insgesamt	Person gibt selbst Auskunft		Fremdauskunft	
		absolut	in %	absolut	in %
Österreich	35 913	29 303	81,6	6 610	18,4
Burgenland	2 880	2 275	79,0	605	21,0
Kärnten	3 819	3 125	81,8	694	18,2
Niederösterreich	4 398	3 556	80,9	842	19,1
Oberösterreich	4 201	3 439	81,9	762	18,1
Salzburg	3 811	3 062	80,3	749	19,7
Steiermark	4 239	3 516	82,9	723	17,1
Tirol	3 980	3 283	82,5	697	17,5
Vorarlberg	3 962	3 224	81,4	738	18,6
Wien	4 623	3 823	82,7	800	17,3

Q: Mikrozensus-Arbeitskräfteerhebung (Quartalsdurchschnitt). Stand vom 15.05.2023