



# ZUKÜNFTIGE INANSPRUCH- NAHME VON KINDER- BETREUUNGSEINRICHTUNGEN

Bericht im Auftrag des Bundesministeriums  
für soziale Sicherheit, Generationen und  
Konsumentenschutz



BUNDESMINISTERIUM FÜR SOZIALE SICHERHEIT  
GENERATIONEN UND KONSUMENTENSCHUTZ



Wien 2004

## **Auskünfte**

Für schriftliche oder telefonische Anfragen steht Ihnen in der Statistik Austria der Allgemeine Auskunftsdienst unter der Adresse

Guglgasse 13  
1110 Wien  
Tel.: +43 (1) 711 28-7070  
e-mail: [info@statistik.gv.at](mailto:info@statistik.gv.at)  
Fax: +43 (1) 715 68 28

zur Verfügung.

## **Herausgeber und Hersteller**

STATISTIK AUSTRIA  
Bundesanstalt Statistik Österreich  
1110 Wien  
Guglgasse 13

## **Für den Inhalt verantwortlich**

Mag. Regina Radinger  
Tel.: +43 (1) 711 28-7457  
e-mail: [regina.radinger@statistik.gv.at](mailto:regina.radinger@statistik.gv.at)  
und  
MMag. Dr. Ivo Ponocny  
Tel.: +43 (1) 711 28-7386  
e-mail: [ivo.ponocny@statistik.gv.at](mailto:ivo.ponocny@statistik.gv.at)

## **Umschlagfoto**

Cäcilia Novak

ISBN 3-902452-66-8

Das Produkt und die darin enthaltenen Daten sind urheberrechtlich geschützt. Alle Rechte sind der Statistik Österreich vorbehalten. Die Vervielfältigung und Verbreitung der Daten sowie deren kommerzielle Nutzung ist ohne deren vorherige schriftliche Zustimmung nicht gestattet. Weiters ist untersagt, die Daten ohne vorherige schriftliche Zustimmung der Statistik Österreich ins Internet zu stellen, und zwar auch bei unentgeltlicher Verbreitung. Eine zulässige Weiterverwendung ist jedenfalls nur mit korrekter Quellenangabe „STATISTIK AUSTRIA“ gestattet.

© STATISTIK AUSTRIA

Artikelnummer: 20-1631-04

Verkaufspreis Inland: € 15,00

**Wien 2004**



## Vorwort

Um bundesweit Klarheit über den Bedarf an Kinderbetreuungseinrichtungen zu erhalten, wurde die Kommission „Bedarfsgerechte externe Kinderbetreuung“ aufgrund eines gemeinsamen Beschlusses von Bund (BMSG, BMBWK, BMGF) und Ländern in meinem Ressort eingerichtet. Aufgabe der Kommission war es, einen Umsetzungsplan zu erarbeiten, der gezielt und bedarfsgerecht auf die aktuellen Betreuungssituationen, regionalen Gegebenheiten und flexiblen Arbeitszeiten eingeht.

Ich freue mich daher, den vorliegenden Bericht präsentieren zu können, bei dem es erstmalig gelungen ist, eine bundeseinheitliche konkrete Datenerfassung zur Bedarfsermittlung vor Ort zu erzielen. Um den regionalen Bedarf an Kinderbetreuungsplätzen erfassen zu können, wurden bezirksweise Berechnungen der einzelnen Altersgruppen einschließlich der Nachmittagsbetreuung für den Pflichtschulbereich durchgeführt. Die Ergebnisse der Erhebungen weisen auf einen gegenwärtigen Nachholbedarf in bestimmten Bezirken hin und beleuchten zu erwartende Entwicklungen bis zum Jahr 2014.

Als Staatssekretärin für Familie und Generationen ist es mir ein besonderes Anliegen, dass die Information der Eltern über die bestehende, sehr vielfältige Betreuungslandschaft mit modernen Kommunikationsmethoden intensiviert wird, um sowohl die Wahlfreiheit der Eltern zu fördern als auch die Auslastung der Einrichtungen zu erhöhen. Besonders wertvoll sehe ich die Verknüpfung von neuen Betreuungsmodellen mit einer optimalen Elterninformation über bestehende Angebote auf einer österreichweiten Internet-Plattform.

Ich hoffe, dass der vorliegende Bericht eine Grundlage zur weiteren Modernisierung und Flexibilisierung des Kinderbetreuungsangebotes schafft und dazu beiträgt, das Kinderbetreuungsangebot zu optimieren und regional bestehende Betreuungsdefizite abzudecken.

Staatssekretärin für Familie und Generationen

Wien, im August 2004



## INHALTSVERZEICHNIS

<b>Maßnahmenkatalog der Kommission „bedarfsgerechte, externe Kinderbetreuung“ zur Verbesserung der externen Kinderbetreuung in Österreich .....</b>	<b>9</b>
<b>KURZZUSAMMENFASSUNG .....</b>	<b>15</b>
<b>EINLEITUNG .....</b>	<b>19</b>
<b>METHODIK.....</b>	<b>21</b>
Definition der Variablen .....	21
Typisierung der Bezirke .....	22
Prognoseverfahren .....	26
Datenerfassung .....	27
Wichtige Hinweise zur Interpretation .....	28
<b>ERGEBNISSE .....</b>	<b>29</b>
Derzeitige Situation .....	29
Bezirke .....	32
Bundesländer.....	35
Bezirkstypen .....	36
Zukünftige Inanspruchnahme .....	37
Mittelfristige Entwicklung bis 2008/09.....	37
Bundesländer.....	40
Bezirkstypen .....	42
Längerfristige Entwicklung bis 2013/14.....	43
Bundesländer.....	43
Bezirkstypen .....	45
Ergebnisse der Berechnungen mit der Variante 3 „Extrapolation“ .....	46
Bezirkstypen .....	50
<b>LITERATUR .....</b>	<b>55</b>
<b>TABELLENTEIL</b>	
Tabelle 1: Anzahl betreuter Kinder und Betreuungsquoten je Bezirk.....	59
Tabelle 2: Zukünftige Inanspruchnahme von Kinderbetreuungsplätzen nach Bezirken – Variante 1 „Status quo“ .....	63
Tabelle 3: Zukünftige Inanspruchnahme von Kinderbetreuungsplätzen nach Bezirken – Variante 2 „Gruppennorm“ .....	95
Tabelle 4: Zukünftige Inanspruchnahme von Kinderbetreuungsplätzen nach Bundesländern – Variante 1 „Status quo“ .....	127
Tabelle 5: Zukünftige Inanspruchnahme von Kinderbetreuungsplätzen nach Bundesländern – Variante 2 „Gruppennorm“ .....	131
Tabelle 6: Zukünftige Inanspruchnahme von Kinderbetreuungsplätzen nach Bezirkstypen – Variante 1 „Status quo“.....	135
Tabelle 7: Zukünftige Inanspruchnahme von Kinderbetreuungsplätzen nach Bezirkstypen – Variante 2 „Gruppennorm“.....	137
Tabelle 8: Zukünftige Inanspruchnahme von Kinderbetreuungsplätzen nach Bezirkstypen – Variante 3 „Extrapolation“ .....	139
<b>ANHANG</b>	
Anhang 1: Erläuterungen zur Datenerfassung .....	143
Anhang 2: Datenformat der Datenerfassung.....	145
Anhang 3: Unterlage zur Typisierung der Bezirke (Fetz, 2004, mit freundlicher Genehmigung der Abteilung Statistik des Amtes der O.Ö. Landesregierung) .....	147
Anhang 4: Kurvenanpassungen .....	155





# MASSNAHMENKATALOG





# **MASSNAHMENKATALOG**

## **der Kommission „bedarfsgerechte, externe Kinderbetreuung“ zur Verbesserung der externen Kinderbetreuung in Österreich**

Die Kommission „bedarfsgerechte, externe Kinderbetreuung“ wurde aufgrund eines gemeinsamen Beschlusses von Bund (BMSG, BMBWK, BMGF) und Ländern vom 6. November 2003, beim BMSG eingerichtet.

Ziel der Kommission war es, bis Sommer 2004 einen Maßnahmenkatalog zu erarbeiten, in dem gezielt und bedarfsgerecht auf neue Betreuungssituationen, regionale Gegebenheiten und Flexibilität in der Arbeitszeit eingegangen wird und auf Basis der Best-Practice-Modelle neue Möglichkeiten in der Kinderbetreuung aufgezeigt werden.

Der Kommission gehörten Vertreter und Vertreterinnen des Bundes (BMSG, BMGF, BMBWK), der Bundesländer, des Städte- und Gemeindebundes, der Sozialpartner und der Familienorganisationen an.

In den Beratungen wurde ein Modell zur bundeseinheitlichen Bedarfsberechnung und -prognose entwickelt. Die Ergebnisse der ersten bundesweiten Erhebungen nach diesem Modell bilden die Grundlage für den vorliegenden Maßnahmenkatalog.

Weiters wurde die Kinderbetreuungssituation in den Ländern unter besonderer Berücksichtigung von Best-Practice-Beispielen sowie die Struktur der Elternbeiträge und Kriterien für deren soziale Staffelung vorgestellt und diskutiert.

Der Bund beabsichtigt, nach den finanziellen Gegebenheiten, ab 2005 Kinderbetreuungsprojekte mit Pilotcharakter durch eine Einmalförderung zu unterstützen und Anreize für strukturelle Anpassungen zu schaffen.

Die Bundesländer, Städte, Gemeinden sowie die in der Kommission vertretenen Familienorganisationen werden nach Kräften an der Umsetzung der aufgezählten Maßnahmen arbeiten und auch weiterhin den notwendigen Austausch insbesondere von Best-Practice-Modellen, Flexibilisierungsmaßnahmen und strukturellen Anpassungen pflegen.

Aufgrund der im Zusammenwirken der Bundesländer erstellten und im Auftrag des BMSG von der STATISTIK AUSTRIA zusammengefassten Bedarfsberechnung, ergibt sich ein aktueller Mehrbedarf von 18.154 Betreuungsplätzen in Österreich.

Aufgrund der Berechnungen und der Ergebnisse der Beratungen verständigen sich Bund, Länder und Gemeinden darauf, im Rahmen ihrer verfassungsrechtlichen Kompetenzen, nachstehend genannte Maßnahmen zur Abdeckung des Mehrbedarfs umzusetzen.

**Aktueller Mehrbedarf an Betreuungsplätzen nach Bundesland und Altersgruppe laut Variante 2 Gruppennorm (Übersicht 4 aus dem folgenden Bericht)**

	Altersgruppe				Gesamt
	0-2 Jahre	3-5 Jahre	6-9 Jahre	10- 13 Jahre	
Burgenland	-	9	27	92	128
Kärnten	36	1.477	135	166	1.814
Niederösterreich	708	190	623	716	2.237
Oberösterreich	854	795	781	1.068	3.498
Salzburg	127	583	849	548	2.108
Steiermark	553	1.841	754	974	4.121
Tirol	43	398	1.389	1.290	3.120
Vorarlberg	33	183	644	268	1.128
Wien*	-	-	-	-	-
<b>Österreich</b>	<b>2.354</b>	<b>5.476</b>	<b>5.202</b>	<b>5.121</b>	<b>18.154</b>

\* Aufgrund fehlender Vergleichswerte kann mit der Variante 2 Gruppennorm für Wien kein aktueller Mehrbedarf ermittelt werden.

**Ausweitung des schulischen Nachmittagsangebots um 10.000 Plätze bis 2006 mit „Schule nach Maß“**

Derzeit werden rund 45.000 Kinder und Jugendliche im Schulbereich betreut. Mit der Initiative „Schule nach Maß“ soll bis 2006 das bestehende Betreuungsangebot im Schulbereich um 20 Prozent erhöht werden.

Das entspricht rund 10.000 weiteren Betreuungsplätzen.

**Vorschläge der Kommission:**

- Schaffung von steuerlichen Anreizen für Arbeitnehmer/innen und Arbeitgeber/innen zur Förderung von Maßnahmen der Kinderbetreuung (in öffentlichen und privaten Einrichtungen)
- Befreiung von betrieblichen Zuschüssen an Arbeitnehmer/innen für die Inanspruchnahme von Kinderbetreuungsangeboten von der Einkommenssteuerpflicht
- Flexibilisierung der Mindestanzahl von 15 Schülern/innen für die Bereitstellung von Lehrerstunden
- Schaffung der gesetzlichen Grundlagen - soweit notwendig - für gemeinde- und altersübergreifende Projekte
- Ausweitung der gemeinde- und/oder altersübergreifenden Betreuungsangebote z.B. Errichtung von alterserweiterten Kindergruppen
- Förderung von grenz-, gemeinde- und länderübergreifenden Kinderbetreuungsprojekten
- Forcierung von betrieblichen Kinderbetreuungseinrichtungen
- Einrichtung von Vermittlungsstellen in den Bezirken
- Leichter Zugang zu den Kinderbetreuungsangeboten via Internet
- Unterstützung von Angeboten zur Überbrückung von Sommerpausen und Ferienzeiten

- Errichtung eines Personalpools auf Landesebene
- Unterstützung von Pilotprojekten und Versuchen z.B. Erweiterung des Kindergartens für unter 3 Jährige, Ausweitung der Öffnungszeiten
- Massiver Ausbau der Nachmittagsbetreuung für Schulkinder: Versuch Schulkinder im Kindergarten, Schulkindgruppen, ganztägige Schulformen
- Erleichterungen bei der Aufnahme in den Kindergarten für Kinder, die nicht im Gemeindegebiet wohnen
- Erweiterung des Betreuungsangebotes von Tagesmüttern/vätern und anderen flexiblen Betreuungsformen z.B. Mobile Mamis
- Förderung von Transportangeboten für gemeindeübergreifende Modelle
- Einbeziehung von Kindern und Jugendlichen in die Angebote der Verkehrsverbünde zur Sicherstellung leistbarer öffentlicher Verkehrsverbindungen
- Verbesserung der Qualitätsstandards durch z.B. Supervision, Fortbildung, Vorbereitungszeiten, Krankenvertretungen
- Nicht aussondernde Betreuungsangebote für Kinder mit sonderpädagogischem Förderbedarf mit erforderlichen zusätzlichen Rahmenbedingungen
- Finanzielle Unterstützung der Kosten im Zusammenhang mit der Aus- und Fortbildung von Kindergartenpädagogen/innen zu Hort-/Früherziehern/innen im Sinne einer bedarfsgerechten Weiterbeschäftigung

Die angeführten Maßnahmen sollen von den Gebietskörperschaften nach Bedarfslage umgesetzt werden. Zur Umsetzung der oben genannten Maßnahmen ist eine anteilige Finanzierung der Gebietskörperschaften anzustreben.

### **Maßnahmen der Vernetzung:**

Ergänzung des bestehenden Internetportals [www.kinderbetreuung.at](http://www.kinderbetreuung.at) zur Erfüllung folgender Anforderungen:

- Information über bestehende Betreuungsangebote öffentlicher und privater Anbieter hinsichtlich verfügbarer Platzangebote, Öffnungszeiten, Höhe der Elternbeiträge, pädagogischer Konzepte
- Information über unterschiedliche Betreuungsformen einschl. Best-Practice-Modelle
- Möglichkeiten der ad hoc Unterbringung

### **Zeitplan:**

Kurzfristig umsetzbare Maßnahmen sollen mit Beginn des Kindergarten-/Schuljahres 2004/05 wirksam werden. Budgetäre und legistische Maßnahmen sollen mit Anfang 2005 gesetzt werden.





# ZUSAMMENFASSUNG



## KURZZUSAMMENFASSUNG

Im Auftrag der Subarbeitsgruppe „Statistik“ der vom BMSG eingerichteten Kommission „bedarfsgerechte, externe Kinderbetreuung“ führte die STATISTIK AUSTRIA eine Zusammenführung von Daten durch, die von den Landesstatistiken zum Thema erhoben wurden. Basierend auf einem Konzept der Salzburger Landesstatistik (Filipp & Raos, 2003) wurden die aktuellen Betreuungsdaten 2003/04 über die institutionellen Einrichtungen (Kinderkrippen, Kindertagesheime und Horte), die Tageseltern und die schulische Nachmittagsbetreuung ermittelt („Status quo“). Ausgehend von einer von der Landesstatistik Oberösterreich vorgenommenen (und im Verlauf dieser Studie noch etwas modifizierten) Einteilung der Bezirke zu einem von 5 Typen (Fetz, 2004) wurden daraufhin für jeden der Typen die durchschnittlichen Betreuungsquoten für ganz Österreich ausgerechnet und als Standard festgesetzt („Gruppennorm“): Mehrbedarf wird dort vermutet, wo die Betreuungsquote eines Bezirks unter dem Österreichschnitt des entsprechenden Typs liegt. Die Auswertung wurde getrennt für die Altersgruppen 0 bis 2, 3 bis 5, 6 bis 9 sowie 10 bis 13 Jahre durchgeführt.

Der zukünftige Bedarf an Kinderbetreuungsplätzen wurde danach anhand der derzeitigen Quoten sowie der auf den Typendurchschnitt angehobenen mithilfe der ÖROK-Bevölkerungsprognose (Hanika, Lebhart & Marik, 2003) geschätzt. Eine weitere Schätzung wurde anhand einer Extrapolation aufgrund der bisherigen Betreuungsquoten in den institutionellen Einrichtungen durchgeführt, um zu beleuchten, inwieweit eine dynamische Entwicklung der Betreuungsquoten die Ergebnisse beeinflussen könnte.

Die Resultate lauten wie folgt: Derzeit nehmen 324.432 eine Kinderbetreuungseinrichtung in Anspruch, wobei mit zunehmender Verstärkung die Betreuungsquoten ansteigen. Bundesweit werden 11% der 0- bis 2-Jährigen betreut, 85% der 3- bis 5-Jährigen, 18% der 6- bis 9-Jährigen sowie 8% der 10- bis 13-Jährigen. Um den Standard zu erreichen, der durch den jeweiligen Durchschnitt pro Bezirkstyp vorgelegt wird, wäre eine Betreuung von ca. 18.000 zusätzlichen Kindern erforderlich, darunter 2.400 0- bis 2-Jährige, 5.500 3- bis 5-Jährige, 5.200 6- bis 9-Jährige sowie 5.100 10- bis 13-Jährige.

Da die Bevölkerungsprognose i.a. sinkende Kinderzahlen ausweist, entspannt sich gesamt gesehen die Situation mit fortschreitender Zeit. Gemäß des derzeitigen Status quo wären in 5 Jahren 11.000 Kinder weniger zu betreuen als jetzt. Mit Bezug auf die Gruppennorm ist davon auszugehen, dass es in einzelnen Bezirken zu einem Überangebot von insgesamt 9.100 Plätzen kommen wird; dem gegenüber stehen aber andere Bezirke, wo immer noch ein Betreuungsbedarf von insgesamt 14.500 Plätzen bestehen wird. Dabei wird im Burgenland, in Kärnten und in Niederösterreich das Überangebot den Mehrbedarf bereits übersteigen, wohingegen in den anderen Bundesländern noch der Mehrbedarf überwiegt. Im Jahr 2013/14 wird laut dieser Prognose in Hinblick auf Österreich gesamt das Überangebot den Mehrbedarf übersteigen.

Die Extrapolation, welche im Wesentlichen simuliert, dass die seit 1996/97 großteils ansteigenden Betreuungsquoten sich annähernd fortsetzen würden, kommt zu höheren Werten, was den Betreuungsbedarf angeht. Gemäß dieses Szenarios würden in 10 Jahren ungefähr 14.000 Kinder mehr zu betreuen sein als derzeit, während die anderen Varianten einen im Vergleich zu jetzt verminderten Betreuungsbedarf ausweisen.









# EINLEITUNG

Die Subarbeitsgruppe „Statistik“ der vom BMSG eingerichteten Kommission „bedarfsgerechte, externe Kinderbetreuung“ beschloss am 26. Februar 2004, dass die STATISTIK AUSTRIA eine bundesweite Zusammenfassung von Landesergebnissen vornehmen solle, welche zum Zweck der Einschätzung des Bedarfs an Kinderbetreuungsplätzen zu erheben waren. Ziel dieses Vorhabens war, für jeden Bezirk zu ermitteln, inwieweit dessen Kinderbetreuungsquoten vom derzeitigen Durchschnitt (also einem derzeitigen Status quo) abweichen bzw. wie viele zusätzliche Kinderbetreuungsplätze erforderlich wären, um jeden Bezirk auf diesen Österreichdurchschnitt anzuheben. Dieser Durchschnitt ist pro Bezirkstyp (sehr ländlich (1), ländlich (2), Stadt Umland (3), Stadt (4), Wien (5)) extra zu beurteilen. Von der Salzburger Landesstatistik wurde bereits eine entsprechende Studie für das Bundesland Salzburg durchgeführt (Filipp & Raos, 2003), die bundesweite Zusammenfassung ist somit als Erweiterung des entsprechenden Teils der Salzburger Studie auf Bundesebene konzipiert und an diesem Vorbild orientiert. Weitere Vorarbeiten wurden von der Oberösterreichischen Landesstatistik unternommen (Fetz, 2004), welche eine erste Typisierung der Bezirke in 4 Gruppen vornahm.

Das Grundkonzept stellt sich somit folgendermaßen dar: Von den landesstatistischen Diensten werden die aktuellen Kinderbetreuungsquoten zum Stichtag 15. 10. 2003 ermittelt, wobei – im Gegensatz zur Kindertagesheimstatistik der STATISTIK AUSTRIA – nicht nur die sog. institutionellen Einrichtungen (Krippen, Kindergärten und Horte) Berücksichtigung finden, sondern auch die Betreuung durch Tageseltern sowie im Rahmen der schulischen Nachmittagsbetreuung bzw. in Ganztagschulen. Aus diesen Daten wird für jeden Bezirk Österreichs (mit einigen Ausnahmen, siehe unten) und für 4 verschiedene Altersstufen unter Zuhilfenahme der Anzahlen betreuter Kinder sowie der Anzahlen an Kindern der entsprechenden Altersstufen überhaupt laut ÖROK-Prognose der STATISTIK AUSTRIA (Hanika, Lehart & Marik, 2003) die jeweilige Betreuungsquote errechnet. Mithilfe der festgestellten Quoten wird ein österreichweiter Durchschnitt ermittelt (gewichtet nach der Anzahl der Kinder der entsprechenden Altersstufe in der Bevölkerung der Bezirke), allerdings getrennt nach den 5 verschiedenen Bezirkstypen. Dieser Durchschnitt wird als Standard betrachtet, nach dem ein allfälliger zusätzlicher Bedarf an Kinderbetreuung beurteilt wird: Betreuungsmehrbedarf wird in jenen Bezirken angenommen, in denen die Betreuungsquote noch nicht an den österreichweiten Durchschnitt des entsprechenden Bezirkstyps heranreicht.

In einem zweiten Schritt wird mithilfe der ÖROK-Prognose versucht, unter bestimmten Annahmen die Entwicklung der Anzahlen der Betreuungsplätze unter Berücksichtigung der Bevölkerungsentwicklung für die Jahre bis 2013/14 vorherzusagen. Diese Prognose wird in drei Varianten durchgeführt:

- unter der Annahme, dass pro Bezirk die jetzigen Betreuungsquoten konstant bleiben (Variante 1: *Status quo*)
- unter der Annahme, dass pro Bezirk die Betreuungsquoten dort, wo sie noch nicht dem Österreichschnitt des zugehörigen Bezirkstyps entsprechen, auf eben jenen Wert ansteigen werden und dann konstant bleiben, während in Bezirken mit überdurchschnittlicher Betreuungsquote diese nicht angehoben werden (Variante 2: *Gruppennorm*)
- unter der Annahme einer dynamischen Entwicklung der Betreuungsquoten (Variante 3: *Extrapolation*).

Für Variante 3 steht derzeit als Basis nur die Entwicklung der Betreuungsquoten ab 1996/97 mit Bezug auf jene Einrichtungen zur Verfügung, welche in der Kindertagesheimstatistik der STATISTIK ÖSTERREICH erfasst sind. Deren Entwicklung muss notgedrungenermaßen auch auf die anderen Betreuungsformen übertragen werden und wird mithilfe logistischer, linearer und logarithmischer Funktionen auf die zukünftigen Jahre extrapoliert.

Es soll hier festgehalten werden, dass die folgenden Einschätzungen zukünftigen Betreuungsbedarfs einen alternativen Zugang zu einer Bedarfsermittlung darstellen wie etwa durch Umfragen bei Haushalten mit Kindern entsprechenden Alters wie im Mikrozensus der STATISTIK AUSTRIA vom September 2002 (Kytir & Schrittwieser, 2002) oder eine genauere Analyse von Öffnungszeiten, nicht genutzter Plätze oder Ähnlichem wie auch in der Studie des Landesstatistischen Dienstes Salzburg (Raos & Filipp, 2003). Im Gegensatz dazu wird der Bedarf aufgrund des derzeitigen Status quo abgeschätzt (fortgeschrieben auf Basis der prognostizierten Bevölkerungsentwicklung), wobei der Österreichdurchschnitt (mit Bezug auf den jeweiligen Bezirkstyp) als Ankerpunkt für die Deckung des Bedarfs angesehen wird. Defizite auf Bezirksebene sollten daher gut entdeckt werden können bzw. in der Bedarfsprognose korrigiert, da die Quoten jener Bezirke auf den Schnitt angehoben werden. Weniger gut könnten allfällige generelle Defizite erfasst werden, da sie in den Status quo ebenfalls eingehen, möglicherweise alle bezirkswisen Betreuungsquoten gleichermaßen nach unten verschieben und dann natürlich auch mit fortgeschrieben würden. Ein derartiges Defizit könnte dann nicht leicht als solches identifiziert werden. Effekte dieser Art könnten etwa durch zu teure Betreuungsplätze, zu restriktive Öffnungszeiten oder ähnliches entstehen (siehe dazu Kytir & Schrittwieser, 2002, welche für 89.400 Kinder zusätzlichen Betreuungsbedarf orten, darunter 48.000 Kinder, bei denen es um die Grundversorgung geht, und 42.000, wo zusätzliche Betreuungsmöglichkeit erwünscht wird). Auch die Prognosevariante 3 mit dynamischer Entwicklung der Quoten könnte für diese Problematik anfällig sein, da auch sie nur Tendenzen abbilden kann, die sich bereits jetzt in den Betreuungsquoten niederschlagen. Die Ergebnisse sollten deshalb nicht völlig unabhängig von den Befragungsergebnissen anderer Untersuchungen interpretiert werden.

In der Erhebung fanden derzeit freie Betreuungsplätze keine Berücksichtigung. Damit kann über aktuell freie Kapazitäten keine Aussage gemacht werden.

# METHODIK

## Definition der Variablen

Erhoben wurde die Anzahl der Kinder, die eine Betreuungseinrichtung besuchen, getrennt nach Bezirk, Altersgruppe und Art der Einrichtung. Der Stichtag für die Betreuung ist, so wie bei der Kindertagesheimstatistik, der 15.10.2003. Zur Bestimmung der Altersgruppe wurde als Stichtag der 1.9.2003 herangezogen.

Unter Kinderbetreuung wird hier die regelmäßige, ganzjährige Betreuung verstanden, die an mindestens vier Tagen/Woche und mind. 15 Stunden/Woche geöffnet ist und mit öffentlicher Förderung betrieben wird.

Insgesamt wurde zwischen vier Altersgruppen unterschieden. Die Gruppe der 0- bis 2-jährigen Kinder umfasst jene, die zwischen dem 1.9.2000 und dem 31.8.2003 geboren wurden. Zu den Einrichtungen, die Kinder dieser Altersgruppe betreuen, gehören Krippen, Krabbelstuben, Tagesbetreuungseinrichtungen, Kindergruppen, Tageseltern und Spielgruppen. Kinder von 3 bis 5 Jahren (geboren zwischen dem 1.9.1997 und dem 31.8.2000) besuchen Kindergärten, Kindergruppen, Tageseltern oder Spielgruppen. Die Gruppe der 6- bis 9-Jährigen (geboren zwischen dem 1.9.1993 und dem 31.8.1997) besuchen Horte, ganztägige Betreuungsformen an Schulen inklusive Internate und Schülerheime, Kindergärten, Kindergruppen und Tageseltern. Kinder im Alter zwischen 10 und 13 Jahren, die zwischen dem 1.9.1989 und dem 31.8.1993 geboren wurden, fallen in die vierte Altersgruppe und werden in Horten sowie in verschiedenen ganztägigen Betreuungsformen an Schulen, in Kindergruppen und bei Tageseltern betreut.

Nach Möglichkeit sollten Kinder, die zwei verschiedene Einrichtungen besuchen, nur einmal gezählt werden. Trotzdem kann nicht ausgeschlossen werden, dass einige Kinder, die z. B. vormittags einen Kindergarten besuchen und am Nachmittag von Tageseltern betreut werden, bei beiden Einrichtungen gezählt werden. Nach den Erfahrungswerten des Mikrozensus 2002 ist von einer Doppelbetreuung im Schnitt von 1,4% der betreuten Kinder auszugehen, 0,9% bei den 0- bis 2-Jährigen, 1,33% bei den 3- bis 5-Jährigen, 1,59% bei den 6- bis 9-Jährigen sowie 1,54% bei den 10- bis 13-Jährigen.

Da es in den Bundesländern unterschiedliche Regelungen im Bereich der externen Kinderbetreuung gibt, sind die Arten an Betreuungseinrichtungen nicht in allen Bundesländern gleich. Gemeldet wurden von allen Bundesländern Daten zu Einrichtungen, die auch in der Kindertagesheimstatistik erfasst werden, das sind Krippen, Kindergärten, Horte und altersgemischte Einrichtungen. Auch über Tageseltern liegen für jedes Bundesland Angaben vor, aus Niederösterreich war die Aufgliederung nach den Altersgruppen allerdings nur mithilfe einer Schätzung möglich. Bezüglich der schulischen Nachmittagsbetreuung wurde folgendermaßen gemeldet:

- Burgenland: Nachmittagsbetreuung (VS, HS und AHS)
- Kärnten: Hauptschulen verschränkt und getrennt, Sonderschulen, AHS
- Niederösterreich: hat keine Daten zur schulischen Nachmittagsbetreuung geliefert (Schätzung erforderlich)
- Oberösterreich: ganztägige Schulformen

- Salzburg: ganztägige Schulformen und Internate
- Steiermark: ganztägige Schulformen und andere Formen der Nachmittagsbetreuung an Pflichtschulen
- Tirol: Ganztagschulen und Internate
- Vorarlberg: hat die schulische Nachmittagsbetreuung nicht separat ausgewiesen, sondern gemeinsam mit der institutionellen
- Wien: Schulische Nachmittagsbetreuung (Wr. Stadtschulrat)

Tirol meldete auch Spielgruppen und Wien Kindergruppen.

## Typisierung der Bezirke

Für die zweite Variante der Ermittlung des zukünftigen Bedarfs ist es erforderlich, sämtliche Bezirke in Typen einzuteilen. Die Benennung erfolgt dabei zwar nach Kategorien, welche im Wesentlichen den Aspekt „städtisch-ländlich“ abbilden, die Agrarquote ist aber nur einer von insgesamt 4 in die Typisierung eingearbeiteten Aspekte. Deshalb kann es in Einzelfällen zu Einstufungen kommen, welche nicht völlig mit dem Grad der Verstädterung konform gehen, sodass die Bezeichnungen dort als weniger treffend erscheinen mögen. Aus Gründen der Intuitivität der verwendeten Kategoriennamen wurde diese Benennung aber dennoch beibehalten.

Die Abteilung Statistik des Amtes der Oberösterreichischen Landesregierung hat dazu einen Vorschlag erarbeitet, der die Typen „sehr ländlich“, „ländlich“, „Stadt-Umland“ und „Stadt“ umfasst (Fetz, 2003, siehe Anhang). Diese Typisierung lag auch der folgenden Auswertung zugrunde, Abweichungen dazu gab es vor allem in Wien, wo nach Gesprächen mit der Landesstatistik Oberösterreich Wien als einzige Millionenstadt als ein eigener Typ betrachtet wurde. Weiters hatten die Länder bei der Lieferung der Daten die Möglichkeit, einzelne Bezirke einem vom Vorschlag abweichenden Typ zuzuordnen, da davon ausgegangen wurde, dass die Landesstatistiker als Experten die Situation im Bundesland besser einschätzen können. Diese Möglichkeit wurde im Zuge der Erhebung in den folgenden Fällen in Anspruch genommen: Deutschlandsberg, Feldbach und Radkersburg wurden von „ländlich“ auf „sehr ländlich“ gesetzt. Nach der Präsentation der Ergebnisse wurden auf Wunsch des Amtes der Vorarlberger Landesregierung sämtliche Berechnungen neu erstellt, da aufgrund eines Tippfehlers in den gelieferten Daten Dornbirn irrtümlich der Kategorie Stadt zugeordnet wurde. Bei der Neuberechnung konnten dann auch nachträgliche Umänderungswünsche in Bezug auf die niederösterreichischen Bezirke Lilienfeld (von „Stadt-Umland“ auf „ländlich“), Scheibbs und Zwettl (von „ländlich“ auf „sehr ländlich“) im Einvernehmen mit der niederösterreichischen Landesstatistik geändert werden.

Der Typisierung, welche ja im Hinblick auf die Ermittlung des zukünftigen Bedarfs vorzunehmen war, liegt die Annahme zugrunde, dass die Nachfrage nach externer Kinderbetreuung von den Faktoren Alleinerzieherquote, Agrarquote, Haushaltsgröße, Erwerbsquote der Frauen im Alter zwischen 20 und 50 Jahren und dem Hausfrauenanteil abhängt. Die konkreten Ausprägungen der Faktoren wurden anhand der Ergebnisse der Volkszählung 2001 ermittelt. Da die durchschnittliche Haushaltsgröße keine deutliche regionale Differenzierung zeigt, wurde sie für die Bildung der Typen nicht herangezogen. Für diese 4 Variablen wurden für jeden Bezirk die Quantilsränge in Bezug auf die anderen Bezirke bestimmt und von diesen 4 Werten der Mittelwert errechnet, welcher die Grundlage für die Kategorisierung in den Bezirkstypen bildete. Für Details siehe Fetz (2003), welche mit

Genehmigung der Abteilung Statistik des Amtes der oberösterreichischen Landesregierung in den Anhang aufgenommen wurde. Die der vorliegenden Untersuchung endgültig zugrunde liegende Typisierung ist aus Grafik 1 bzw. Übersicht 1 zu entnehmen.

**Grafik 1: Bezirkstypen. Einteilung nach Parametern des Kinderbetreuungsbedarfs**

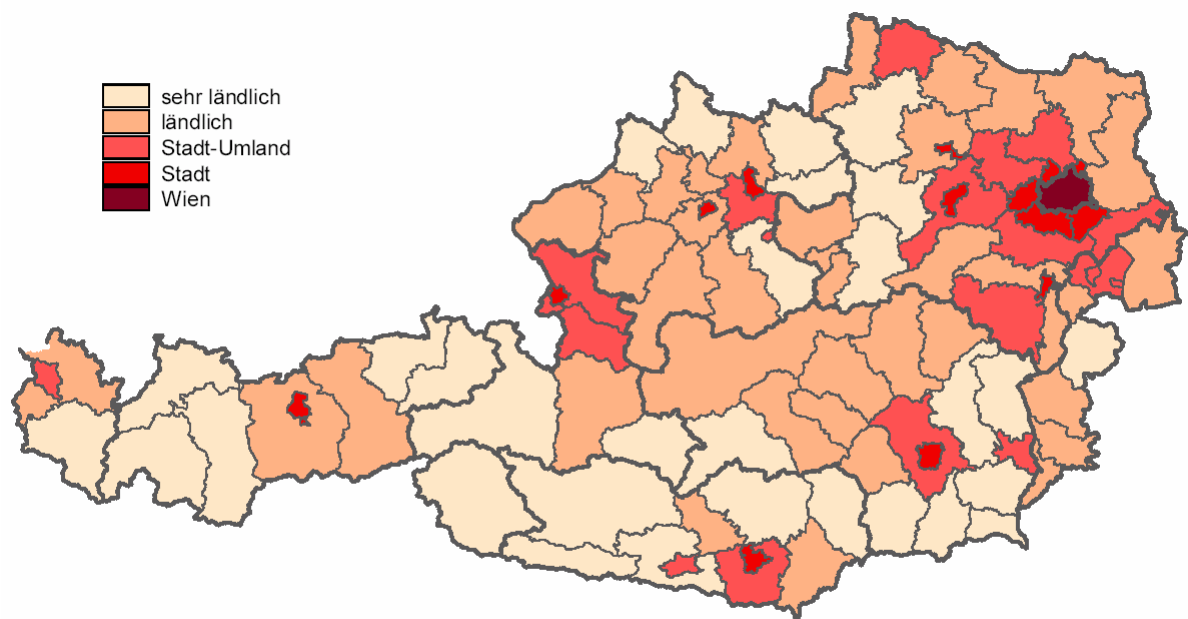

Quelle: Abteilung Statistik des Amtes der  
OÖ. Landesregierung; STATISTIK AUSTRIA

— Grenzen der Bundesländer  
— Grenzen der Politischen Bezirke



### Übersicht 1: Endgültige Einteilung der Bezirke in Typen

Sehr ländlich	Ländlich	Stadt-Umland	Stadt	Wien
Bludenz	Amstetten- Waidhofen/Ybbs	Baden	Graz(Stadt)	Wien
Deutschlandsberg	Braunau am Inn	Bruck an der Leitha	Innsbruck-Stadt	
Feldbach	Bregenz	Dornbirn	Klagenfurt(Stadt)	
Freistadt	Bruck an der Mur	Eisenstadt und Rust	Krems(Stadt)	
Hartberg	Eferding	Fürstenfeld	Linz(Stadt)	
Hermagor	Feldkirch	Graz-Umgebung	Mödling	
Imst	Feldkirchen	Hallein	Salzburg(Stadt)	
Kitzbühel	Gänserndorf	Klagenfurt Land	St. Pölten(Stadt)	
Kufstein	Gmünd	Korneuburg	Wels(Stadt)	
Landeck	Gmunden	Linz-Land	Wien Umgebung	
Leibnitz	Grieskirchen	Neunkirchen	Wr. Neustadt(Stadt)	
Lienz	Güssing	Salzburg-Umgebung		
Melk	Hollabrunn	Sankt Pölten(Land)		
Murau	Horn	Steyr(Stadt)		
Oberpullendorf	Innsbruck-Land	Tulln		
Perg	Jennersdorf	Villach(Stadt)		
Radkersburg	Judenburg	Waidhofen an der Thaya		
Reutte	Kirchdorf an der Krems			
Rohrbach	Knittelfeld			
Sankt Veit an der Glan	Krems(Land)			
Schärding	Leoben			
Scheibbs	Lilienfeld			
Spittal an der Drau	Liezen			
Steyr-Land	Mattersburg			
Tamsweg	Mistelbach			
Villach Land	Mürzzuschlag			
Weiz	Neusiedl am See			
Wolfsberg	Oberwart			
Zell am See	Ried im Innkreis			
Zwettl	Sankt Johann im Pongau			
	Schwaz			
	Urfahr-Umgebung			
	Vöcklabruck			
	Voitsberg			
	Völkermarkt			
	Wels-Land			
	Wiener Neustadt(Land)			

## Prognoseverfahren

Um den zukünftigen Bedarf an Kinderbetreuungsplätzen abzuschätzen, wurden drei Varianten berechnet. Für alle Herangehensweisen bildet die prognostizierte Zahl der Kinder je Altersgruppe der Hauptvariante der ÖROK-Bevölkerungsprognose die Grundlage. Die Betreuungsquoten wurden in einem ersten Schritt für die Gesamtzahl betreuter Kinder errechnet, d.h. vorerst nicht unter Aufgliederung nach institutioneller Kinderbetreuung, Tageseltern und schulischer Nachmittagsbetreuung. Da die Quoten dieser drei Betreuungsformen sich nicht unabhängig voneinander entwickeln werden (z.B. könnte ein Defizit bei einer Form durch erhöhte Inanspruchnahme der anderen kompensiert werden), wurde davon abgesehen, getrennte Österreichdurchschnitte zu bilden und die Prognose damit letztlich auf die Basis der Annahme einer separaten Entwicklung der drei Formen auf Bezirksebene zu stellen. (Beispielsweise könnte in einem Bezirk mit wenig Tageselternbetreuung, aber kompensatorisch viel Nachmittagsbetreuung in den Schulen auch die Tageselternbetreuung auf den Österreichschnitt mit angehoben werden, was in diesem Fall wenig Sinn machen würde.) Außerdem kam es bei den Meldungen auch zu Vermischungen zwischen den drei Betreuungsformen.

Die Variante 1 („*Status quo*“) geht von der Annahme aus, dass der Anteil der betreuten Kinder an der Bevölkerung je Altersgruppe gleich bleibt. Die Prognose besteht damit im Wesentlichen aus einer Anpassung der jetzigen Betreuungsverhältnisse an die Eckzahlen der weiteren Bevölkerungsentwicklung lt. ÖROK-Prognose.

Bei der Variante 2 („*Gruppennorm Österreich*“) wird ein Anstieg der Quoten der zukünftigen Inanspruchnahme berücksichtigt. Zum Verständnis dieser Variante sei gleich vorweg angemerkt, dass hier zusätzlich normative Aspekte einfließen (jeder Bezirk soll in Zukunft bestimmte Ankerwerte erfüllen), es ist also nicht von einem Prognosemodell im üblichen Sinne zu sprechen. Ausgegangen wird von der Annahme, dass Bezirke mit ähnlicher Struktur hinsichtlich verschiedener Parameter (Alleinerzieherquote, Agrarquote, Erwerbsquote der Frauen im Alter zwischen 20 und 50 Jahren und dem Hausfrauenanteil) unabhängig vom Bundesland vergleichbar sind und zu Bezirkstypen zusammengefasst werden können. Je Bezirkstyp werden Durchschnittsquoten je Altersgruppe berechnet. Bei Bezirken, deren Betreuungsquote über dem Durchschnitt liegt, wird angenommen, dass damit bereits eine Sättigung in der Betreuung erreicht wurde, die Betreuungsquote eines derartigen Bezirks wird deshalb als konstant bleibend fortgeschrieben. Liegen die Quoten eines Bezirkes jedoch unter dem Durchschnitt, wird davon ausgegangen, dass zusätzlicher Bedarf an Betreuungsplätzen besteht und zwar in Form einer Steigerung auf die Durchschnittsquote. Aufgrund dieser Annahmen wird davon ausgegangen, dass der zusätzliche Bedarf bereits jetzt besteht und der aktuelle Mehrbedarf errechnet werden kann. Diese zukünftigen Betreuungsquoten werden dann konstant fortgeführt, sodass die Prognose unter Verwendung dieser konstanten Betreuungsquoten geschieht und wiederum eine Anpassung an die Bevölkerungseckzahlen der ÖROK-Prognose darstellt.

Variante 3 („*Extrapolation*“) entstand aufgrund der Tatsache, dass die bisherigen Beobachtungen anhand der Zeitreihen nicht unbedingt den Annahmen der Variante 2 bzw. den dort gesetzten Standards (Anstieg der Quoten auf die Norm) entsprechen müssen. Sie ergänzt das durch die ersten beiden Varianten gezeichnete Bild, indem sie eine dynamische Entwicklung der Betreuungsquoten fortschreibt, welche aufgrund von logistischen, linearen und logarithmischen Funktionen modelliert wird und auf Zeitreihen der Kindertagesheimstatistiken der STATISTIK AUSTRIA aufbaut, welche ab 1996/97 vorliegen. Naturgemäß liegen der Fortsetzung dieser beobachteten Trends Annahmen zugrunde, welche der Realität nur bedingt entsprechen werden. Insbesondere ist unklar, wie lange

derzeitige Entwicklungen noch fort dauern und ab wann sie sich im Vergleich zu jetzt substantiell verstärken oder abschwächen könnten. Der kurze Beobachtungszeitraum schwächt die Möglichkeiten noch weiter ein. Dennoch wird für die zukünftige Planung interessant sein, die anhand der aktuellen Daten gefundenen normativen Standards mit jenen Werten zu vergleichen, die unter der hypothetischen Annahme resultieren, dass sich die Trends der letzten 8 Jahre unverändert oder abgeschwächt bis 2013/14 fortsetzen würden.

Für die Gruppe der 0- bis 2-Jährigen wird eine Kopplung der Entwicklung der Betreuungsquoten an die Entwicklung der Frauenerwerbsquote der 25- bis 45-jährigen Frauen angenommen. Laut ÖROK-Prognose kommt es bei der Frauenerwerbsquote zu einer Fortsetzung des steigenden langfristigen Trends in abgeschwächtem Ausmaß. Diese Entwicklung soll durch eine logarithmische Kurve beschrieben werden, die von einem starken Rückgang des Wachstums ausgeht und deren Parameter an die empirischen Werte der letzten 8 Jahre angepasst wurden. Für die Altersgruppe der 3- bis 5-Jährigen wurde die Form der logistischen Funktion gewählt, weil sie das Vorhandensein von Untergrenzen (0% Betreuungsquote) als auch von Sättigung (100% Betreuungsquote) adäquat beschreibt. Letztere ist besonders relevant, da die Betreuungsquoten für diese Altersgruppe bereits jetzt sehr hoch sind. Die guten Kurvenanpassungen scheinen diese Wahl zu bestätigen (siehe Anhang 4), nur im Bezirkstyp „Stadt-Umland“, wo der Verlauf der Quote der letzten Jahre wesentlich flacher ist, wurde als Sättigung 89% gewählt, um eine bessere Passung der Kurve zu gewährleisten. Die Zeitreihen der Betreuungsquoten der 6- bis 9jährigen Kinder lassen sich am besten durch eine lineare Funktion beschreiben. Da zum Teil sogar zunehmende Wachstumsraten in den letzten Jahren zu verzeichnen sind, wurde auf eine Abschwächung dieses Trends durch Wahl entsprechender Kurven verzichtet. In der Altersgruppe der Kinder von 10-13 Jahren sind die bisherigen Trends je Bezirkstyp uneinheitlich. Zur Extrapolation der Kurven für den Typ „Stadt“ und für Wien, wo die Betreuungsquoten sinken, wurde als dynamische Entwicklung die logistische Funktion mit einer Untergrenze bei 0% für den Typ „Stadt“ und 17,7% für Wien herangezogen. Da dort von Untererfassungen berichtet wurde, liegen die ausgewiesenen Werte für Wien möglicherweise unter den realen. Für die Bezirkstypen „sehr ländlich“, „ländlich“ und „Stadt-Umland“ werden die bisherigen Daten wiederum durch eine lineare Entwicklung bis 2013/14 fortgeführt. Zusätzlich wurde in dieser Altersgruppe für den Typ „sehr ländlich“ der aktuellste Wert und für den Typ „Stadt-Umland“ auch der Wert aus 1996/97 entfernt, weil sie als gravierende Ausreißer die Kurve zu stark beeinflusst hätten.

Eine wichtige Alternative bietet die Variante 3 ganz besonders für den Bezirkstyp Wien, da dort aufgrund von fehlenden Vergleichswerten die Variante 2 so wie die Variante 1 von gleich bleibenden Quoten ausgeht. Damit ist die Variante 3 „Extrapolation“ die einzige, die auch für Wien von steigenden Betreuungsquoten ausgeht. Die Anpassung der jeweiligen Kurve an die realen Zeitreihen wurde mittels graphischer Methoden überprüft (siehe Anhang 4).

Um die in den Daten vorliegende statistische Information nicht überzustrapazieren, wurden die Prognosen dieses Typs aber vorerst nur auf Ebene der Bezirkstypen gerechnet.

## **Datenerfassung**

Die Datenerfassung wurde von den landesstatistischen Diensten organisiert. Die Aufforderung zur Erhebung bis 31.5.2004 wurde am 5.5.2004 angekündigt und am 14.5.2004 versandt, die meisten Daten gelangten innerhalb der Frist an STATISTIK AUSTRIA. Einzelne Meldungen erfolgten aber auch später, so konnten zum Beispiel die Ergebnisse eines Bezirks erst in der 25. Kalenderwoche übermittelt werden. Aus Niederösterreich liegen zum jetzigen Zeitpunkt keine Angaben über die

schulische Nachmittagsbetreuung vor, sodass nur eine Schätzung basierend auf den jeweiligen Gruppendurchschnittswerten verwendet werden konnte. Zwar ist die Anzahl der betreuten Kinder in Horten und durch Tageseltern nicht davon betroffen, trotzdem reduziert die Schätzung auf Gruppendurchschnittswerte die Variation der Betreuungsquoten in Niederösterreich, somit wird es in Folge bei der Anwendung der Variante 2 „Gruppennorm“ dort zu einer Unterschätzung des Mehrbedarfs kommen. Für die restlichen Bundesländer ist eine Auswirkung der Schätzung nur dann zu erwarten, wenn die tatsächlichen Zahlen der schulischen Nachmittagsbetreuung in den niederösterreichischen Bezirken insgesamt vom jeweiligen Gruppendurchschnitt abweichen.

Obwohl verspätete Meldungen nur punktuell erfolgten, beeinflussten sie den zeitlichen Ablauf der Berichterstellung massiv, da alle Werte in den Österreichdurchschnitt eingehen, welcher wiederum die Basis für die weiteren Auswertungen darstellt.

Abweichungen von der geplanten Struktur gab es vor allem in Wien, wo – mit Zustimmung des Auftraggebers – die Daten nicht bezirksweise gemeldet wurden, sondern nur für ganz Wien. Weiters wurden die Bezirke Amstetten und Waidhofen an der Ybbs sowie Eisenstadt, Eisenstadt/Umgebung und Rust nicht einzeln gemeldet bzw. nicht einzeln ausgewertet, da auch in der ÖROK-Prognose die Datenbasis zu schwach für zuverlässige Vorausschätzungen auf Bezirksebene war und somit keine hinreichend verlässlichen Bevölkerungszahlen für den Berichtszeitraum zur Verfügung gestanden wären.

Bei der Erhebung der Wiener Kindertagesheime war eine vollständige Erfassung der Daten aufgrund von Verweigerungen nicht möglich. Für einige wenige Merkmale stehen inzwischen jedoch Angaben der "MA 11 A - Tagesbetreuung von Kindern, Kindertagesheime der Stadt Wien" zur Verfügung. Diesen Zahlen zufolge besuchen 10.540 Kinder der Altersgruppe 0-2 Jahre, 39.291 der 3- bis 5-Jährigen und 17.872 der 6-13-Jährigen externe Kinderbetreuung in Wien. Da sie aber mit den für diese Studie erhobenen nicht ganz vergleichbar sind, werden sie im vorliegenden Bericht nicht weiter berücksichtigt.

## **Wichtige Hinweise zur Interpretation**

Ergebnisse der Variante 2 „Gruppennorm“ sind immer als Bezug zu anderen vergleichbaren Regionen des Bundesgebietes zu sehen. Auch wenn in einzelnen Bezirken kein Mehrbedarf ausgewiesen wird, kann es in diesem Bezirk trotzdem Eltern geben, die für ihr Kind keinen adäquaten Betreuungsplatz finden. Umgekehrt können im Falle ausgewiesenen Mehrbedarfs in der einen oder anderen Gemeinde des Bezirks noch freie Kapazitäten verfügbar sein. Mehrbedarf ist immer unter der Annahme, dass der Bedarf auf den Durchschnitt des Bezirkstyps ansteigt, zu interpretieren. Im Rahmen konkreter Umsetzungsmaßnahmen ist allerdings die konkrete Situation vor Ort zu beachten.

Generell ist zu berücksichtigen, dass trotz der Angabe von konkreten Zahlen nicht außer Acht gelassen werden darf, dass es sich beim aktuellen Mehrbedarf und bei sämtlichen Angaben über zukünftige Entwicklungen nur um Schätzungen aufgrund von (je Variante unterschiedlichen) Annahmen handelt.

# ERGEBNISSE

## Derzeitige Situation

Österreichweit nehmen 324.432 Kinder eine Kinderbetreuungseinrichtung in Anspruch, darunter 25.766 unter 3 Jahre, 205.933 zwischen 3 und 5, 62.660 zwischen 6 und 9 sowie 30073 zwischen 10 und 13 (siehe auch Tabelle 4 unter „Österreich“). Die nach Bezirken aufgegliederten Ergebnisse finden sich in Tabelle 1 im Tabellenteil. In Übersicht 2 sind die als Ankerwerte dienenden österreichweiten Durchschnittsquoten je Bezirkstyp und Altersgruppe gesondert ausgewiesen. Im Allgemeinen lässt sich dabei sagen, dass erwartungsgemäß mit zunehmender Verstädterung die Betreuungsquoten ansteigen, kleinere Ausnahmen gibt es im Hinblick auf die 3- bis 5-Jährigen in Wien sowie die 10- bis 13-Jährigen in sehr ländlichen Gebieten. Die größten Betreuungsanteile weisen die 3- bis 5-Jährigen mit 85,2% auf, gefolgt von den 6- bis 9-Jährigen mit 17,5%, den 0- bis 2-Jährigen mit nur mehr 11,0% und den 10- bis 13-Jährigen mit 7,7%. Je nach Bezirkstyp streuen dabei die Quoten von 5,0% bis 23,8% bei den 0- bis 2-Jährigen, von 76,5% bis 94,9% bei den 3- bis 5-Jährigen, von 3,3% bis 53,6% bei den 6- bis 9-Jährigen und von 3,3% bis 17,8% bei den 10- bis 13-Jährigen.

Bezirkstyp	Altersgruppe				Gesamt
	0-2 Jahre	3-5 Jahre	6-9 Jahre	10- 13 Jahre	
sehr ländlich	5,3	76,5	3,3	4,4	18,2
ländlich	6,1	85,5	6,3	3,3	20,7
Stadt-Umland	8,5	86,2	12,3	4,6	23,7
Stadt	14,8	94,9	30,4	17,0	36,3
Wien	23,8	87,7	53,6	17,8	43,5
<b>Österreich</b>	<b>11,0</b>	<b>85,2</b>	<b>17,5</b>	<b>7,7</b>	<b>26,5</b>

In Übersicht 3 finden sich die Betreuungsquoten gegliedert nach Bundesland. Besonders fallen die hohen Quoten in Wien auf, abgesehen von der Altersgruppe der 3- bis 5-Jährigen. Kärnten sticht ebenfalls durch die hohe Quote bei den 10- bis 13-Jährigen hervor, als auffallend niedrig erweisen sich die Quoten bei den 6- bis 9-Jährigen in Tirol und Vorarlberg.

**Übersicht 3: Aktuelle Betreuungsquoten in Prozent nach Bundesland und Altersgruppe**

Bundesland	Altersgruppe				Gesamt
	0-2 Jahre	3-5 Jahre	6-9 Jahre	10- 13 Jahre	
Burgenland	11,4	97,5	14,2	4,3	26,8
Kärnten	11,3	73,4	10,5	11,0	23,1
Niederösterreich	7,5	92,9	13,9	5,6	25,5
Oberösterreich	5,6	84,8	11,4	5,5	22,7
Salzburg	9,1	82,5	9,6	4,8	22,7
Steiermark	6,1	78,5	9,4	6,6	21,3
Tirol	9,8	82,0	3,6	3,1	20,2
Vorarlberg	8,8	84,4	3,5	5,5	21,3
Wien	23,8	87,7	53,6	17,8	43,5
<b>Österreich</b>	<b>11,0</b>	<b>85,2</b>	<b>17,5</b>	<b>7,7</b>	<b>26,5</b>

Die folgende Grafik 2 gibt dabei noch einen Überblick über die Streuung der bezirksweisen Betreuungsquoten innerhalb der Bezirkstypen. Die Boxplots zeigen sowohl Unterschiede zwischen den Bezirkstypen auf, bestätigen also die vorgenommene Kategorisierung, als auch verbleibende Unterschiede innerhalb der Typen. Es bestehen also auch etwa zwischen den ländlichen Bezirken zum Teil sehr große Unterschiede. Der Strich in der Mitte des Kastens (der „Box“) stellt dabei jeweils den Median dar, also jene Betreuungsquote, welche gerade von der Hälfte der entsprechenden Bezirke überschritten wird. Der untere Rand des Kastens bezeichnet das erste Quartil (25% der Bezirke überschreiten diesen Wert nicht), der obere das dritte Quartil (75%, analog). Die T-förmigen Ausläufer bezeichnen jeweils minimalen und maximalen Wert der Stichprobe, allerdings nur bis zu einem Abstand von 1,5 Boxbreiten (Quartilabständen). Extremere Werte („Ausreißer“) werden einzeln extra durch Marker ausgewiesen und sind dadurch leicht erkennbar.

Die größten Inhomogenitäten erscheinen dabei bei den 3- bis 5-Jährigen außer in der Kategorie „Stadt“, wo dafür in Bezug auf die 6- bis 9-Jährigen ein breites Boxplot Hinweise auf bezirksweise Unterschiede innerhalb der Kategorie „Stadt“ hinweist. Bei den 3- bis 5-Jährigen kommt es vereinzelt zu Betreuungsquoten über 100%, was mehr betreute Kinder als lt. ÖROK-Prognose im Bezirk wohnen bedeutet. Dies kann entweder durch Doppelzählungen bedingt sein, durch unscharfe Bevölkerungsprognosen bzw. auch durch Kinder, die nicht in ihrem Wohnbezirk betreut werden.

**Grafik 2: Betreuungsquoten einzelner Bezirke aufgliedert nach Bezirkstyp**

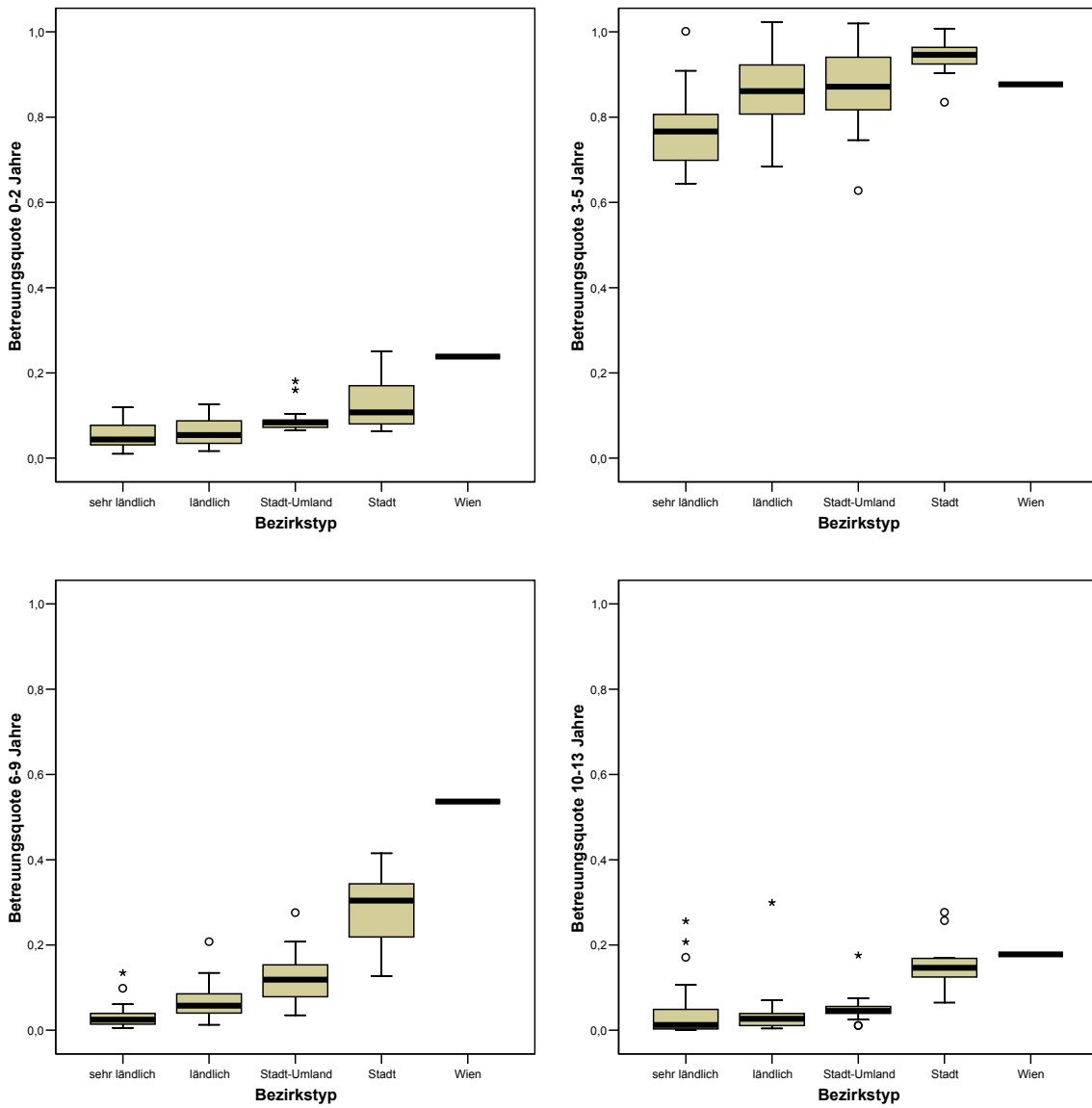

## Bezirke

Bei den 0- bis 2-Jährigen fallen in Tabelle 1 die Städte Innsbruck, Villach und Klagenfurt sowie die Gruppe Eisenstadt (Stadt/Umgebung und Rust) durch besonders überdurchschnittliche Inanspruchnahme der Kinderbetreuungseinrichtungen auf (immer bezogen auf den jeweiligen Bezirkstyp), unter dem Österreichschnitt finden sich besonders die Städte Krems an der Donau, St. Pölten, Wiener Neustadt (Stadt) und Wels und der Bezirk Wien Umgebung. Bei den 3- bis 5-Jährigen sind besonders hohe Quoten in Oberpullendorf, Neusiedl am See, Mattersburg und in der Gruppe Eisenstadt (Stadt/Umgebung und Rust) zu verzeichnen, auffallend wenig betreute Kinder finden sich in Klagenfurt (Land) und Völkermarkt. Im Hinblick auf die 6- bis 9-Jährigen sind die Betreuungszahlen in Steyr (Stadt), Neusiedl am See, Linz (Stadt) und in Oberpullendorf sehr hoch, besonders niedrig sind sie in den Städten Innsbruck, Sankt Pölten (hier liegen allerdings nur Schätzungen über die Inanspruchnahme schulischer Nachmittagsbetreuung vor), Wels und in Dornbirn. Für die älteste Gruppe zeigen die Bezirke Knittelfeld, Spittal an der Drau und Landeck besonders überdurchschnittliche Quoten sowie die Stadt Innsbruck besonders niedrige.

Da Wien zwar eine eigene Kategorie bildet, aber keine Bezirksergebnisse vorliegen, gibt es keine unmittelbare Vergleichsmöglichkeit und keinen Gruppendurchschnitt wie bei den anderen Bezirken. Damit kann für Wien mit der Variante 2 Gruppennorm kein Anstieg der Quoten und damit auch kein aktueller Mehrbedarf ermittelt werden. Daraus ergibt sich für Wien eine Übereinstimmung der Varianten 1 und 2. Verglichen mit dem Typ „Stadt“ zeigen sich in Wien aber durchwegs hohe Betreuungsquoten, nur bei den 3- bis 5-Jährigen liegt Wien mit 87,7% etwas hinter dem Typ „Stadt“ zurück (94,9%), sodass man allenfalls hier noch zusätzlichen Betreuungsbedarf vermuten könnte.

Bei Betrachtung der Ergebnisse nach Bezirken (siehe Grafiken 3 bis 6) fällt auf, dass viele der Regionen rund um die Landeshauptstädte und rund um Wien unterdurchschnittliche Werte aufweisen. Inhaltlich kann dies durch ein Pendeln der Kinder in die nahe liegende Stadt erklärt werden. Wären im Bezirkstyp „Stadt-Umland“ tatsächlich nur Bezirke enthalten, die rund um Städte liegen, würde sich diese Situation in den Durchschnittsquoten des Bezirkstyps ausreichend niederschlagen. Im Bezirkstyp „Stadt-Umland“ gibt es jedoch auch Bezirke, die als Mischtypen (bezüglich städtisch und ländlich) betrachtet werden können, wie z.B. Fürstenfeld oder Neunkirchen.



**Grafik 3: Betreuungsquote der Altersgruppe 0 bis 2 Jahre, bezogen auf den Durchschnitt pro Bezirkstyp 2003/04**

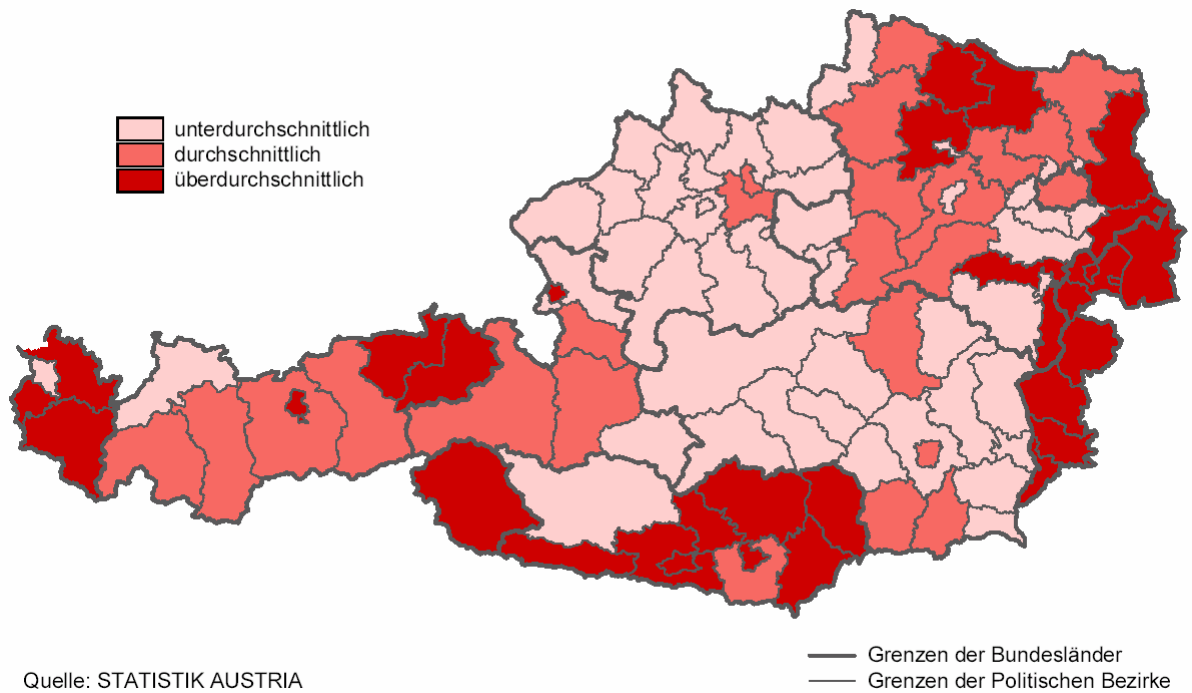

**Grafik 4: Betreuungsquote der Altersgruppe 3 bis 5 Jahre, bezogen auf den Durchschnitt pro Bezirkstyp 2003/04**

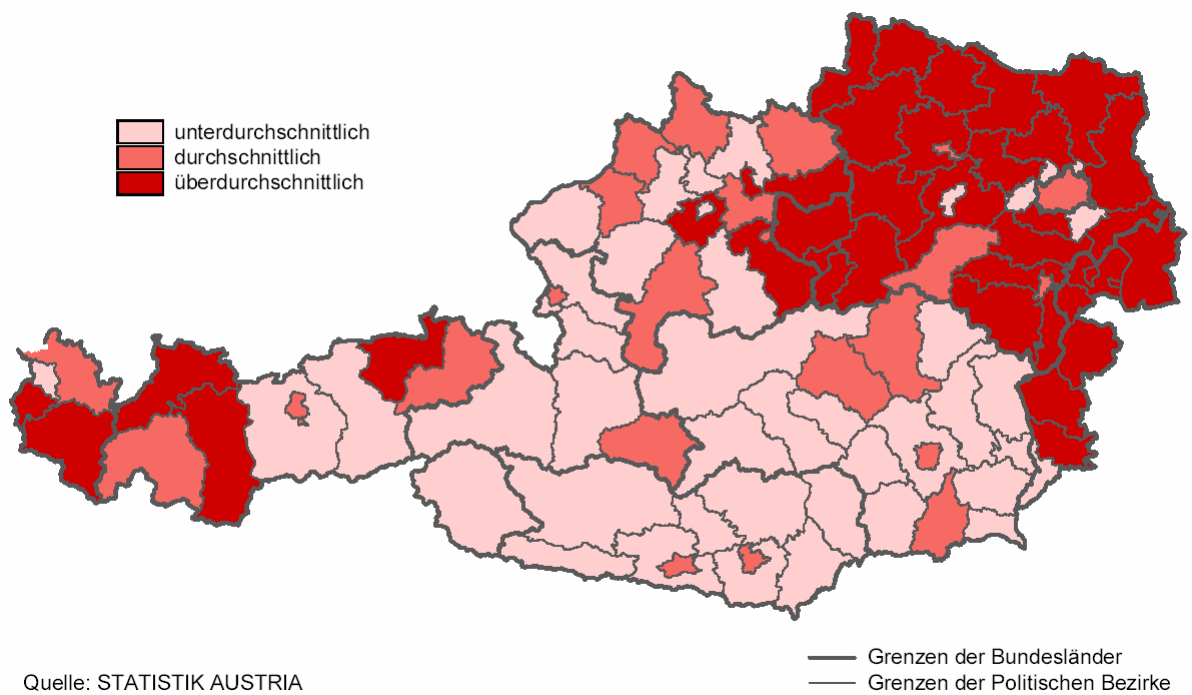

**Grafik 5: Betreuungsquote der Altersgruppe 6 bis 9 Jahre, bezogen auf den Durchschnitt pro Bezirkstyp 2003/04**

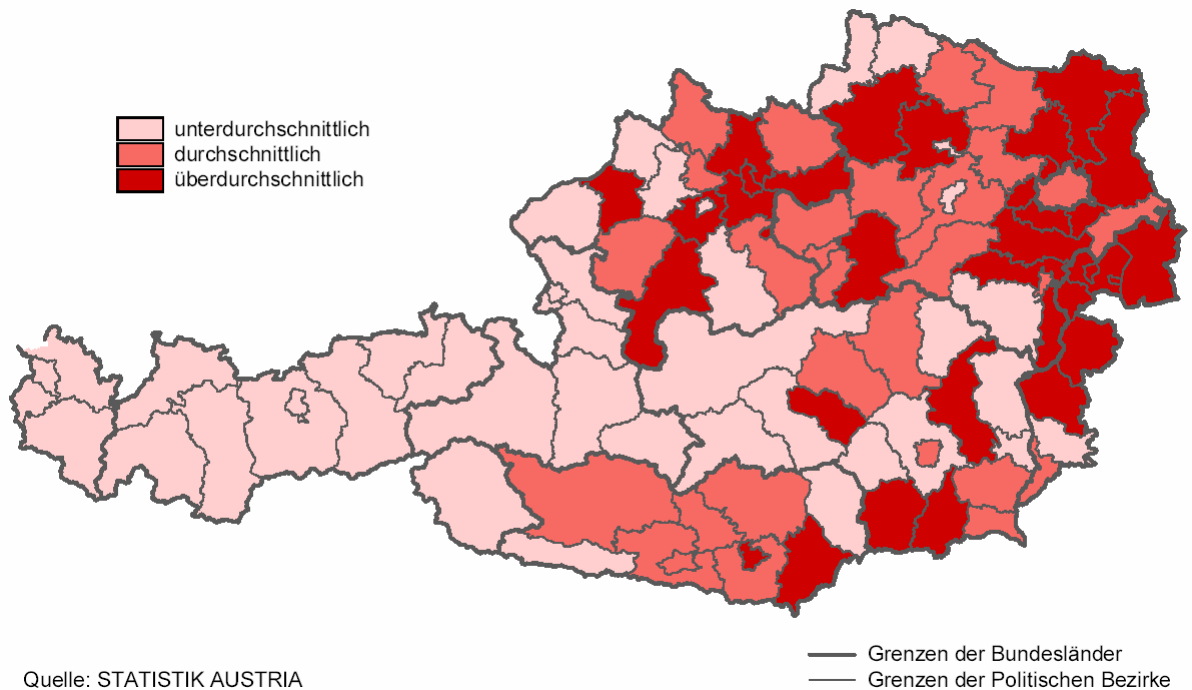

**Grafik 6: Betreuungsquote der Altersgruppe 10 bis 13 Jahre, bezogen auf den Durchschnitt pro Bezirkstyp 2003/04**

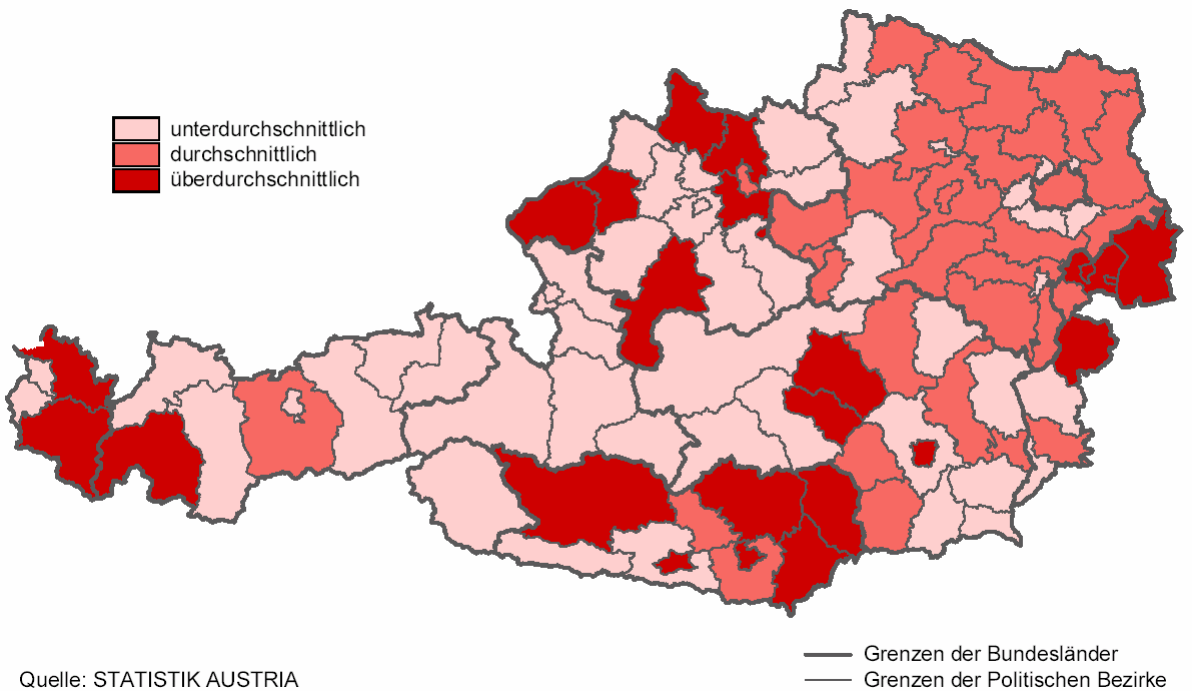

In Gesamtbilanz lässt sich ableiten, dass eine Anhebung der Betreuungsquoten jedes Bezirks auf den Österreichschnitt eine Mehrbetreuung von ca. 18.150 Kindern erfordern würde, darunter ca. 2350 0- bis 2-Jährige, 5480 3- bis 5-Jährige, 5200 6- bis 9-Jährige sowie 5120 10- bis 13-Jährige (siehe auch Tabelle 4, Gruppennorm). Will man zusätzlich die Quote der 3- bis 5-Jährigen in Wien auf jene der anderen städtischen Bezirke anheben, wäre eine Steigerung der Anzahl betreuter Kinder um weitere 3160 erforderlich, sodass von einem Mehrbedarf von ca. 21310 betreuten Kindern auszugehen wäre.

Bei der Interpretation dieser Absolutzahlen ist zu beachten, dass einerseits die Altersgruppen nicht gleich breit sind, sodass z.B. die Gruppe der 3- bis 5-Jährigen drei Jahrgänge umfasst, die der 6-9Jährigen allerdings vier und somit auch mehr Kinder in der Grundgesamtheit. Andererseits sind die Betreuungsquoten in der Gruppe der 3- bis 5-Jährigen ungleich höher als in den anderen Altersgruppen, sodass ein Mehrbedarf von 5000 Plätzen prozentuell in dieser Gruppe einen deutlich kleineren Anteil darstellen würde als etwa bei der Gruppe der 0- bis 2-Jährigen. Ein Vergleich der absoluten Zahlen zwischen den Altersgruppen sollte also nur mit Bedacht interpretiert werden.

## **Bundesländer**

Gegliedert nach Bundesländern und Altersgruppen sind die Ergebnisse des Vergleichs zwischen Status quo und Gruppennorm der Übersicht 4 bzw. den Tabellen 4 und 5 zu entnehmen. Für Wien ist – wie bereits bei den Bezirken diskutiert – kein unmittelbar verwendbarer Ankerwert vorhanden. Die größten einzelnen Absolutwerte beziehen sich auf die 3- bis 5-Jährigen in Kärnten und der Steiermark sowie auf die 6- bis 9-Jährigen in Tirol und Vorarlberg und die 10- bis 13-Jährigen in Oberösterreich, der Steiermark und Tirol.

**Übersicht 4: Aktueller Mehrbedarf an Betreuungsplätzen nach Bundesland und Altersgruppe laut Variante 2 Gruppennorm**

	Altersgruppe				Gesamt
	0-2 Jahre	3-5 Jahre	6-9 Jahre	10-13 Jahre	
Burgenland	-	9	27	92	128
Kärnten	36	1.477	135	166	1.814
Niederösterreich	708	190	623	716	2.237
Oberösterreich	854	795	781	1.068	3.498
Salzburg	127	583	849	548	2.108
Steiermark	553	1.841	754	974	4.121
Tirol	43	398	1.389	1.290	3.120
Vorarlberg	33	183	644	268	1.128
Wien*	-	-	-	-	-
<b>Österreich</b>	<b>2.354</b>	<b>5.476</b>	<b>5.202</b>	<b>5.121</b>	<b>18.154</b>

\* Aufgrund fehlender Vergleichswerte kann mit der Variante 2 Gruppennorm für Wien kein aktueller Mehrbedarf ermittelt werden.

## Bezirkstypen

Abgesehen wieder von Wien teilen sich die absoluten Zahlen vergleichsweise gleichmäßig über die einzelnen Bezirkstypen auf (Übersicht 5; siehe auch Tabelle 7). In städtischen Bezirken besteht der größte Bedarf bei den älteren Kindern, wohingegen bei den anderen dieser Bedarf mit dem Grad der Verstädterung abnimmt. Auffallend ist der geringere Mehrbedarf bei den 6- bis 9-Jährigen in sehr ländlichen und bei den 10- bis 13-Jährigen in den Stadt-Umlandbezirken.

**Übersicht 5: Aktueller Mehrbedarf an Betreuungsplätzen nach Bezirkstyp und Altersgruppe laut Variante 2 Gruppennorm**

	Altersgruppe				Gesamt
	0-2 Jahre	3-5 Jahre	6-9 Jahre	10-13 Jahre	
sehr ländlich	596	1.705	742	2.091	5.134
Ländlich	800	1.961	1.623	1.167	5.550
Stadt-Umland	286	1.389	1.377	625	3.677
Stadt	673	421	1.460	1.238	3.792
Wien*	-	-	-	-	-
<b>Österreich</b>	<b>2.354</b>	<b>5.476</b>	<b>5.202</b>	<b>5.121</b>	<b>18.154</b>

\* Aufgrund fehlender Vergleichswerte kann mit der Variante 2 Gruppennorm für Wien kein aktueller Mehrbedarf ermittelt werden.

# Zukünftige Inanspruchnahme

## Mittelfristige Entwicklung bis 2008/09

Die Tabellen 2 und 3 zeigen die zeitliche Entwicklung der Betreuungsquoten auf Bezirksebene für die Status quo- sowie die Gruppennormvariante. Da die Variante 1 (Status quo) davon ausgeht, dass es zu keinem weiteren Anstieg der Quoten kommt, ergibt sich ein Mehrbedarf nur in Regionen mit steigenden Bevölkerungszahlen. Dies betrifft vor allem Wien mit einem Zuwachs ca. 2100 Plätzen für die Altersgruppe der 3- bis 5-Jährigen in den nächsten 5 Jahren. Insgesamt wären in 5 Jahren etwa 11.000 Kinder weniger zu betreuen als jetzt.

Unter den Annahmen der Variante 2 (Gruppennorm) kommt es durch den Anstieg der Quoten auf den Gruppendurchschnitt in einigen Regionen zu einem Mehrbedarf, der durch sinkende Geburtenzahlen nicht kompensiert wird (Tabelle 3, siehe auch Tabelle 5). In Bezirken, die bereits jetzt überdurchschnittliche Quoten aufweisen, wird es 2008/09 ein Überangebot an Betreuungsplätzen geben (siehe Grafiken 7 bis 10). Besonders deutliche geographische Strukturen zeigen sich dabei bei den 0- bis 2-Jährigen, wo sich die Zuwächse vor allem auf die Steiermark, Oberösterreich und Salzburg konzentrieren, und bei den 6- bis 9-Jährigen, wo im Westen die Zuwächse und im Osten die Rückgänge dominieren. Insgesamt wird der Mehrbedarf in 5 Jahren ca. 14.500 betragen. Dem gegenüber steht ein Überangebot von ca. 9.100. Eine Kompensation von Mehrbedarf und Überangebot ist insofern nicht gegeben, da jeweils unterschiedliche Bezirke bzw. Altersgruppen betroffen sind. Während der Mehrbedarf 2008/09 für die 3- bis 5-Jährigen und die 10- bis 13-Jährigen jeweils etwa 4.300 beträgt, liegt dieser Wert für die 6- bis 9-Jährigen bei ca. 3.850 und für die 0- bis 2-Jährigen bei 2.100. Das Überangebot betrifft mit ca. 4.550 am stärksten die 3- bis 5-Jährigen. Mit nur etwa 500 Plätzen gibt es für 0- bis 2-Jährige nur ein geringes Überangebot.

**Grafik 7: Veränderung des Bedarfs bis 2008/09 gegenüber 2003/04 laut Variante „Gruppennorm“ in der Altersgruppe 0 bis 2 Jahre**

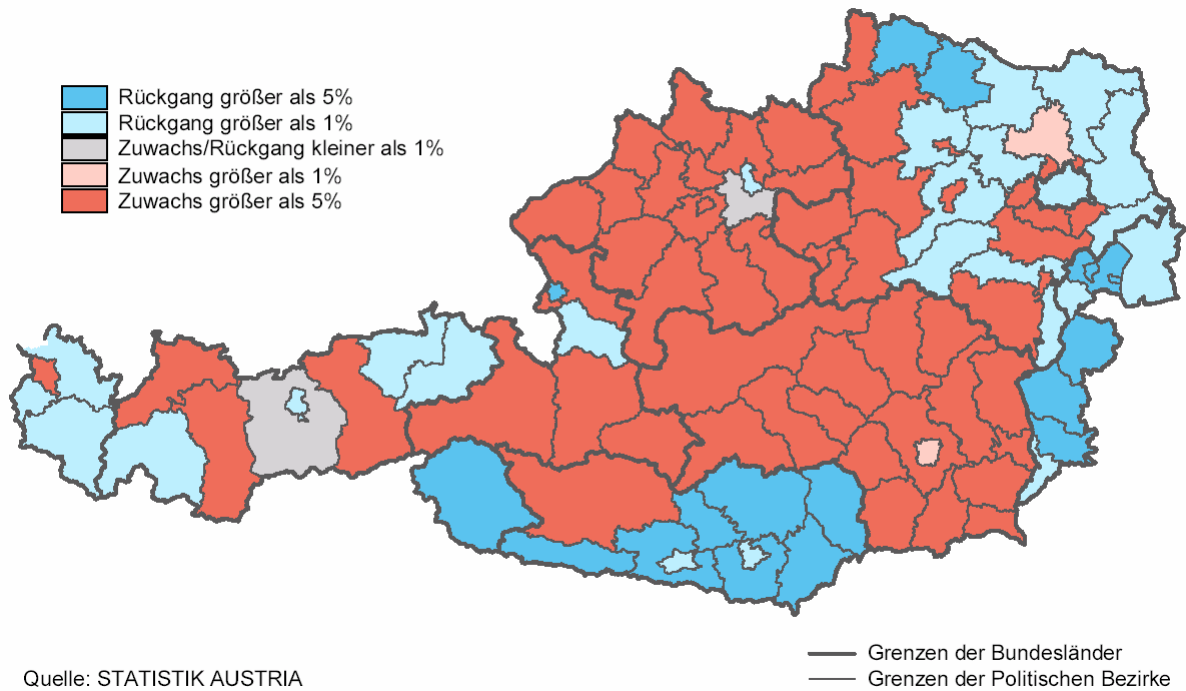

**Grafik 8: Veränderung des Bedarfs bis 2008/09 gegenüber 2003/04 laut Variante „Gruppennorm“ in der Altersgruppe 3 bis 5 Jahre**

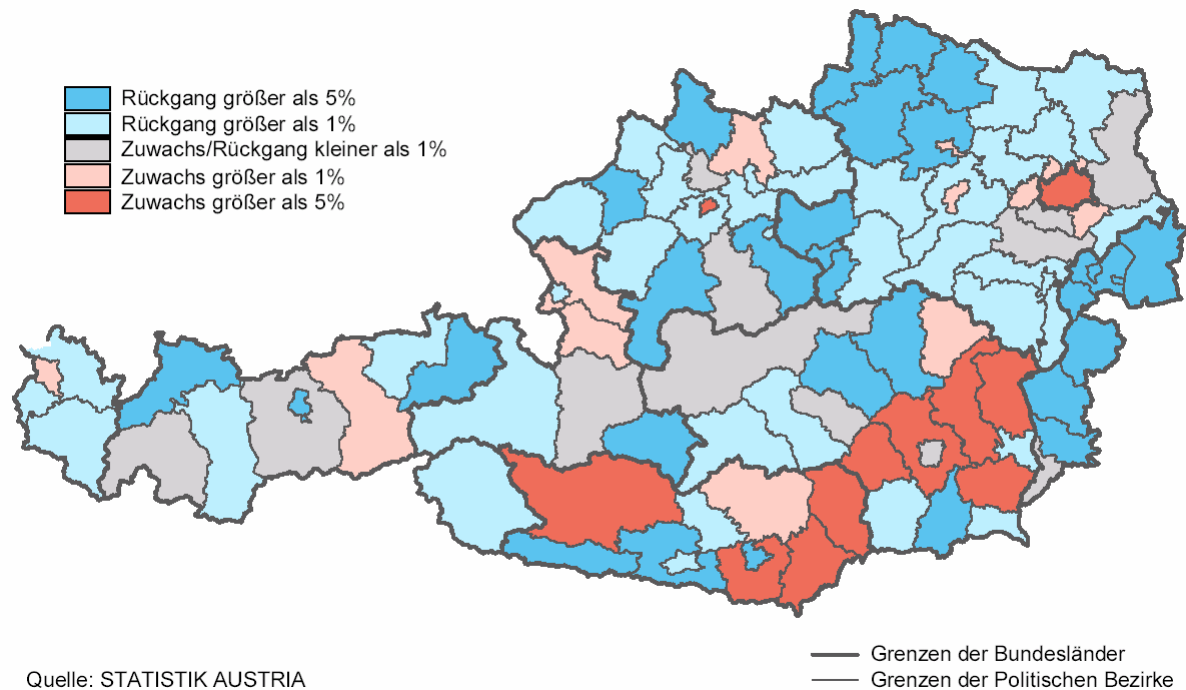

**Grafik 9: Veränderung des Bedarfs bis 2008/09 gegenüber 2003/04 laut Variante „Gruppennorm“ in der Altersgruppe 6 bis 9 Jahre**

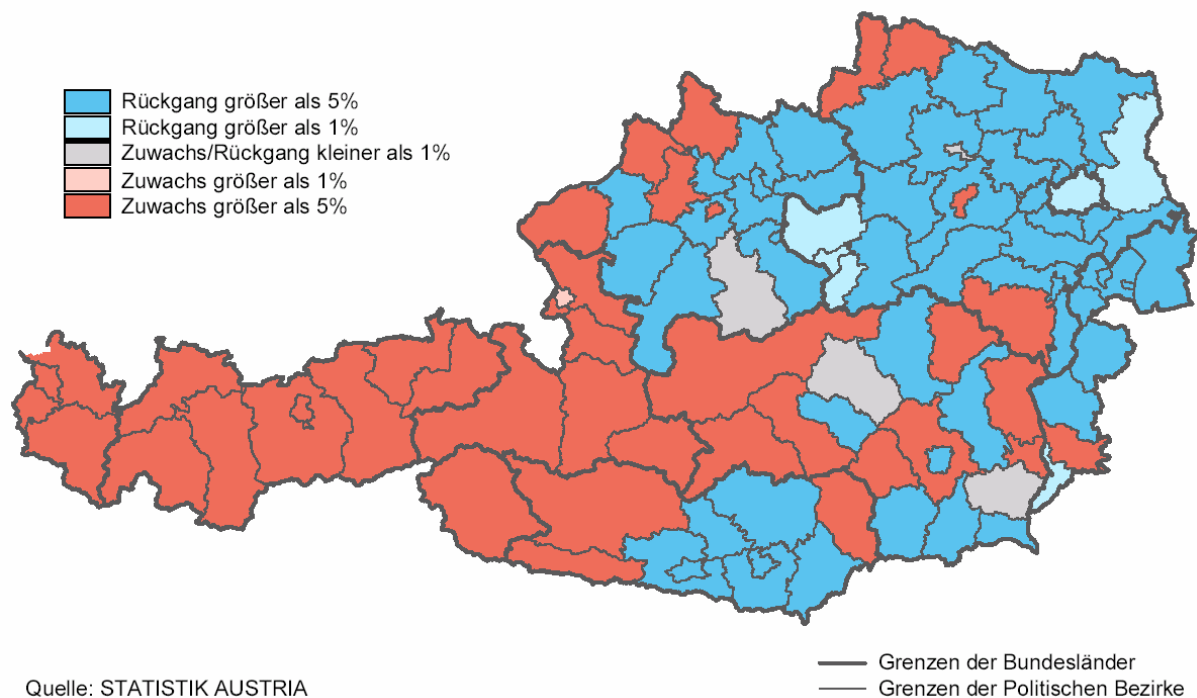

**Grafik 10: Veränderung des Bedarfs bis 2008/09 gegenüber 2003/04 laut Variante „Gruppennorm“ in der Altersgruppe 10 bis 13 Jahre**

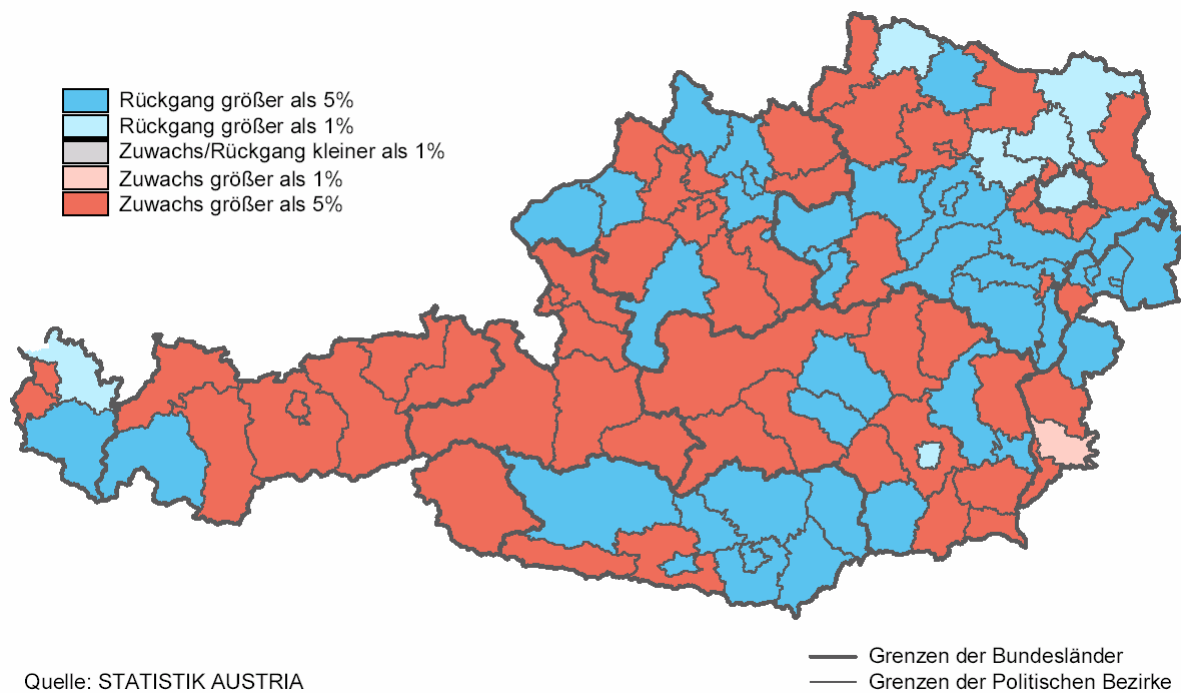

## Bundesländer

In jedem der Bundesländer wird es der Variante 2 Gruppennorm zufolge 2008/09 sowohl Regionen mit einem zusätzlichen Bedarf an Kinderbetreuungsplätzen als auch Bezirke mit nicht ausgelasteten Kapazitäten geben (Tabelle 5; für die Status quo-Variante siehe Tabelle 4). Während im Burgenland, in Kärnten und in Niederösterreich das Überangebot den Mehrbedarf 2008/09 bereits übersteigen wird, überwiegt in den restlichen Bundesländern der Mehrbedarf (Übersichten 6 und 7; siehe auch Grafik 11). Zahlenmäßig besonders hoch ist der Mehrbedarf für 6- bis 9-Jährige und 10- bis 13-Jährige in Tirol. In der Steiermark und in Oberösterreich wird der Zuwachs bei allen Altersgruppen hoch sein, wobei in der Steiermark die Gruppe der 3- bis 5-Jährigen am stärksten, in Oberösterreich am geringsten betroffen sein wird.

**Übersicht 6: Mehrbedarf 2008/09 an Betreuungsplätzen nach Bundesland und Altersgruppe laut Variante 2 Gruppennorm**

	Altersgruppe				Gesamt
	0-2 Jahre	3-5 Jahre	6-9 Jahre	10-13 Jahre	
Burgenland	-	-	15	69	84
Kärnten	26	475	81	137	719
Niederösterreich	637	196	393	535	1.762
Oberösterreich	799	238	565	916	2.518
Salzburg	110	204	618	435	1.366
Steiermark	468	884	511	773	2.636
Tirol	36	133	1.138	1.193	2.500
Vorarlberg	28	72	525	245	871
Wien*	-	2.100	-	-	2.100
<b>Österreich</b>	<b>2.103</b>	<b>4.302</b>	<b>3.846</b>	<b>4.303</b>	<b>14.556</b>

\* Aufgrund fehlender Vergleichswerte kann mit der Variante 2 Gruppennorm ein Mehrbedarf für Wien nur aufgrund steigender Bevölkerungszahlen ermittelt werden.



### Übersicht 7: Überangebot 2008/09 an Betreuungsplätzen nach Bundesland und Altersgruppe laut Variante 2 Gruppennorm

	Altersgruppe				Gesamt
	0-2 Jahre	3-5 Jahre	6-9 Jahre	10-13 Jahre	
Burgenland	39	460	148	42	689
Kärnten	84	377	256	323	1.040
Niederösterreich	42	1.136	670	170	2.018
Oberösterreich	13	1.078	734	333	2.158
Salzburg	42	219	-	-	261
Steiermark	-	464	347	164	974
Tirol	57	644	-	48	749
Vorarlberg	19	173	-	48	240
Wien*	219	-	326	458	1.003
<b>Österreich</b>	<b>515</b>	<b>4.551</b>	<b>2.481</b>	<b>1.585</b>	<b>9.132</b>

\* Aufgrund fehlender Vergleichswerte kann mit der Variante 2 Gruppennorm ein Überangebot für Wien nur aufgrund sinkender Bevölkerungszahlen ermittelt werden.

**Grafik 11: Gegenüberstellung von Mehrbedarf und Überangebot 2008/09 laut Variante 2 Gruppennorm**

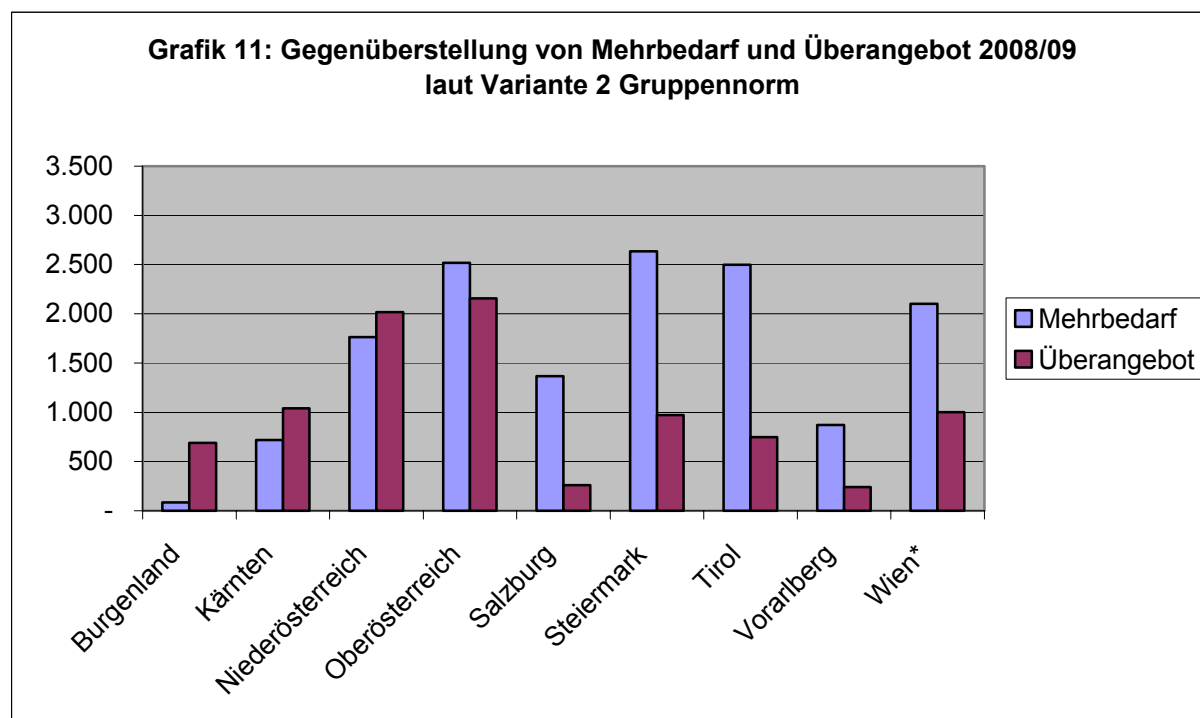

\* Aufgrund fehlender Vergleichswerte kann mit der Variante 2 Gruppennorm für Wien ein Mehrbedarf und ein Überangebot nur aufgrund steigender bzw. sinkender Bevölkerungszahlen ermittelt werden.

## Bezirkstypen

Während in den sehr ländlichen Regionen zahlenmäßig der größte zusätzliche Bedarf 2008/09 bei den 10- bis 13-Jährigen zu verzeichnen ist, liegt in den Bezirkstypen „ländlich“, „Stadt-Umland“ und „Stadt“ der Schwerpunkt stärker bei den 6- bis 9-Jährigen (Tabellen 6 und 7; Übersicht 8). In Wien betrifft der Zuwachs an benötigten Betreuungsplätzen vor allem die 3- bis 5-Jährigen, bei denen es in den ländlichen und sehr ländlichen Bezirken zu einem deutlichen Überangebot kommen wird (Übersicht 9).

**Übersicht 8: Mehrbedarf 2008/09 an Betreuungsplätzen nach Bezirkstyp und Altersgruppe laut Variante 2 Gruppennorm**

	Altersgruppe				Gesamt
	0-2 Jahre	3-5 Jahre	6-9 Jahre	10-13 Jahre	
sehr ländlich	514	510	515	1.792	3.331
ländlich	703	432	1.122	915	3.172
Stadt-Umland	257	901	1.027	527	2.712
Stadt	629	359	1.182	1.069	3.239
Wien*	-	2.100	-	-	2.100
<b>Österreich</b>	<b>2.103</b>	<b>4.302</b>	<b>3.846</b>	<b>4.303</b>	<b>14.556</b>

\* Aufgrund fehlender Vergleichswerte kann mit der Variante 2 Gruppennorm für Wien ein Mehrbedarf nur aufgrund steigender Bevölkerungszahlen ermittelt werden.

**Übersicht 9: Überangebot 2008/09 an Betreuungsplätzen nach Bezirkstyp und Altersgruppe laut Variante 2 Gruppennorm**

	Altersgruppe				Gesamt
	0-2 Jahre	3-5 Jahre	6-9 Jahre	10-13 Jahre	
sehr ländlich	67	1.506	271	369	2.212
ländlich	81	1.638	561	283	2.563
Stadt-Umland	48	658	521	213	1.440
Stadt	100	749	803	262	1.914
Wien*	219	-	326	458	1.003
<b>Österreich</b>	<b>515</b>	<b>4.551</b>	<b>2.481</b>	<b>1.585</b>	<b>9.132</b>

\* Aufgrund fehlender Vergleichswerte kann mit der Variante 2 Gruppennorm für Wien ein Überangebot nur aufgrund sinkender Bevölkerungszahlen ermittelt werden.

## **Längerfristige Entwicklung bis 2013/14**

Nimmt man den derzeitigen Status quo (Variante 1) als Maßstab, so wird mit den zurückgehenden Kinderzahlen auch der Bedarf an Kinderbetreuungsplätzen naturgemäß sinken, sodass im Jahr 2013/14 um ca. 18.000 Kinder weniger zu betreuen sind als jetzt. Besonders stark wären davon die 3- bis 5-Jährigen betroffen (in absoluten Zahlen gedacht), welche mit einer Zahl von ca. 10.000 in diese Rechnung eingehen. Geht man hingegen von der Gruppennorm aus (Variante 2), so sinkt der Bedarf nur bei der Gruppe der 3- bis 5-Jährigen (ca. 5.000 bis 2013/14), steigt aber bei den anderen Altersgruppen durch die momentane Anhebung vieler Bezirke auf die Gruppennorm so stark an, dass auch 2013/14 noch mehr Kinder im Vergleich zur derzeitigen Situation zu betreuen sein werden (und zwar um 1.500 betreute Kinder bei den 0- bis 2-Jährigen, und jeweils ca. 900 bei den 6- bis 9-Jährigen und bei den 10- bis 13-Jährigen; siehe auch Tabelle 5). Tabelle 4 zeigt die Situation für die Bundesländer aus der Sicht der Status quo-Variante, Tabelle 5 für die Variante 2 (Gruppennorm). Insgesamt wird 2013/14 das Überangebot (von insgesamt 13.700 Plätzen) in einigen Regionen den Mehrbedarf (von insgesamt 11.600) in anderen bereits übersteigen.

### **Bundesländer**

Mit Bezug auf den Status quo ist in allen Bundesländern wieder wegen der zurückgehenden Kinderzahlen ein großteils sinkender Bedarf an Betreuungsplätzen zu orten (Tabelle 4). Ausgenommen davon ist vor allem Wien, wo steigende Bevölkerungszahlen für die Altersgruppe der 3- bis 5-Jährigen vorliegen.

Mit den jeweiligen Gruppennormen als Anker ändert sich das Bild zum Teil aber recht deutlich (Tabelle 5): Zusätzlichen Betreuungsbedarf gibt es in allen Bundesländern, vor allem in Oberösterreich, Tirol und Steiermark. Von den Altersgruppen sind am stärksten Schulkinder betroffen. Das Überangebot wird 2013/14 in Niederösterreich und in Oberösterreich am größten sein. Während bei den 3- bis 5-Jährigen das Überangebot besonders hoch ausfällt, wird es lt. Variante 2 für die 0- bis 2-Jährigen wenig freie Kapazitäten geben.

**Übersicht 10: Mehrbedarf 2013/14 an Betreuungsplätzen nach Bundesland und Altersgruppe laut Variante 2 Gruppennorm**

	Altersgruppe				Gesamt
	0-2 Jahre	3-5 Jahre	6-9 Jahre	10-13 Jahre	
Burgenland	-	-	12	56	68
Kärnten	21	197	63	111	392
Niederösterreich	654	104	350	396	1.504
Oberösterreich	809	211	532	768	2.320
Salzburg	102	118	553	326	1.099
Steiermark	426	495	461	631	2.014
Tirol	40	56	1.060	1.025	2.180
Vorarlberg	26	24	504	226	780
Wien*	-	1.159	90	-	1.249
<b>Österreich</b>	<b>2.078</b>	<b>2.365</b>	<b>3.624</b>	<b>3.538</b>	<b>11.605</b>

\* Aufgrund fehlender Vergleichswerte kann mit der Variante 2 Gruppennorm für Wien ein Mehrbedarf nur aufgrund steigender Bevölkerungszahlen ermittelt werden.

**Übersicht 11: Überangebot 2013/14 an Betreuungsplätzen nach Bundesland und Altersgruppe laut Variante 2 Gruppennorm**

	Altersgruppe				Gesamt
	0-2 Jahre	3-5 Jahre	6-9 Jahre	10-13 Jahre	
Burgenland	51	681	216	76	1.025
Kärnten	96	554	403	627	1.679
Niederösterreich	37	2.048	780	330	3.196
Oberösterreich	-	1.604	882	637	3.123
Salzburg	50	573	25	-	648
Steiermark	-	1.130	433	410	1.973
Tirol	53	905	-	82	1.040
Vorarlberg	21	310	-	147	477
Wien*	246	-	-	297	543
<b>Österreich</b>	<b>553</b>	<b>7.805</b>	<b>2.739</b>	<b>2.607</b>	<b>13.705</b>

\* Aufgrund fehlender Vergleichswerte kann mit der Variante 2 Gruppennorm für Wien ein Überangebot nur aufgrund sinkender Bevölkerungszahlen ermittelt werden.

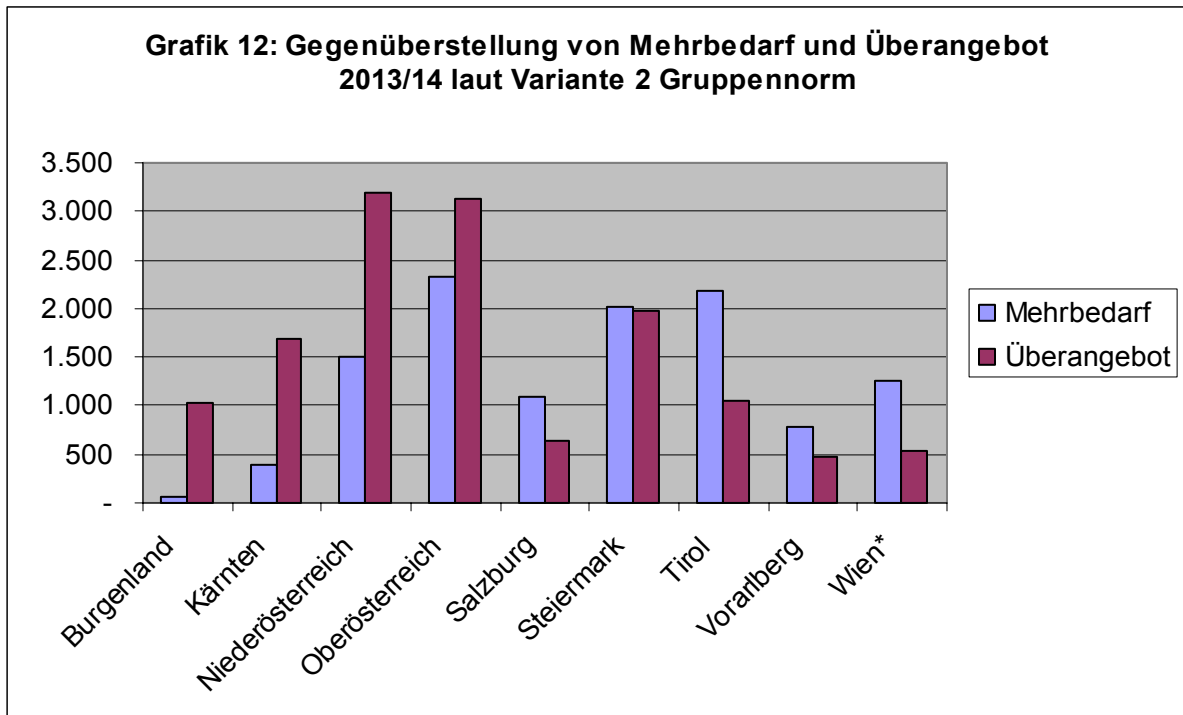

\* Aufgrund fehlender Vergleichswerte kann mit der Variante 2 Gruppennorm für Wien ein Mehrbedarf und ein Überangebot nur aufgrund steigender bzw. sinkender Bevölkerungszahlen ermittelt werden.

## Bezirkstypen

Die Status quo-Variante weist (mit Ausnahme von Wien, siehe vorhin) großteils wieder einen stetigen Abfall im Betreuungsbedarf auf (Tabelle 6). Die Gruppennormvariante (Tabelle 7) hingegen kommt zu folgenden Ergebnissen: Zwar ist in allen Bezirkstypen 2013/14 ein Mehrbedarf gegeben, das Überangebot jedoch betrifft – in absoluten Zahlen gedacht – die sehr ländlichen und ländlichen Bezirke stärker. Für alle Bezirkstypen (außer Wien) gilt, dass das Überangebot vor allem die 3- bis 5-Jährigen betrifft, bei den restlichen Altersgruppen jedoch weiterhin der Mehrbedarf überwiegt. Am stärksten ist dies bei den sehr ländlichen und ländlichen Bezirken zu beobachten, etwas schwächer bei Bezirken vom Typ Stadt und Stadt-Umland.

**Übersicht 13: Mehrbedarf 2013/14 an Betreuungsplätzen nach Bezirkstyp und Altersgruppe laut Variante 2 Gruppennorm**

	Altersgruppe				Gesamt
	0-2 Jahre	3-5 Jahre	6-9 Jahre	10-13 Jahre	
sehr ländlich	472	76	455	1.503	2.506
ländlich	674	162	1.035	712	2.583
Stadt-Umland	277	690	966	455	2.388
Stadt	656	278	1.078	867	2.879
Wien*	-	1.159	90	-	1.249
<b>Österreich</b>	<b>2.078</b>	<b>2.365</b>	<b>3.624</b>	<b>3.538</b>	<b>11.605</b>

\* Aufgrund fehlender Vergleichswerte kann mit der Variante 2 Gruppennorm für Wien ein Mehrbedarf nur aufgrund steigender Bevölkerungszahlen ermittelt werden.

**Übersicht 14: Überangebot 2013/14 an Betreuungsplätzen nach Bezirkstyp und Altersgruppe laut Variante 2 Gruppennorm**

	Altersgruppe				Gesamt
	0-2 Jahre	3-5 Jahre	6-9 Jahre	10-13 Jahre	
sehr ländlich	82	2.602	349	749	3.782
ländlich	91	3.105	731	591	4.518
Stadt-Umland	44	952	631	409	2.037
Stadt	90	1.146	1.028	561	2.824
Wien*	246	-	-	297	543
<b>Österreich</b>	<b>553</b>	<b>7.805</b>	<b>2.739</b>	<b>2.607</b>	<b>13.705</b>

\* Aufgrund fehlender Vergleichswerte kann mit der Variante 2 Gruppennorm für Wien ein Überangebot nur aufgrund sinkender Bevölkerungszahlen ermittelt werden.

**Ergebnisse der Berechnungen mit der Variante 3 „Extrapolation“**

Um die auf den ersten beiden Varianten basierenden Resultate auch mit einem Szenario zu vergleichen, das aus der Fortsetzung des Trends der letzten Jahre resultieren würde, wurde für die Bezirkstypen (gegliedert nach Altersstufen) auch Variante 3 berechnet, wo die Betreuungsquote nicht spontan auf eine Norm angehoben wird, sondern aus der Entwicklung seit 1996/97 über logistische, lineare und logarithmische Funktionen extrapoliert (Anpassung durch geeignete Wahl von zwei bzw. drei Parametern). Laut den Resultaten der Kindertagesheimstatistiken der STATISTIK AUSTRIA stiegen dabei in den meisten Fällen die Betreuungsquoten zwischen 1996/97 und 2003/04 zum Teil recht deutlich an, sodass eine Fortführung dieses Trends langfristig zum Teil zu höheren Betreuungszahlen führen würde als die momentane Anhebung auf die Gruppennorm. Unter diesen Annahmen stellt sich die Situation wieder anders dar, wie Tabelle 8 zu entnehmen ist. Im Allgemeinen (wenn auch nicht immer) erscheint der Betreuungsbedarf dann höher, so wären österreichweit 2013/14 um 14.000 Kinder mehr zu betreuen als 2003/04 (siehe auch Übersicht 15). Für die 10- bis

13-jährigen Kinder allerdings werden die Werte der Variante 2 (Gruppennorm) durch die Extrapolation unterschritten.

Die Grafiken 13 bis 17 zeigen je Altersgruppe und für alle Altersgruppen zusammen eine Gegenüberstellung der Entwicklung der Betreuungsquoten, die Abhängigkeit der Resultate von den Annahmen des jeweils gewählten Zugangs sind daran gut zu erkennen. Der leichte Anstieg der Kurve, die die Entwicklung der Betreuungsquote laut Variante 1 „Status quo“ beschreibt, ergibt sich daraus, dass insgesamt in Gebieten mit niedrigen Betreuungsquoten die Bevölkerungszahlen stärker sinken als in anderen Region, wie z.B. in Wien, wo die Kinderzahlen teilweise sogar etwas ansteigen.

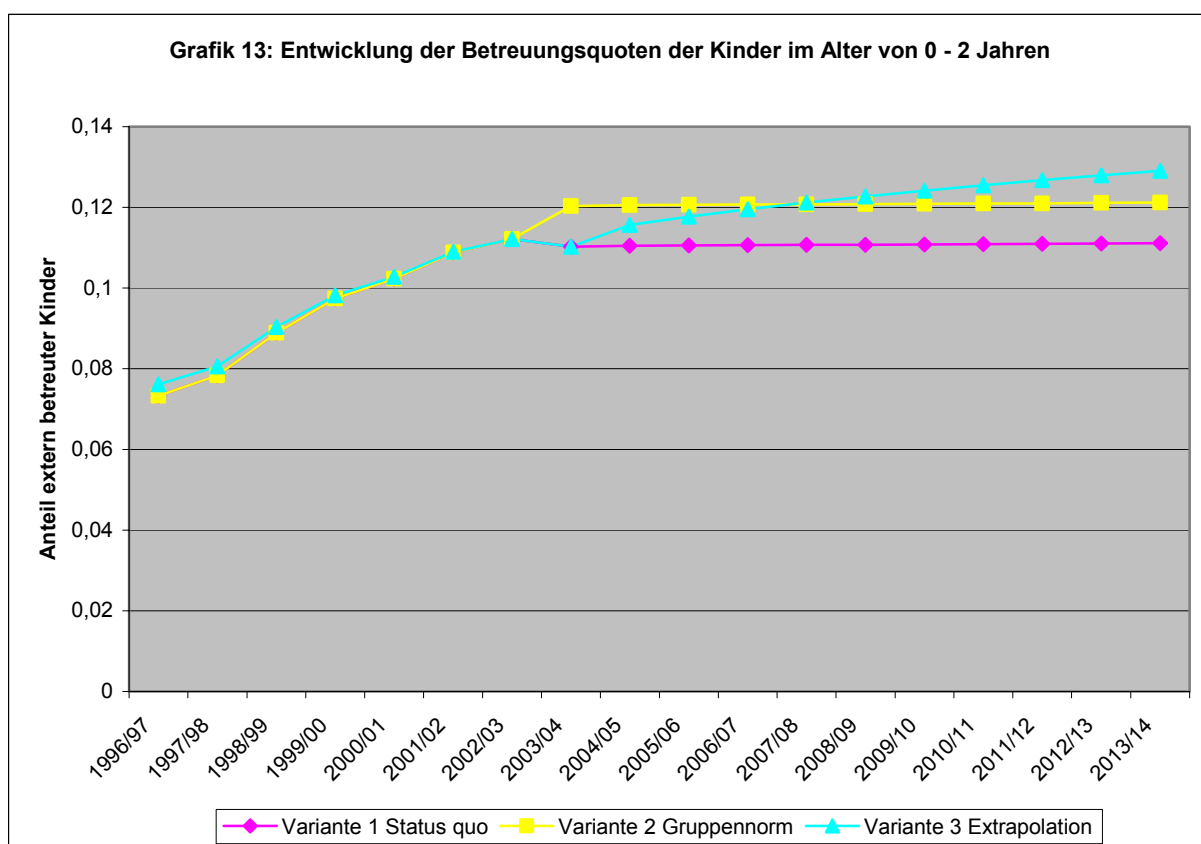

**Grafik 14: Entwicklung der Betreuungsquoten der Kinder im Alter von 3 - 5 Jahren**

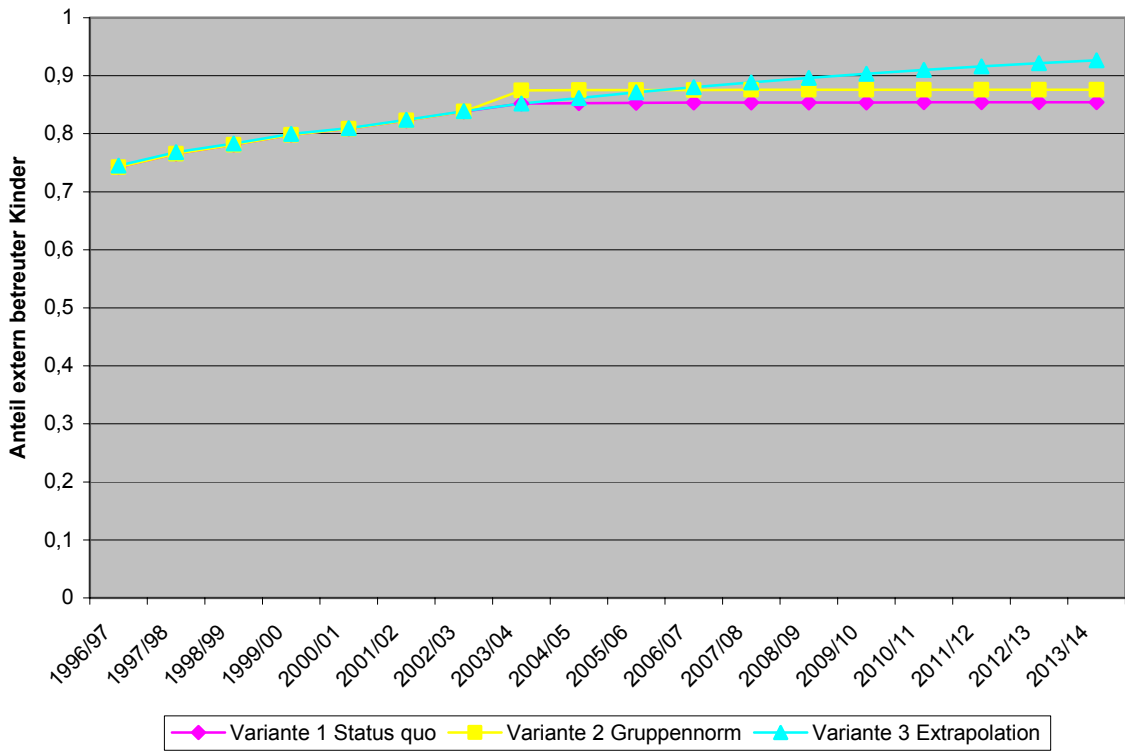

**Grafik 15: Entwicklung der Betreuungsquoten der Kinder im Alter von 6 - 9 Jahren**

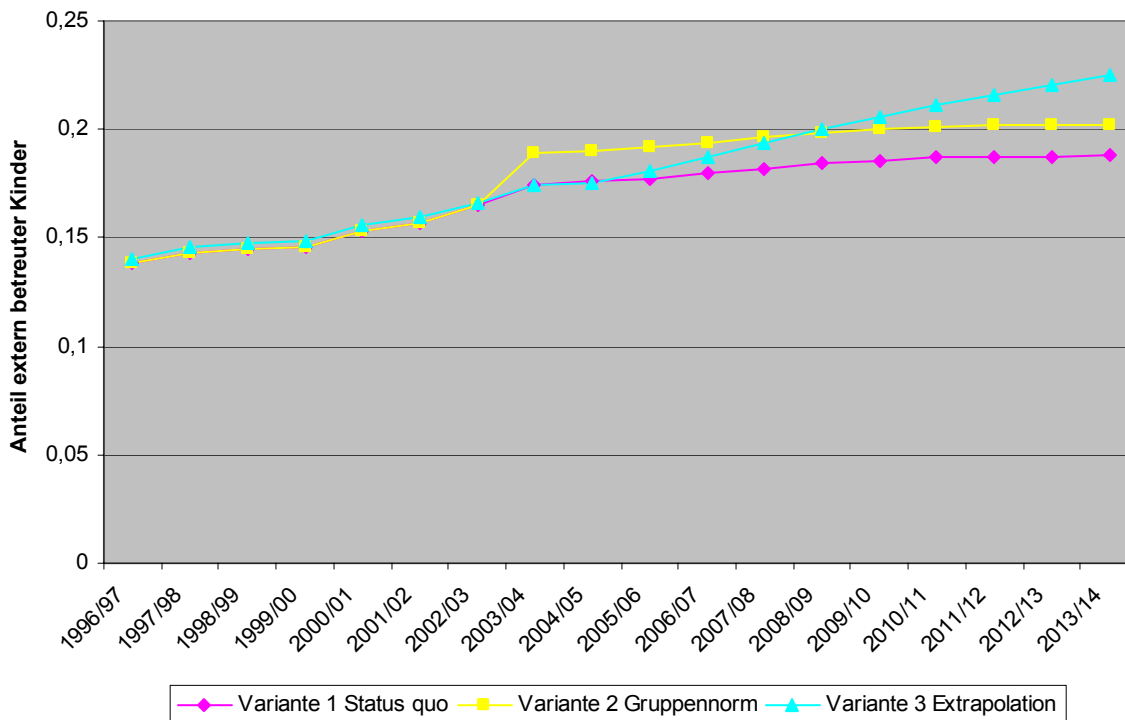



**Grafik 16: Entwicklung der Betreuungsquoten der Kinder im Alter von 10 - 13 Jahren**

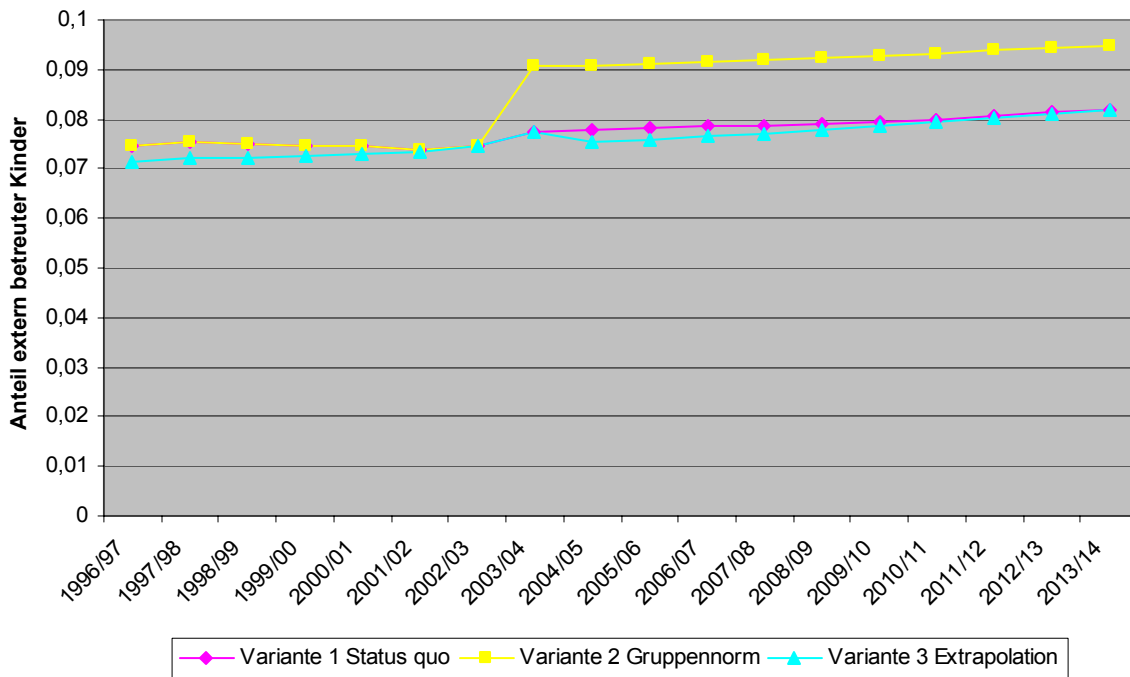

**Grafik 17: Entwicklung der Betreuungsquoten aller Altersgruppen zusammen**

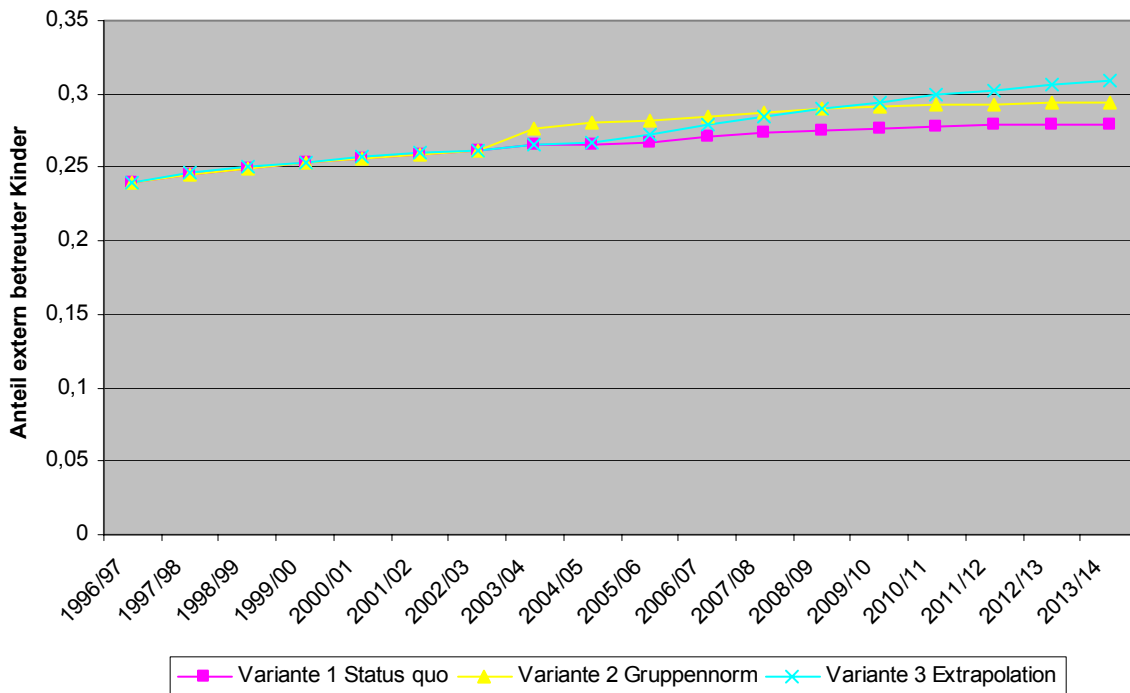

Exemplarisch sei hier die Grafik für die Betreuungsquoten der 3- bis 5-Jährigen unter den verschiedenen Modellannahmen herausgenommen (siehe Grafik 14). Man sieht deutlich, wie der Bezug auf den jetzigen Status quo eine derzeit steigende Tendenz kappen würde. Die Anhebung auf die Gruppennorm trägt der Steigerung zwar mehr Rechnung, wird aber bereits nach kurzer Zeit von der kontinuierlichen (hypothetischen) Fortschreibung der Quoten übertroffen. Bis 2013/14 wären die Unterschiede bereits deutlich, andererseits nimmt natürlich allgemein auch die Unsicherheit der Vorhersage mit wachsendem Abstand von den Beobachtungszeitpunkten immer stärker zu. Hier ist auch zu beachten, dass die Extrapolation sich nur auf die Daten der Kindertagesheimstatistik stützt, d.h. die Trends in Bezug auf die institutionelle Betreuung wurden dann auch auf die Entwicklung der Betreuung durch Tageseltern und schulische Nachmittagsbetreuung umgelegt. Soweit die Annahmen der Extrapolation jedoch zumindest näherungsweise die Realität treffen, ist in Betracht zu ziehen, dass mittelfristig die aus der Variante Gruppennorm resultierenden Schätzungen eher als untere Schranke zu betrachten sein könnten.

Bezogen auf die mittelfristige Entwicklung bis 2008/09 kommen die Varianten 2 „Gruppennorm“ und 3 „Extrapolation“ zu durchaus ähnlichen Ergebnissen. Längerfristig werden jedoch mit Variante 2 gleich bleibende Betreuungsquoten angenommen, während Variante 3 aufgrund des langjährigen Trends abgeschwächt steigenden Quoten berücksichtigt. Bis 2013/14 führen diese unterschiedlichen Annahmen zu abweichenden Ergebnissen in der Form, dass mit Variante 2 insgesamt um etwa 2.000 Kinder weniger zu betreuen sind, der Variante 3 zufolge sind jedoch um 14.000 Kinder mehr zu betreuen als 2003/04.

Aufgrund der gewählten logarithmischen Funktion zur Beschreibung des Verlaufs der Betreuungsquote der 0- bis 2-Jährigen (mit gebremstem Wachstum) würden 2013/14 um 3.000 Betreuungsplätze mehr benötigt als derzeit. Bei den 3- bis 5-Jährigen wäre zu erwarten, dass in 10 Jahren um 6.000 Kinder mehr eine Betreuungseinrichtung besuchen werden als 2003/04. Der zahlenmäßig stärkste Zuwachs würde bei den 6- bis 9-Jährigen resultieren, die mit insgesamt 8.000 zusätzlichen Plätzen in die Rechnung eingehen. In der Gruppe der 10- bis 13-Jährigen zeigten sich im bisherigen Verlauf im Bezirkstyp Stadt und in Wien leicht sinkende Trends, die in Form einer logistischen Kurve weitergeführt wurden. In den restlichen Bezirkstypen wurden die sehr flach verlaufenden Zeitreihen der Betreuungsquoten dieser Altersgruppe linear weitergeführt. Insgesamt und unter Berücksichtigung der Bevölkerungsentwicklung bedeutet dies, dass 2013/14 um etwa 3.000 10- bis 13-Jährige weniger zu betreuen sein würden als derzeit (Übersicht 15).

Da die Variante 3 „Extrapolation“ nur auf die Bezirkstypen angewandt wurde und nicht auf die einzelnen Bezirke, werden Mehrbedarf und Überangebot nicht analog zur Variante 2 gegenübergestellt.

## **Bezirkstypen**

Werden die Ergebnisse der Variante 3 „Extrapolation“ nach Bezirkstypen betrachtet (Tabelle 8), zeigt sich, dass der Großteil des Zuwachses auf Wien entfallen würde. Zwar sind in Wien die Quoten bereits recht hoch, jedoch käme es bei den 0- bis 2-Jährigen und 3- bis 5-Jährigen zu einem weiteren Anstieg, der sich mit etwa 2.000 und 3.500 zusätzlichen Betreuungsplätzen niederschlägt. In den Bezirkstypen „Stadt“ und „Stadt-Umland“ ist es vor allem die Altersgruppe der 6- bis 9-Jährigen, für

die der stärkste Zuwachs zu erwarten wäre. In den ländlichen Bezirken sind neben den 6- bis 9-Jährigen auch die 3- bis 5-Jährigen vom Anstieg stark betroffen, während in den „sehr ländlichen“ Bezirken fast nur für Kinder im Alter von 3-5 Jahren weitere Betreuungsmöglichkeiten geschaffen werden müssten. Die Grafiken 18 bis 22 zeigen die Entwicklung der Betreuungsquoten je Alter und Bezirkstyp. Die Übersicht 15 stellt die 3 Varianten mit ihren Auswirkungen auf die Anzahl der Kinder einander gegenüber, die 2013/14 zu betreuen sein würden.

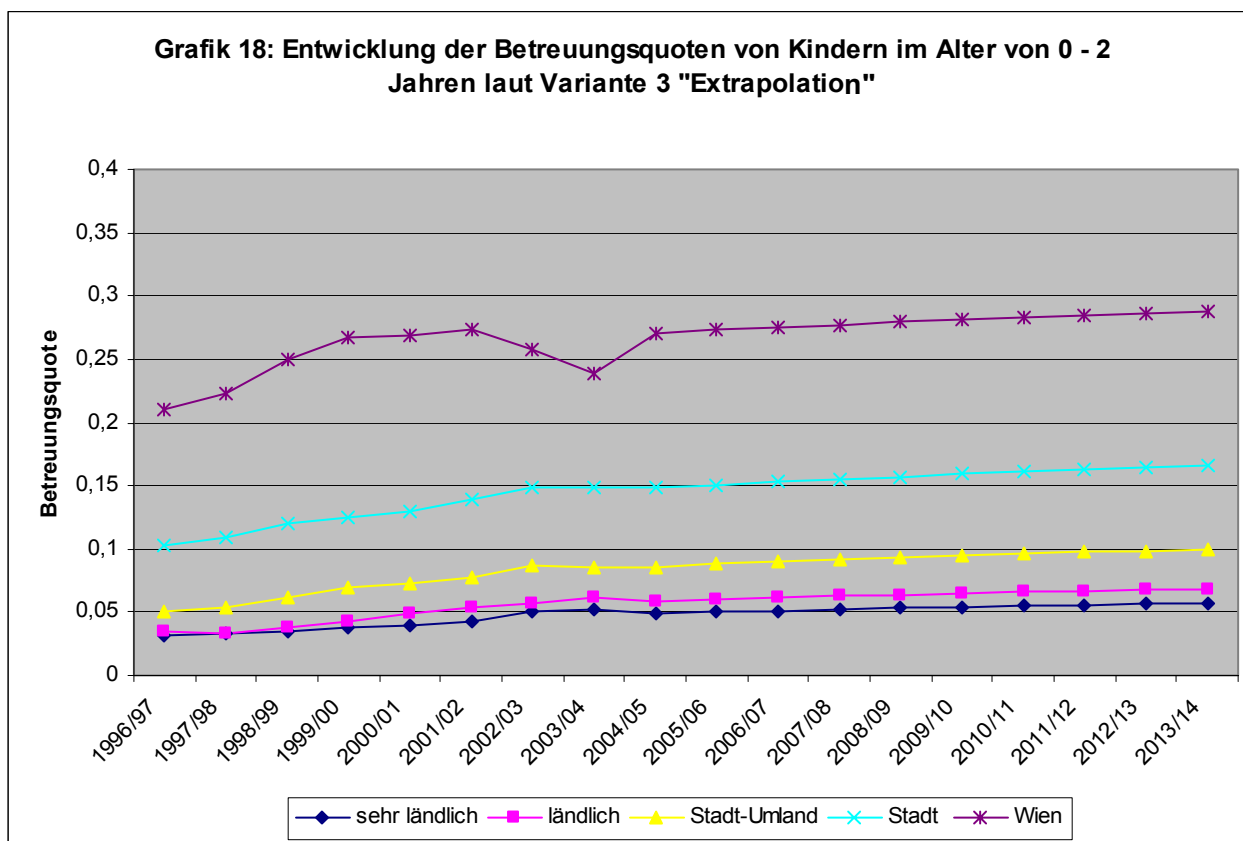

**Grafik 19: Entwicklung der Betreuungsquoten von Kindern im Alter von 3 - 5 Jahren laut Variante 3 "Extrapolation"**

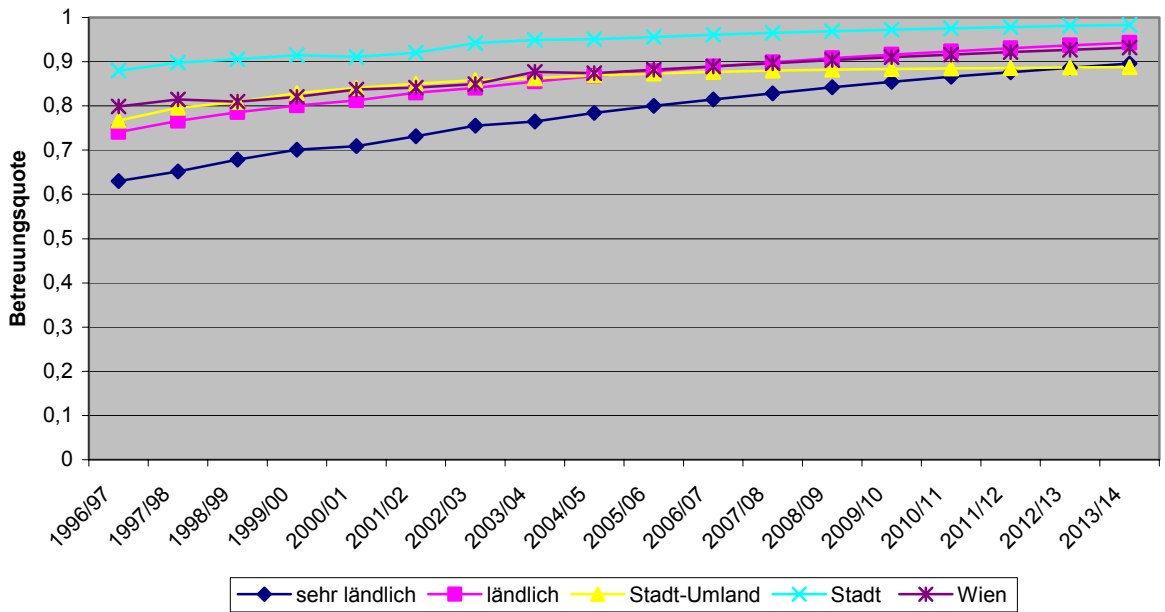

**Grafik 20: Entwicklung der Betreuungsquoten von Kindern im Alter von 6 - 9 Jahren laut Variante 3 "Extrapolation"**

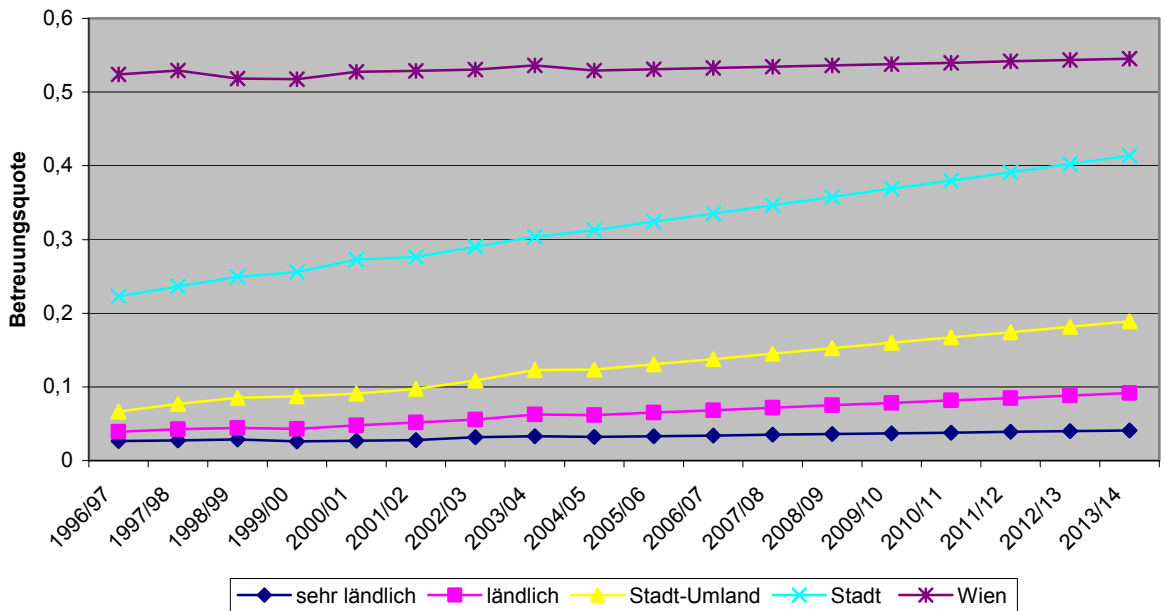

**Grafik 21: Entwicklung der Betreuungsquoten von Kinder im Alter von 10 - 13 Jahren laut Variante 3 "Extrapolation"**

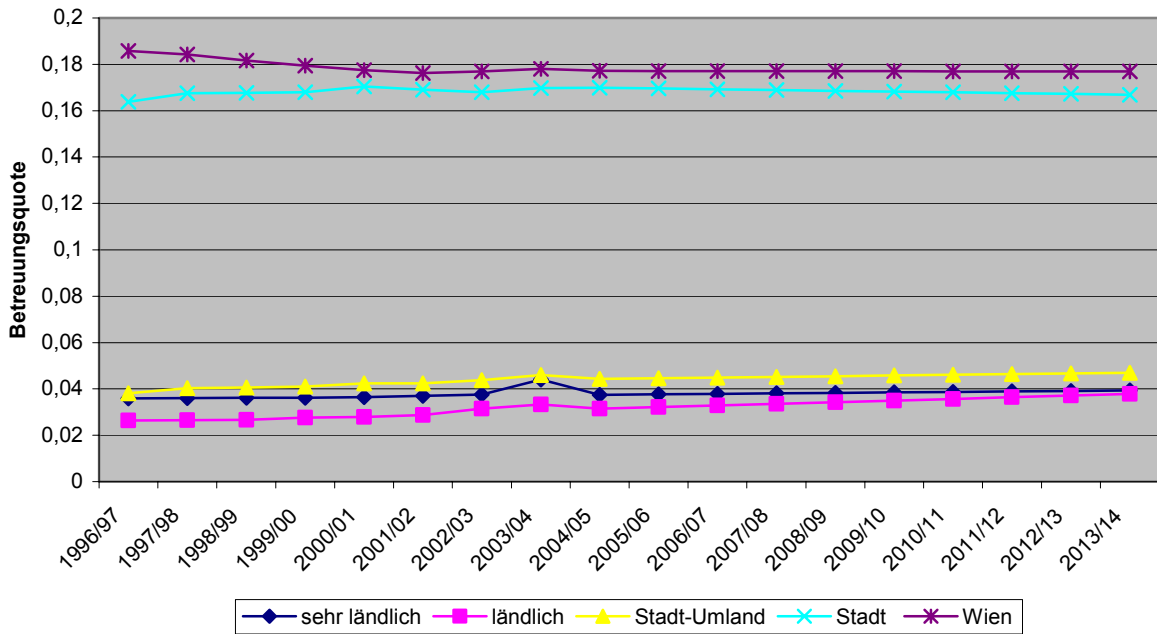

**Grafik 22: Entwicklung der Betreuungsquoten aller Altersgruppen zusammen laut Variante 3 "Extrapolation"**

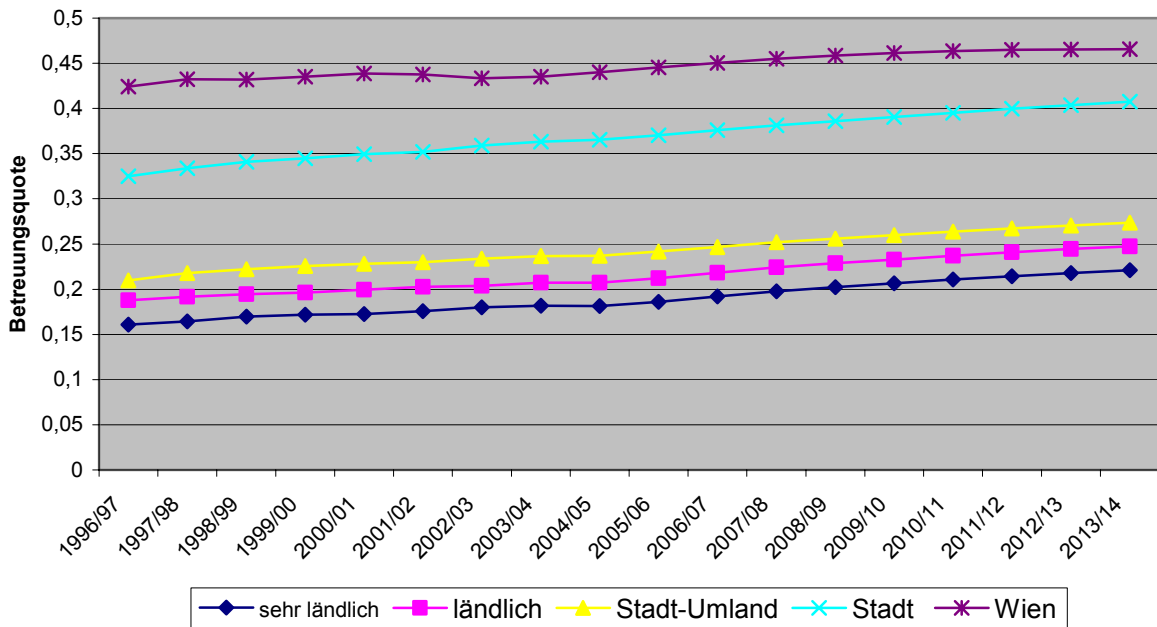

**Übersicht 15: Anzahl der zu betreuenden Kinder derzeit und 2013/14 nach Bezirkstyp, Variante und Altersgruppe**

Bezirkstyp	Variante	Altersgruppe				Gesamt
		0-2 Jahre	3-5 Jahre	6-9 Jahre	10-13 Jahre	
sehr ländlich	derzeit	2.638	41.160	2.724	4.014	50.536
	1 Status quo	2.471	37.171	2.226	3.136	45.003
	2 Gruppennorm	3.028	38.635	2.830	4.768	49.260
	3 Extrapolation	2.674	43.407	2.760	2.789	51.630
ländlich	derzeit	4.212	63.208	7.030	4.123	78.573
	1 Status quo	4.044	58.499	5.968	3.299	71.810
	2 Gruppennorm	4.795	60.265	7.334	4.245	76.638
	3 Extrapolation	4.544	64.393	8.673	3.768	81.379
Stadt-Umland	derzeit	3.093	33.811	7.252	2.965	47.121
	1 Status quo	3.043	32.250	6.369	2.476	44.138
	2 Gruppennorm	3.325	33.549	7.586	3.011	47.472
	3 Extrapolation	3.587	33.171	9.787	2.559	49.104
Stadt	derzeit	4.527	29.422	13.420	7.872	55.241
	1 Status quo	4.424	28.142	12.151	7.047	51.765
	2 Gruppennorm	5.093	28.554	13.470	8.178	55.296
	3 Extrapolation	4.961	29.161	16.577	6.954	57.653
Wien	derzeit	11.296	38.332	32.234	11.099	92.961
	1 Status quo	11.050	39.491	32.324	10.802	93.667
	2 Gruppennorm	11.050	39.491	32.324	10.802	93.667
	3 Extrapolation	13.306	41.972	32.860	10.742	98.880
Österreich	derzeit	25.766	205.933	62.660	30.073	324.432
	1 Status quo	25.032	195.552	59.038	26.760	306.382
	2 Gruppennorm	27.291	200.493	63.545	31.004	322.333
	3 Extrapolation	29.071	212.105	70.657	26.813	338.646

## Literatur

Raos, J., & Filipp, G. (2003). *Kinderbetreuungseinrichtungen im Land Salzburg 2002/03. Angebot und zukünftiger Bedarf*. Salzburg, Amt der Salzburger Landesregierung.

Fetz, D. (2004). *Bedarfsprognose Kinderbetreuung. Regionale Typisierung*. Linz, Amt der Oberösterreichischen Landesregierung.

Hanika, A., Lehart, G., & Marik, S. *Bevölkerungsvorausschätzung 2002-2050*. [Bände liegen für Österreich sowie die Bundesländer vor.] Wien, STATISTIK AUSTRIA.

Kytir, J., & Schrittwieser, K. (2003). *Haushaltsführung, Kinderbetreuung, Pflege. Ergebnisse des Mikrozensus September 2002*. Wien, Bundesministerium für soziale Sicherheit, Generationen und Konsumentenschutz.









**Tabelle 1: Anzahl betreuter Kinder und Betreuungsquoten pro Bezirk 2003/04**

Politischer Bezirk	Typ	Anzahl betreuter Kinder					Betreuungsquote				Offener Betreuungsbedarf laut Variante 2					Differenz zur Durchschnittsquote			
		0-2 J	3-5 J	6-9 J	10-14 J	alle	0-2 J	3-5 J	6-9 J	10-14 J	0-2 J	3-5 J	6-9 J	10-14 J	alle	0-2 J	3-5 J	6-9 J	10-14 J
Eisenstadt (Stadt + Umgebung)-Rust	3	206	1.479	419	167	2.271	0,16	1,02	0,20	0,07	-	-	-	-	-	0,08	0,16	0,08	0,03
Güssing	2	55	556	37	30	678	0,10	0,89	0,04	0,03	-	-	20	6	26	0,04	0,03	-0,02	-0,01
Jennersdorf	2	50	354	38	8	450	0,13	0,83	0,05	0,01	-	9	7	18	34	0,07	-0,02	-0,01	-0,02
Mattersburg	2	104	1.116	199	48	1.467	0,10	1,00	0,12	0,03	-	-	-	11	11	0,04	0,14	0,06	-0,01
Neusiedl am See	2	151	1.362	426	158	2.097	0,13	1,02	0,21	0,07	-	-	-	-	-	0,06	0,17	0,15	0,04
Oberpullendorf	1	60	982	192	97	1.331	0,07	1,00	0,13	0,06	-	-	-	-	-	0,01	0,24	0,10	0,02
Oberwart	2	137	1.261	247	23	1.668	0,11	0,93	0,12	0,01	-	-	-	57	57	0,05	0,07	0,05	-0,02
Klagenfurt (Stadt)	4	552	2.382	1.415	991	5.340	0,23	0,96	0,40	0,26	-	-	-	-	-	0,09	0,01	0,09	0,09
Villach (Stadt)	3	272	1.321	296	186	2.075	0,18	0,85	0,13	0,07	-	26	-	-	26	0,10	-0,02	0,00	0,03
Feldkirchen	2	58	707	91	66	922	0,07	0,77	0,06	0,04	-	75	-	-	75	0,01	-0,08	0,00	0,01
Hermagor	1	44	410	5	-	459	0,09	0,70	0,01	0,00	-	39	24	41	104	0,03	-0,07	-0,03	-0,04
Klagenfurt Land	3	120	967	287	156	1.530	0,09	0,63	0,12	0,06	-	362	19	-	380	0,00	-0,23	-0,01	0,01
Sankt Veit an der Glan	1	133	1.122	97	180	1.532	0,09	0,65	0,04	0,06	-	199	-	-	199	0,03	-0,12	0,00	0,02
Spittal an der Drau	1	85	1.600	91	1.051	2.827	0,04	0,64	0,02	0,26	36	300	31	-	366	-0,02	-0,12	-0,01	0,21
Villach Land	1	126	1.294	98	21	1.539	0,08	0,73	0,03	0,01	-	55	-	124	180	0,03	-0,03	0,00	-0,04
Völkermarkt	2	127	907	160	147	1.341	0,11	0,68	0,08	0,07	-	226	-	-	226	0,05	-0,17	0,02	0,03
Wolfsberg	1	146	1.118	25	182	1.471	0,09	0,65	0,01	0,07	-	195	61	-	256	0,04	-0,11	-0,02	0,02
Krems an der Donau (Stadt)	4	39	566	247	148	1.000	0,06	0,94	0,26	0,15	52	7	40	18	117	-0,08	-0,01	-0,04	-0,02
Sankt Pölten (Stadt)	4	95	1.228	341	354	2.018	0,07	0,90	0,18	0,17	103	63	248	-	413	-0,08	-0,05	-0,13	0,00
Wiener Neustadt (Stadt)	4	96	1.001	492	245	1.834	0,09	0,95	0,31	0,15	59	3	-	39	101	-0,06	0,00	0,01	-0,02
Amstetten-Waidhofen a. d.Ybbs	2	159	3.545	328	224	4.256	0,04	0,90	0,05	0,03	69	-	49	-	117	-0,02	0,04	-0,01	0,00
Baden	3	277	3.658	900	326	5.161	0,07	0,93	0,15	0,05	40	-	-	-	40	-0,01	0,07	0,03	0,01
Bruck an der Leitha	3	103	1.060	215	88	1.466	0,10	0,98	0,12	0,05	-	-	-	-	-	0,02	0,12	0,00	0,00
Gänserndorf	2	235	2.483	537	133	3.388	0,10	0,93	0,13	0,03	-	-	-	22	22	0,04	0,08	0,07	0,00
Gmünd	2	44	1.000	53	42	1.139	0,04	0,93	0,03	0,02	17	-	50	20	87	-0,02	0,08	-0,03	-0,01
Hollabrunn	2	106	1.396	144	57	1.703	0,08	0,98	0,07	0,02	-	-	-	23	23	0,02	0,13	0,01	-0,01

**Tabelle 1: Anzahl betreuer Kinder und Betreuungsquoten pro Bezirk 2003/04**

Politischer Bezirk	Typ	Anzahl betreuer Kinder					Betreuungsquote				Offener Betreuungsbedarf laut Variante 2					Differenz zur Durchschnittsquote			
		0-2 J	3-5 J	6-9 J	10-14 J	alle	0-2 J	3-5 J	6-9 J	10-14 J	0-2 J	3-5 J	6-9 J	10-14 J	alle	0-2 J	3-5 J	6-9 J	10-14 J
Horn	2	70	861	79	61	1.071	0,08	0,94	0,06	0,04	-	-	8	-	8	0,02	0,09	-0,01	0,00
Korneuburg	3	150	1.842	605	153	2.750	0,08	0,91	0,19	0,04	2	-	-	7	9	0,00	0,05	0,07	0,00
Krems (Land)	2	118	1.516	202	76	1.912	0,08	0,94	0,08	0,03	-	-	-	14	14	0,02	0,09	0,02	-0,01
Lilienfeld	2	53	697	71	50	871	0,07	0,87	0,06	0,04	-	-	6	-	6	0,01	0,02	-0,01	0,01
Melk	1	105	2.202	145	198	2.650	0,04	0,91	0,04	0,05	18	-	-	-	18	-0,01	0,14	0,01	0,00
Mistelbach	2	133	1.959	366	108	2.566	0,07	0,95	0,11	0,03	-	-	-	16	16	0,01	0,10	0,05	0,00
Mödling	4	315	3.094	1.533	613	5.555	0,11	0,97	0,33	0,13	119	-	-	216	335	-0,04	0,02	0,03	-0,04
Neunkirchen	3	159	2.294	302	185	2.940	0,07	0,94	0,08	0,05	40	-	149	2	191	-0,02	0,08	-0,04	0,00
Sankt Pölten (Land)	3	238	2.813	600	234	3.885	0,08	0,93	0,13	0,05	3	-	-	-	3	0,00	0,06	0,01	0,00
Scheibbs	1	62	1.209	92	57	1.420	0,05	0,86	0,04	0,02	9	-	-	44	53	-0,01	0,10	0,01	-0,02
Tulln	3	157	1.891	365	150	2.563	0,09	0,95	0,12	0,04	-	-	13	9	21	0,00	0,09	0,00	0,00
Waidhofen an der Thaya	3	60	750	93	57	960	0,08	0,97	0,07	0,04	1	-	61	9	71	0,00	0,11	-0,05	-0,01
Wiener Neustadt (Land)	2	198	2.099	315	123	2.735	0,09	0,92	0,09	0,03	-	-	-	1	1	0,03	0,07	0,03	0,00
Wien Umgebung	4	237	2.848	1.691	622	5.398	0,09	0,91	0,36	0,12	167	117	-	229	513	-0,06	-0,04	0,05	-0,05
Zwettl	1	56	1.221	104	58	1.439	0,04	0,90	0,05	0,02	11	-	-	48	59	-0,01	0,14	0,02	-0,02
Linz (Stadt)	4	735	4.683	2.732	1.164	9.314	0,15	1,01	0,42	0,17	-	-	-	16	16	0,01	0,06	0,11	0,00
Steyr (Stadt)	3	83	971	452	316	1.822	0,07	0,87	0,28	0,18	12	-	-	-	12	-0,01	0,01	0,15	0,13
Wels (Stadt)	4	138	1.555	469	320	2.482	0,07	0,83	0,18	0,12	139	212	338	135	824	-0,07	-0,11	-0,13	-0,05
Braunau am Inn	2	94	2.387	128	242	2.851	0,03	0,81	0,03	0,05	74	143	162	-	379	-0,03	-0,05	-0,03	0,01
Eferding	2	31	841	95	37	1.004	0,03	0,83	0,06	0,02	28	26	6	22	82	-0,03	-0,03	0,00	-0,01
Freistadt	1	52	1.668	120	1	1.841	0,03	0,77	0,04	0,00	56	-	-	169	226	-0,03	0,01	0,00	-0,04
Gmunden	2	139	2.628	393	286	3.446	0,05	0,87	0,08	0,06	37	-	-	-	37	-0,01	0,01	0,02	0,02
Grieskirchen	2	34	1.726	54	14	1.828	0,02	0,82	0,02	0,00	88	84	146	102	420	-0,04	-0,04	-0,05	-0,03
Kirchdorf an der Krems	2	56	1.540	155	55	1.806	0,03	0,80	0,05	0,02	54	107	30	48	239	-0,03	-0,06	-0,01	-0,02
Linz-Land	3	331	3.560	1.277	500	5.668	0,09	0,86	0,21	0,08	-	12	-	-	12	0,00	0,00	0,08	0,03
Perg	1	63	1.816	196	23	2.098	0,03	0,80	0,06	0,01	48	-	-	141	189	-0,02	0,04	0,03	-0,04
Ried im Innkreis	2	85	1.657	278	154	2.174	0,05	0,87	0,09	0,05	23	-	-	-	23	-0,01	0,01	0,03	0,01
Rohrbach	1	18	1.449	76	376	1.919	0,01	0,77	0,02	0,11	73	-	26	-	99	-0,04	0,00	-0,01	0,06

**Tabelle 1: Anzahl betreuer Kinder und Betreuungsquoten pro Bezirk 2003/04**

Politischer Bezirk	Typ	Anzahl betreuer Kinder					Betreuungsquote				Offener Betreuungsbedarf laut Variante 2					Differenz zur Durchschnittsquote			
		0-2 J	3-5 J	6-9 J	10-14 J	alle	0-2 J	3-5 J	6-9 J	10-14 J	0-2 J	3-5 J	6-9 J	10-14 J	alle	0-2 J	3-5 J	6-9 J	10-14 J
Schärding	1	38	1.460	37	-	1.535	0,02	0,78	0,01	0,00	58	-	57	140	255	-0,03	0,01	-0,02	-0,04
Steyr-Land	1	70	1.574	109	11	1.764	0,04	0,86	0,04	0,00	18	-	-	130	149	-0,01	0,09	0,00	-0,04
Urfahr-Umgebung	2	120	2.191	345	319	2.975	0,05	0,83	0,09	0,07	30	72	-	-	103	-0,01	-0,03	0,02	0,04
Vöcklabruck	2	170	3.396	379	143	4.088	0,04	0,82	0,06	0,02	65	138	16	86	305	-0,02	-0,03	0,00	-0,01
Wels-Land	2	67	1.877	302	39	2.285	0,03	0,90	0,09	0,01	50	-	-	78	128	-0,03	0,04	0,03	-0,02
Salzburg (Stadt)	4	704	3.524	1.452	800	6.480	0,19	0,95	0,28	0,15	-	2	96	127	225	0,04	0,00	-0,02	-0,02
Hallein	3	163	1.539	226	85	2.013	0,09	0,80	0,08	0,03	-	111	123	51	284	0,00	-0,06	-0,04	-0,02
Salzburg-Umgebung	3	306	3.930	518	190	4.944	0,07	0,81	0,07	0,02	75	280	357	162	873	-0,02	-0,06	-0,05	-0,02
Sankt Johann im Pongau	2	141	2.204	76	39	2.460	0,05	0,82	0,02	0,01	17	105	172	103	397	-0,01	-0,04	-0,04	-0,02
Tamsweg	1	20	537	15	14	586	0,03	0,77	0,01	0,01	16	-	20	38	74	-0,02	0,00	-0,02	-0,03
Zell am See	1	127	2.162	62	135	2.486	0,05	0,74	0,01	0,03	19	86	81	68	255	-0,01	-0,03	-0,02	-0,01
Graz (Stadt)	4	884	5.633	2.518	2.331	11.366	0,14	0,95	0,30	0,28	35	17	-	-	52	-0,01	0,00	0,00	0,11
Bruck an der Mur	2	74	1.358	167	73	1.672	0,05	0,86	0,07	0,03	14	-	-	19	32	-0,01	0,01	0,01	-0,01
Deutschlandsberg	1	73	1.290	273	126	1.762	0,04	0,73	0,10	0,04	12	53	-	11	77	-0,01	-0,03	0,07	0,00
Feldbach	1	64	1.306	85	23	1.478	0,03	0,65	0,03	0,01	33	236	15	130	414	-0,02	-0,12	-0,01	-0,04
Fürstenfeld	3	44	554	77	49	724	0,07	0,82	0,08	0,04	8	31	47	5	90	-0,01	-0,05	-0,05	0,00
Graz-Umgebung	3	231	2.961	486	78	3.756	0,06	0,75	0,08	0,01	72	462	274	237	1.045	-0,02	-0,12	-0,04	-0,03
Hartberg	1	54	1.366	73	20	1.513	0,03	0,67	0,02	0,01	48	190	34	142	413	-0,02	-0,09	-0,01	-0,04
Judenburg	2	32	1.012	55	21	1.120	0,03	0,78	0,03	0,01	41	95	67	53	256	-0,03	-0,07	-0,03	-0,02
Knittelfeld	2	25	633	141	413	1.212	0,03	0,80	0,11	0,30	21	48	-	-	69	-0,03	-0,06	0,05	0,27
Leibnitz	1	92	1.788	211	96	2.187	0,04	0,78	0,06	0,02	18	-	-	79	97	-0,01	0,02	0,03	-0,02
Leoben	2	48	1.302	122	129	1.601	0,03	0,86	0,05	0,05	38	-	22	-	60	-0,03	0,01	-0,01	0,01
Liezen	2	71	1.889	46	29	2.035	0,03	0,79	0,01	0,01	66	145	178	108	498	-0,03	-0,06	-0,05	-0,03
Mürzzuschlag	2	41	784	40	8	873	0,04	0,76	0,02	0,00	17	99	62	55	233	-0,02	-0,10	-0,04	-0,03
Murau	1	30	630	23	2	685	0,04	0,69	0,02	0,00	12	73	23	70	178	-0,02	-0,08	-0,02	-0,04
Radkersburg	1	19	477	38	15	549	0,03	0,72	0,04	0,01	13	27	-	35	76	-0,02	-0,04	0,00	-0,03
Voitsberg	2	44	983	99	60	1.186	0,03	0,73	0,05	0,03	36	176	32	19	262	-0,03	-0,13	-0,02	-0,01
Weiz	1	62	1.834	250	189	2.335	0,03	0,69	0,06	0,04	68	190	-	12	270	-0,03	-0,07	0,03	0,00
Innsbruck-Stadt	4	732	2.908	530	284	4.454	0,25	0,97	0,13	0,06	-	-	739	459	1.197	0,10	0,02	-0,18	-0,10
Imst	1	80	1.533	53	14	1.680	0,04	0,80	0,02	0,00	17	-	45	124	187	-0,01	0,03	-0,02	-0,04

**Tabelle 1: Anzahl betreuter Kinder und Betreuungsquoten pro Bezirk 2003/04**

Politischer Bezirk	Typ	Anzahl betreuter Kinder					Betreuungsquote				Offener Betreuungsbedarf laut Variante 2					Differenz zur Durchschnittsquote			
		0-2 J	3-5 J	6-9 J	10-14 J	alle	0-2 J	3-5 J	6-9 J	10-14 J	0-2 J	3-5 J	6-9 J	10-14 J	alle	0-2 J	3-5 J	6-9 J	10-14 J
Innsbruck-Land	2	308	4.267	316	221	5.112	0,06	0,83	0,04	0,03	-	148	172	63	383	0,00	-0,03	-0,02	-0,01
Kitzbühel	1	176	1.487	36	3	1.702	0,10	0,76	0,01	0,00	-	-	58	134	192	0,05	0,00	-0,02	-0,04
Kufstein	1	363	2.652	74	8	3.097	0,12	0,81	0,01	0,00	-	-	88	217	305	0,07	0,04	-0,02	-0,04
Landeck	1	86	1.189	37	537	1.849	0,06	0,78	0,02	0,21	-	-	42	-	42	0,00	0,01	-0,02	0,16
Lienz	1	124	1.250	38	9	1.421	0,08	0,73	0,01	0,00	-	62	50	116	228	0,02	-0,04	-0,02	-0,04
Reutte	1	37	884	16	-	937	0,04	0,85	0,01	0,00	11	-	36	76	123	-0,01	0,09	-0,02	-0,04
Schwaz	2	139	2.091	85	38	2.353	0,06	0,78	0,02	0,01	15	188	160	101	463	-0,01	-0,07	-0,04	-0,02
Bludenz	1	173	1.650	53	568	2.444	0,09	0,83	0,02	0,17	-	-	51	-	51	0,04	0,07	-0,02	0,13
Bregenz	2	359	3.607	300	397	4.663	0,09	0,84	0,05	0,06	-	76	106	-	183	0,03	-0,02	-0,02	0,03
Dornbirn	3	193	2.221	134	45	2.593	0,07	0,82	0,04	0,01	33	107	335	145	619	-0,01	-0,04	-0,09	-0,04
Feldkirch	2	336	3.016	161	52	3.565	0,10	0,88	0,03	0,01	-	-	152	124	276	0,04	0,02	-0,03	-0,02
Wien*	5	11.296	38.332	32.234	11.099	92.961	0,24	0,88	0,54	0,18	-	-	-	-	-	-	-	-	-

\* Aufgrund fehlender Vergleichswerte kann mit der Variante 2 Gruppennorm für Wien kein aktueller Mehrbedarf ermittelt werden.

**Tabelle 2: Zukünftige Inanspruchnahme von Kinderbetreuungsplätzen nach Bezirken - Variante 1 "Status quo"**

Politischer Bezirk	Jahr	Anzahl betreuter Kinder					Betreuungsquote				Differenz zu 2003/04					Veränderung gegenüber 2003/04 in %				
		0-2 J	3-5 J	6-9 J	10-14 J	alle	0-2 J	3-5 J	6-9 J	10-14 J	0-2 J	3-5 J	6-9 J	10-14 J	alle	0-2 J	3-5 J	6-9 J	10-14 J	
Eisenstadt (Stadt + Umgebung)-Rust	2003/04	206	1.479	419	167	2.271	0,16	1,02	0,20	0,07										
	2004/05	203	1.433	415	166	2.217	0,16	1,02	0,20	0,07	-3	-46	-4	-1	-54	-1,42	-3,12	-0,95	-0,79	
	2005/06	201	1.406	410	161	2.178	0,16	1,02	0,20	0,07	-5	-73	-9	-6	-93	-2,59	-4,92	-2,22	-3,33	
	2006/07	199	1.391	402	158	2.149	0,16	1,02	0,20	0,07	-7	-88	-17	-9	-122	-3,55	-5,95	-4,13	-5,42	
	2007/08	197	1.376	392	156	2.120	0,16	1,02	0,20	0,07	-9	-103	-27	-11	-151	-4,53	-6,99	-6,50	-6,76	
	2008/09	195	1.360	383	154	2.092	0,16	1,02	0,20	0,07	-11	-119	-36	-13	-179	-5,28	-8,04	-8,69	-7,73	
	2009/10	194	1.346	377	152	2.069	0,16	1,02	0,20	0,07	-12	-133	-42	-15	-202	-5,75	-8,98	-10,06	-8,86	
	2010/11	193	1.334	374	149	2.051	0,16	1,02	0,20	0,07	-13	-145	-45	-18	-220	-6,08	-9,79	-10,85	-10,56	
	2011/12	193	1.324	370	146	2.033	0,16	1,02	0,20	0,07	-13	-155	-49	-21	-238	-6,24	-10,45	-11,77	-12,62	
	2012/13	193	1.319	366	143	2.020	0,16	1,02	0,20	0,07	-13	-160	-53	-24	-251	-6,26	-10,85	-12,68	-14,46	
	2013/14	193	1.315	363	141	2.012	0,16	1,02	0,20	0,07	-13	-164	-56	-26	-259	-6,32	-11,08	-13,41	-15,54	
Güssing	2003/04	55	556	37	30	678	0,10	0,89	0,04	0,03										
	2004/05	54	543	36	29	663	0,10	0,89	0,04	0,03	-1	-13	-1	-1	-15	-1,17	-2,34	-2,04	-3,06	
	2005/06	54	531	36	28	649	0,10	0,89	0,04	0,03	-1	-25	-1	-2	-29	-2,57	-4,42	-3,74	-5,59	
	2006/07	53	521	35	28	637	0,10	0,89	0,04	0,03	-2	-35	-2	-2	-41	-3,15	-6,28	-5,53	-8,25	
	2007/08	53	515	34	27	629	0,10	0,89	0,04	0,03	-2	-41	-3	-3	-49	-4,09	-7,29	-7,42	-11,15	
	2008/09	52	510	34	26	621	0,10	0,89	0,04	0,03	-3	-46	-3	-4	-57	-5,02	-8,36	-9,38	-13,07	
	2009/10	52	505	33	26	616	0,10	0,89	0,04	0,03	-3	-51	-4	-4	-62	-5,84	-9,11	-10,83	-14,64	
	2010/11	51	501	32	25	610	0,10	0,89	0,04	0,03	-4	-55	-5	-5	-68	-6,60	-9,90	-12,18	-16,25	
	2011/12	51	496	32	25	604	0,10	0,89	0,04	0,03	-4	-60	-5	-5	-74	-7,41	-10,76	-13,16	-17,89	
	2012/13	51	492	32	24	599	0,10	0,89	0,04	0,03	-4	-64	-5	-6	-79	-8,06	-11,45	-14,07	-19,37	
	2013/14	50	489	32	24	594	0,10	0,89	0,04	0,03	-5	-67	-5	-6	-84	-8,46	-12,09	-14,83	-20,64	
Jennersdorf	2003/04	50	354	38	8	450	0,13	0,83	0,05	0,01										
	2004/05	49	354	35	8	447	0,13	0,83	0,05	0,01	-1	-	-3	-	-3	-1,10	-0,08	-6,78	0,52	
	2005/06	49	354	33	8	444	0,13	0,83	0,05	0,01	-1	-	-5	-	-6	-2,20	-0,08	-11,94	1,17	
	2006/07	49	351	32	8	440	0,13	0,83	0,05	0,01	-1	-3	-6	-	-10	-2,96	-0,94	-14,54	0,26	
	2007/08	48	348	32	8	436	0,13	0,83	0,05	0,01	-2	-6	-6	-	-14	-3,47	-1,81	-15,88	-4,11	
	2008/09	48	343	32	7	430	0,13	0,83	0,05	0,01	-2	-11	-6	-1	-20	-4,14	-2,98	-16,53	-9,82	
	2009/10	48	341	32	7	427	0,13	0,83	0,05	0,01	-2	-13	-6	-1	-23	-4,73	-3,77	-16,67	-14,32	
	2010/11	48	338	31	7	424	0,13	0,83	0,05	0,01	-2	-16	-7	-1	-26	-4,90	-4,40	-17,60	-17,27	
	2011/12	47	336	31	7	421	0,13	0,83	0,05	0,01	-3	-18	-7	-1	-29	-5,24	-5,10	-18,07	-18,52	
	2012/13	47	334	31	6	418	0,13	0,83	0,05	0,01	-3	-20	-7	-2	-32	-5,58	-5,65	-19,09	-19,08	
	2013/14	47	333	30	6	417	0,13	0,83	0,05	0,01	-3	-21	-8	-2	-33	-5,83	-5,97	-19,97	-19,43	

**Tabelle 2: Zukünftige Inanspruchnahme von Kinderbetreuungsplätzen nach Bezirken - Variante 1 "Status quo"**

Politischer Bezirk	Jahr	Anzahl betreuter Kinder					Betreuungsquote				Differenz zu 2003/04					Veränderung gegenüber 2003/04 in %				
		0-2 J	3-5 J	6-9 J	10-14 J	alle	0-2 J	3-5 J	6-9 J	10-14 J	0-2 J	3-5 J	6-9 J	10-14 J	alle	0-2 J	3-5 J	6-9 J	10-14 J	
Mattersburg	2003/04	104	1.116	199	48	1.467	0,10	1,00	0,12	0,03										
	2004/05	103	1.100	194	48	1.446	0,10	1,00	0,12	0,03	-1	-16	-5	-	-21	-0,79	-1,40	-2,32	0,21	
	2005/06	102	1.082	192	47	1.425	0,10	1,00	0,12	0,03	-2	-34	-7	-1	-42	-1,54	-3,01	-3,33	-1,33	
	2006/07	102	1.069	191	46	1.409	0,10	1,00	0,12	0,03	-2	-47	-8	-2	-58	-2,13	-4,17	-3,81	-3,74	
	2007/08	101	1.062	190	45	1.398	0,10	1,00	0,12	0,03	-3	-54	-9	-3	-69	-2,89	-4,80	-4,53	-6,32	
	2008/09	101	1.055	188	44	1.387	0,10	1,00	0,12	0,03	-3	-61	-11	-4	-80	-3,18	-5,48	-5,53	-8,38	
	2009/10	101	1.048	185	43	1.377	0,10	1,00	0,12	0,03	-3	-68	-14	-5	-90	-3,18	-6,11	-6,79	-9,40	
	2010/11	101	1.041	184	43	1.369	0,10	1,00	0,12	0,03	-3	-75	-15	-5	-98	-3,25	-6,71	-7,66	-10,02	
	2011/12	101	1.037	183	43	1.363	0,10	1,00	0,12	0,03	-3	-79	-16	-5	-104	-3,08	-7,09	-8,20	-10,71	
	2012/13	101	1.036	181	42	1.361	0,10	1,00	0,12	0,03	-3	-80	-18	-6	-106	-2,98	-7,18	-8,82	-11,56	
	2013/14	101	1.036	180	42	1.359	0,10	1,00	0,12	0,03	-3	-80	-19	-6	-108	-2,98	-7,18	-9,50	-12,61	
Neusiedl am See	2003/04	151	1.362	426	158	2.097	0,13	1,02	0,21	0,07										
	2004/05	149	1.327	417	154	2.046	0,13	1,02	0,21	0,07	-2	-35	-9	-4	-51	-1,41	-2,58	-2,18	-2,52	
	2005/06	147	1.307	406	151	2.011	0,13	1,02	0,21	0,07	-4	-55	-20	-7	-86	-2,63	-4,01	-4,70	-4,41	
	2006/07	146	1.292	393	149	1.980	0,13	1,02	0,21	0,07	-5	-70	-33	-9	-117	-3,49	-5,13	-7,67	-5,90	
	2007/08	145	1.277	383	146	1.951	0,13	1,02	0,21	0,07	-6	-85	-43	-12	-146	-4,29	-6,21	-10,10	-7,85	
	2008/09	144	1.263	376	142	1.925	0,13	1,02	0,21	0,07	-7	-99	-50	-16	-172	-4,74	-7,26	-11,84	-9,86	
	2009/10	143	1.252	371	139	1.906	0,13	1,02	0,21	0,07	-8	-110	-55	-19	-191	-4,99	-8,06	-12,88	-11,98	
	2010/11	143	1.243	368	135	1.889	0,13	1,02	0,21	0,07	-8	-119	-58	-23	-208	-5,18	-8,74	-13,69	-14,50	
	2011/12	143	1.237	364	132	1.876	0,13	1,02	0,21	0,07	-8	-125	-62	-26	-221	-5,24	-9,16	-14,49	-16,75	
	2012/13	143	1.234	361	129	1.867	0,13	1,02	0,21	0,07	-8	-128	-65	-29	-230	-5,24	-9,41	-15,33	-18,13	
	2013/14	143	1.231	358	128	1.860	0,13	1,02	0,21	0,07	-8	-131	-68	-30	-237	-5,18	-9,64	-15,98	-18,97	
Oberpullendorf	2003/04	60	982	192	97	1.331	0,07	1,00	0,13	0,06										
	2004/05	59	977	187	94	1.316	0,07	1,00	0,13	0,06	-1	-5	-5	-3	-15	-1,63	-0,54	-2,78	-3,12	
	2005/06	58	969	182	91	1.300	0,07	1,00	0,13	0,06	-2	-13	-10	-6	-31	-3,08	-1,33	-5,08	-6,47	
	2006/07	57	955	180	88	1.279	0,07	1,00	0,13	0,06	-3	-27	-12	-9	-52	-4,42	-2,79	-6,46	-9,55	
	2007/08	57	940	178	85	1.260	0,07	1,00	0,13	0,06	-3	-42	-14	-12	-71	-5,07	-4,25	-7,32	-12,08	
	2008/09	57	927	177	83	1.244	0,07	1,00	0,13	0,06	-3	-55	-15	-14	-87	-5,47	-5,57	-8,00	-14,44	
	2009/10	57	917	175	81	1.230	0,07	1,00	0,13	0,06	-3	-65	-17	-16	-101	-5,76	-6,63	-8,77	-16,38	
	2010/11	56	911	173	80	1.220	0,07	1,00	0,13	0,06	-4	-71	-19	-17	-111	-5,97	-7,27	-9,85	-17,61	
	2011/12	56	905	171	79	1.211	0,07	1,00	0,13	0,06	-4	-77	-21	-18	-120	-6,55	-7,85	-10,99	-18,34	
	2012/13	56	903	169	79	1.206	0,07	1,00	0,13	0,06	-4	-79	-23	-18	-125	-7,10	-8,05	-12,07	-18,79	
	2013/14	56	901	167	78	1.202	0,07	1,00	0,13	0,06	-4	-81	-25	-19	-129	-7,39	-8,26	-12,89	-19,32	



**Tabelle 2: Zukünftige Inanspruchnahme von Kinderbetreuungsplätzen nach Bezirken - Variante 1 "Status quo"**

Politischer Bezirk	Jahr	Anzahl betreuter Kinder					Betreuungsquote				Differenz zu 2003/04					Veränderung gegenüber 2003/04 in %				
		0-2 J	3-5 J	6-9 J	10-14 J	alle	0-2 J	3-5 J	6-9 J	10-14 J	0-2 J	3-5 J	6-9 J	10-14 J	alle	0-2 J	3-5 J	6-9 J	10-14 J	
Oberwart	2003/04	137	1.261	247	23	1.668	0,11	0,93	0,12	0,01										
	2004/05	135	1.239	238	23	1.634	0,11	0,93	0,12	0,01	-2	-22	-9	-	-34	-1,70	-1,77	-3,80	-1,58	
	2005/06	133	1.228	230	22	1.613	0,11	0,93	0,12	0,01	-4	-33	-17	-1	-55	-3,01	-2,63	-6,96	-3,76	
	2006/07	131	1.219	222	22	1.594	0,11	0,93	0,12	0,01	-6	-42	-25	-1	-74	-4,66	-3,34	-9,95	-6,29	
	2007/08	129	1.199	215	21	1.564	0,11	0,93	0,12	0,01	-8	-62	-32	-2	-104	-5,68	-4,93	-12,79	-9,38	
	2008/09	128	1.183	213	20	1.543	0,11	0,93	0,12	0,01	-9	-78	-34	-3	-125	-6,70	-6,21	-13,96	-12,67	
	2009/10	126	1.164	211	19	1.521	0,11	0,93	0,12	0,01	-11	-97	-36	-4	-147	-7,85	-7,68	-14,65	-15,54	
	2010/11	125	1.151	209	19	1.503	0,11	0,93	0,12	0,01	-12	-110	-38	-4	-165	-8,58	-8,76	-15,56	-17,96	
	2011/12	124	1.141	206	18	1.489	0,11	0,93	0,12	0,01	-13	-120	-41	-5	-179	-9,29	-9,55	-16,79	-20,19	
	2012/13	123	1.128	203	18	1.472	0,11	0,93	0,12	0,01	-14	-133	-44	-5	-196	-10,08	-10,55	-17,78	-21,43	
	2013/14	122	1.116	201	18	1.456	0,11	0,93	0,12	0,01	-15	-145	-46	-5	-212	-11,07	-11,51	-18,74	-22,04	
	Klagenfurt (Stadt)	2003/04	552	2.382	1.415	991	5.340	0,23	0,96	0,40	0,26									
		2004/05	544	2.356	1.383	984	5.267	0,23	0,96	0,40	0,26	-8	-26	-32	-7	-73	-1,43	-1,10	-2,27	-0,67
2005/06		538	2.309	1.355	969	5.171	0,23	0,96	0,40	0,26	-14	-73	-60	-22	-169	-2,45	-3,06	-4,21	-2,27	
2006/07		534	2.267	1.336	949	5.085	0,23	0,96	0,40	0,26	-18	-115	-79	-42	-255	-3,23	-4,83	-5,61	-4,27	
2007/08		531	2.235	1.321	927	5.013	0,23	0,96	0,40	0,26	-21	-147	-94	-64	-327	-3,86	-6,16	-6,67	-6,49	
2008/09		529	2.210	1.304	905	4.947	0,23	0,96	0,40	0,26	-23	-172	-111	-86	-393	-4,23	-7,24	-7,83	-8,71	
2009/10		527	2.194	1.281	887	4.889	0,23	0,96	0,40	0,26	-25	-188	-134	-104	-451	-4,51	-7,90	-9,46	-10,52	
2010/11		527	2.182	1.260	872	4.840	0,23	0,96	0,40	0,26	-25	-200	-155	-119	-500	-4,61	-8,41	-10,92	-12,03	
2011/12		529	2.173	1.243	862	4.807	0,23	0,96	0,40	0,26	-23	-209	-172	-129	-533	-4,19	-8,77	-12,12	-13,05	
2012/13		531	2.167	1.232	849	4.779	0,23	0,96	0,40	0,26	-21	-215	-183	-142	-561	-3,86	-9,02	-12,91	-14,36	
2013/14		531	2.166	1.223	835	4.756	0,23	0,96	0,40	0,26	-21	-216	-192	-156	-584	-3,78	-9,05	-13,55	-15,72	
Villach (Stadt)		2003/04	272	1.321	296	186	2.075	0,18	0,85	0,13	0,07									
		2004/05	266	1.319	287	184	2.056	0,18	0,85	0,13	0,07	-6	-2	-9	-2	-19	-2,11	-0,17	-2,92	-1,16
	2005/06	264	1.311	277	180	2.033	0,18	0,85	0,13	0,07	-8	-10	-19	-6	-42	-2,97	-0,73	-6,32	-3,20	
	2006/07	263	1.288	269	176	1.996	0,18	0,85	0,13	0,07	-9	-33	-27	-10	-79	-3,30	-2,52	-8,96	-5,56	
	2007/08	262	1.262	265	172	1.961	0,18	0,85	0,13	0,07	-10	-59	-31	-14	-114	-3,55	-4,46	-10,34	-7,78	
	2008/09	263	1.251	262	167	1.943	0,18	0,85	0,13	0,07	-9	-70	-34	-19	-132	-3,48	-5,27	-11,35	-10,48	
	2009/10	263	1.247	260	161	1.930	0,18	0,85	0,13	0,07	-9	-74	-36	-25	-145	-3,28	-5,63	-12,23	-13,55	
	2010/11	264	1.243	256	156	1.919	0,18	0,85	0,13	0,07	-8	-78	-40	-30	-156	-2,90	-5,93	-13,41	-15,97	
	2011/12	265	1.243	253	154	1.914	0,18	0,85	0,13	0,07	-7	-78	-43	-32	-161	-2,48	-5,93	-14,67	-17,34	
	2012/13	266	1.244	250	152	1.913	0,18	0,85	0,13	0,07	-6	-77	-46	-34	-162	-2,13	-5,80	-15,38	-18,28	
	2013/14	267	1.247	250	150	1.914	0,18	0,85	0,13	0,07	-5	-74	-46	-36	-161	-1,75	-5,63	-15,68	-19,17	

**Tabelle 2: Zukünftige Inanspruchnahme von Kinderbetreuungsplätzen nach Bezirken - Variante 1 "Status quo"**

Politischer Bezirk	Jahr	Anzahl betreuter Kinder					Betreuungsquote				Differenz zu 2003/04					Veränderung gegenüber 2003/04 in %				
		0-2 J	3-5 J	6-9 J	10-14 J	alle	0-2 J	3-5 J	6-9 J	10-14 J	0-2 J	3-5 J	6-9 J	10-14 J	alle	0-2 J	3-5 J	6-9 J	10-14 J	
Hermagor	2003/04	44	410	5	0	459	0,09	0,70	0,01	0,00										
	2004/05	43	387	5	0	435	0,09	0,70	0,01	0,00	-1	-23	-	-	-24	-1,85	-5,57	-2,45	.	
	2005/06	42	367	5	0	414	0,09	0,70	0,01	0,00	-2	-43	-	-	-45	-3,63	-10,45	-5,65	.	
	2006/07	42	357	5	0	403	0,09	0,70	0,01	0,00	-2	-53	-	-	-56	-5,60	-13,01	-9,42	.	
	2007/08	41	351	4	0	396	0,09	0,70	0,01	0,00	-3	-59	-1	-	-63	-7,05	-14,49	-13,60	.	
	2008/09	40	344	4	0	388	0,09	0,70	0,01	0,00	-4	-66	-1	-	-71	-8,50	-16,19	-17,51	.	
	2009/10	40	338	4	0	382	0,09	0,70	0,01	0,00	-4	-72	-1	-	-77	-9,56	-17,61	-20,79	.	
	2010/11	39	333	4	0	377	0,09	0,70	0,01	0,00	-5	-77	-1	-	-82	-10,48	-18,69	-23,01	.	
	2011/12	39	327	4	0	370	0,09	0,70	0,01	0,00	-5	-83	-1	-	-89	-10,94	-20,17	-24,29	.	
	2012/13	39	324	4	0	367	0,09	0,70	0,01	0,00	-5	-86	-1	-	-92	-11,54	-20,97	-25,46	.	
2013/14	39	321	4	0	363	0,09	0,70	0,01	0,00	-5	-89	-1	-	-96	-12,46	-21,65	-26,70	.		
Klagenfurt Land	2003/04	120	967	287	156	1.530	0,09	0,63	0,12	0,06										
	2004/05	117	933	275	155	1.480	0,09	0,63	0,12	0,06	-3	-34	-12	-1	-50	-2,25	-3,50	-4,34	-0,75	
	2005/06	115	909	261	153	1.438	0,09	0,63	0,12	0,06	-5	-58	-26	-3	-92	-3,76	-6,04	-9,12	-2,20	
	2006/07	114	887	249	149	1.400	0,09	0,63	0,12	0,06	-6	-80	-38	-7	-130	-4,80	-8,22	-13,22	-4,58	
	2007/08	113	871	240	144	1.368	0,09	0,63	0,12	0,06	-7	-96	-47	-12	-162	-5,52	-9,97	-16,37	-7,62	
	2008/09	113	858	233	138	1.342	0,09	0,63	0,12	0,06	-7	-109	-54	-18	-188	-6,01	-11,27	-18,93	-11,36	
	2009/10	112	848	227	132	1.320	0,09	0,63	0,12	0,06	-8	-119	-60	-24	-210	-6,31	-12,27	-20,80	-15,47	
	2010/11	112	842	223	127	1.303	0,09	0,63	0,12	0,06	-8	-125	-64	-29	-227	-6,38	-12,96	-22,33	-18,86	
	2011/12	112	838	219	122	1.292	0,09	0,63	0,12	0,06	-8	-129	-68	-34	-238	-6,38	-13,33	-23,58	-21,55	
	2012/13	112	836	217	119	1.284	0,09	0,63	0,12	0,06	-8	-131	-70	-37	-246	-6,29	-13,59	-24,44	-23,80	
2013/14	113	834	215	116	1.278	0,09	0,63	0,12	0,06	-7	-133	-72	-40	-252	-6,04	-13,72	-25,19	-25,45		
Sankt Veit an der Glan	2003/04	133	1.122	97	180	1.532	0,09	0,65	0,04	0,06										
	2004/05	131	1.078	93	178	1.479	0,09	0,65	0,04	0,06	-2	-44	-4	-2	-53	-1,80	-3,94	-3,80	-1,28	
	2005/06	128	1.041	89	174	1.433	0,09	0,65	0,04	0,06	-5	-81	-8	-6	-99	-3,46	-7,20	-7,90	-3,29	
	2006/07	126	1.015	85	170	1.397	0,09	0,65	0,04	0,06	-7	-107	-12	-10	-135	-4,96	-9,53	-12,10	-5,59	
	2007/08	125	997	82	165	1.368	0,09	0,65	0,04	0,06	-8	-125	-15	-15	-164	-6,26	-11,15	-15,73	-8,50	
	2008/09	123	982	79	159	1.343	0,09	0,65	0,04	0,06	-10	-140	-18	-21	-189	-7,29	-12,48	-18,62	-11,91	
	2009/10	122	967	77	152	1.318	0,09	0,65	0,04	0,06	-11	-155	-20	-28	-214	-8,27	-13,79	-20,90	-15,62	
	2010/11	121	954	75	145	1.295	0,09	0,65	0,04	0,06	-12	-168	-22	-35	-237	-9,17	-14,97	-22,70	-19,28	
	2011/12	120	944	74	139	1.277	0,09	0,65	0,04	0,06	-13	-178	-23	-41	-255	-9,96	-15,88	-23,97	-22,56	
	2012/13	119	934	73	135	1.260	0,09	0,65	0,04	0,06	-14	-188	-24	-45	-272	-10,65	-16,76	-25,07	-25,15	
2013/14	118	925	72	131	1.246	0,09	0,65	0,04	0,06	-15	-197	-25	-49	-286	-11,20	-17,53	-26,07	-27,18		

**Tabelle 2: Zukünftige Inanspruchnahme von Kinderbetreuungsplätzen nach Bezirken - Variante 1 "Status quo"**

Politischer Bezirk	Jahr	Anzahl betreuter Kinder					Betreuungsquote				Differenz zu 2003/04					Veränderung gegenüber 2003/04 in %				
		0-2 J	3-5 J	6-9 J	10-14 J	alle	0-2 J	3-5 J	6-9 J	10-14 J	0-2 J	3-5 J	6-9 J	10-14 J	alle	0-2 J	3-5 J	6-9 J	10-14 J	
Spittal an der Drau	2003/04	85	1.600	91	1.051	2.827	0,04	0,64	0,02	0,26										
	2004/05	83	1.559	88	1.026	2.756	0,04	0,64	0,02	0,26	-2	-41	-3	-25	-71	-2,28	-2,55	-3,23	-2,39	
	2005/06	82	1.516	85	1.004	2.687	0,04	0,64	0,02	0,26	-3	-84	-6	-47	-140	-4,11	-5,26	-6,44	-4,46	
	2006/07	80	1.477	83	981	2.620	0,04	0,64	0,02	0,26	-5	-123	-8	-70	-207	-5,69	-7,70	-9,32	-6,69	
	2007/08	79	1.447	80	953	2.559	0,04	0,64	0,02	0,26	-6	-153	-11	-98	-268	-6,95	-9,59	-11,72	-9,36	
	2008/09	78	1.420	78	922	2.499	0,04	0,64	0,02	0,26	-7	-180	-13	-129	-328	-8,08	-11,23	-13,90	-12,28	
	2009/10	77	1.398	76	892	2.443	0,04	0,64	0,02	0,26	-8	-202	-15	-159	-384	-9,01	-12,63	-15,97	-15,17	
	2010/11	77	1.380	75	865	2.396	0,04	0,64	0,02	0,26	-8	-220	-16	-186	-431	-9,81	-13,78	-17,92	-17,70	
	2011/12	76	1.363	73	843	2.354	0,04	0,64	0,02	0,26	-9	-237	-18	-208	-473	-10,62	-14,84	-19,55	-19,82	
	2012/13	75	1.349	72	823	2.319	0,04	0,64	0,02	0,26	-10	-251	-19	-228	-508	-11,33	-15,67	-20,85	-21,74	
	2013/14	75	1.337	71	803	2.285	0,04	0,64	0,02	0,26	-10	-263	-20	-248	-542	-11,93	-16,45	-21,95	-23,63	
	Villach Land	2003/04	126	1.294	98	21	1.539	0,08	0,73	0,03	0,01									
		2004/05	123	1.247	93	20	1.484	0,08	0,73	0,03	0,01	-3	-47	-5	-1	-55	-2,09	-3,61	-4,72	-2,65
2005/06		121	1.210	89	20	1.440	0,08	0,73	0,03	0,01	-5	-84	-9	-1	-99	-3,61	-6,52	-9,24	-6,25	
2006/07		120	1.176	85	19	1.400	0,08	0,73	0,03	0,01	-6	-118	-13	-2	-139	-4,68	-9,10	-13,17	-9,82	
2007/08		119	1.152	82	18	1.372	0,08	0,73	0,03	0,01	-7	-142	-16	-3	-167	-5,42	-10,94	-16,43	-13,56	
2008/09		118	1.137	79	17	1.353	0,08	0,73	0,03	0,01	-8	-157	-19	-4	-186	-5,98	-12,11	-19,01	-17,38	
2009/10		118	1.125	77	17	1.337	0,08	0,73	0,03	0,01	-8	-169	-21	-4	-202	-6,28	-13,09	-21,02	-21,11	
2010/11		118	1.117	76	16	1.326	0,08	0,73	0,03	0,01	-8	-177	-22	-5	-213	-6,39	-13,71	-22,75	-24,34	
2011/12		118	1.111	74	15	1.318	0,08	0,73	0,03	0,01	-8	-183	-24	-6	-221	-6,46	-14,17	-24,06	-27,04	
2012/13		118	1.107	74	15	1.313	0,08	0,73	0,03	0,01	-8	-187	-24	-6	-226	-6,43	-14,47	-24,99	-29,10	
2013/14		118	1.105	73	15	1.310	0,08	0,73	0,03	0,01	-8	-189	-25	-6	-229	-6,28	-14,62	-25,71	-30,77	
Völkermarkt		2003/04	127	907	160	147	1.341	0,11	0,68	0,08	0,07									
		2004/05	125	870	157	142	1.295	0,11	0,68	0,08	0,07	-2	-37	-3	-5	-46	-1,56	-4,05	-1,71	-3,28
	2005/06	123	835	155	136	1.249	0,11	0,68	0,08	0,07	-4	-72	-5	-11	-92	-3,21	-7,92	-3,04	-7,43	
	2006/07	121	811	152	130	1.214	0,11	0,68	0,08	0,07	-6	-96	-8	-17	-127	-4,86	-10,54	-5,20	-11,30	
	2007/08	119	799	147	126	1.191	0,11	0,68	0,08	0,07	-8	-108	-13	-21	-150	-6,40	-11,95	-8,24	-14,01	
	2008/09	117	786	142	124	1.170	0,11	0,68	0,08	0,07	-10	-121	-18	-23	-171	-7,65	-13,31	-11,35	-15,54	
	2009/10	116	773	137	122	1.148	0,11	0,68	0,08	0,07	-11	-134	-23	-25	-193	-8,53	-14,82	-14,26	-16,76	
	2010/11	115	761	134	120	1.130	0,11	0,68	0,08	0,07	-12	-146	-26	-27	-211	-9,13	-16,08	-16,31	-18,59	
	2011/12	115	751	132	116	1.114	0,11	0,68	0,08	0,07	-12	-156	-28	-31	-227	-9,76	-17,16	-17,53	-21,15	
	2012/13	114	745	130	112	1.101	0,11	0,68	0,08	0,07	-13	-162	-30	-35	-240	-10,21	-17,86	-18,89	-23,62	
	2013/14	113	740	128	109	1.090	0,11	0,68	0,08	0,07	-14	-167	-32	-38	-251	-10,72	-18,39	-20,11	-25,97	

**Tabelle 2: Zukünftige Inanspruchnahme von Kinderbetreuungsplätzen nach Bezirken - Variante 1 "Status quo"**

Politischer Bezirk	Jahr	Anzahl betreuter Kinder					Betreuungsquote				Differenz zu 2003/04					Veränderung gegenüber 2003/04 in %				
		0-2 J	3-5 J	6-9 J	10-14 J	alle	0-2 J	3-5 J	6-9 J	10-14 J	0-2 J	3-5 J	6-9 J	10-14 J	alle	0-2 J	3-5 J	6-9 J	10-14 J	
Wolfsberg	2003/04	146	1.118	25	182	1.471	0,09	0,65	0,01	0,07										
	2004/05	144	1.084	24	179	1.431	0,09	0,65	0,01	0,07	-2	-34	-1	-3	-40	-1,63	-3,03	-2,55	-1,75	
	2005/06	142	1.058	23	176	1.399	0,09	0,65	0,01	0,07	-4	-60	-2	-6	-72	-2,90	-5,36	-6,32	-3,33	
	2006/07	140	1.037	22	174	1.374	0,09	0,65	0,01	0,07	-6	-81	-3	-8	-97	-4,15	-7,22	-10,13	-4,27	
	2007/08	138	1.023	22	172	1.354	0,09	0,65	0,01	0,07	-8	-95	-3	-10	-117	-5,37	-8,54	-13,23	-5,56	
	2008/09	136	1.009	21	168	1.334	0,09	0,65	0,01	0,07	-10	-109	-4	-14	-137	-6,62	-9,73	-15,50	-7,91	
	2009/10	135	996	21	161	1.313	0,09	0,65	0,01	0,07	-11	-122	-4	-21	-158	-7,64	-10,91	-17,27	-11,41	
	2010/11	133	983	20	155	1.292	0,09	0,65	0,01	0,07	-13	-135	-5	-27	-179	-8,69	-12,08	-18,74	-14,89	
	2011/12	132	971	20	150	1.273	0,09	0,65	0,01	0,07	-14	-147	-5	-32	-198	-9,79	-13,12	-19,81	-17,78	
	2012/13	130	959	20	146	1.255	0,09	0,65	0,01	0,07	-16	-159	-5	-36	-216	-10,79	-14,19	-20,83	-19,85	
	2013/14	129	949	20	143	1.241	0,09	0,65	0,01	0,07	-17	-169	-5	-39	-230	-11,61	-15,10	-21,93	-21,50	
	Feldkirchen	2003/04	58	707	91	66	922	0,07	0,77	0,06	0,04									
2004/05		57	683	87	64	891	0,07	0,77	0,06	0,04	-1	-24	-4	-2	-31	-2,25	-3,39	-4,79	-2,79	
2005/06		56	664	82	62	864	0,07	0,77	0,06	0,04	-2	-43	-9	-4	-58	-3,60	-6,12	-9,45	-6,61	
2006/07		55	645	79	59	839	0,07	0,77	0,06	0,04	-3	-62	-12	-7	-83	-4,79	-8,71	-13,35	-10,37	
2007/08		55	632	76	57	819	0,07	0,77	0,06	0,04	-3	-75	-15	-9	-103	-5,69	-10,68	-16,70	-14,15	
2008/09		54	623	73	54	805	0,07	0,77	0,06	0,04	-4	-84	-18	-12	-117	-6,18	-11,88	-19,38	-17,97	
2009/10		54	615	72	52	792	0,07	0,77	0,06	0,04	-4	-92	-19	-14	-130	-6,47	-13,01	-21,38	-21,81	
2010/11		54	610	70	49	783	0,07	0,77	0,06	0,04	-4	-97	-21	-17	-139	-6,55	-13,78	-23,17	-25,20	
2011/12		54	606	69	48	776	0,07	0,77	0,06	0,04	-4	-101	-22	-18	-146	-6,71	-14,32	-24,54	-27,99	
2012/13		54	604	68	46	772	0,07	0,77	0,06	0,04	-4	-103	-23	-20	-150	-6,88	-14,58	-25,48	-30,17	
2013/14		54	603	67	45	769	0,07	0,77	0,06	0,04	-4	-104	-24	-21	-153	-7,00	-14,69	-26,08	-31,85	
Krems an der Donau (Stadt)		2003/04	39	566	247	148	1.000	0,06	0,94	0,26	0,15									
	2004/05	39	569	238	149	995	0,06	0,94	0,26	0,15	-	3	-9	1	-5	0,54	0,55	-3,81	0,48	
	2005/06	39	577	227	149	991	0,06	0,94	0,26	0,15	-	11	-20	1	-9	0,54	1,88	-8,25	0,58	
	2006/07	39	583	218	149	989	0,06	0,94	0,26	0,15	-	17	-29	1	-11	0,16	3,09	-11,85	0,48	
	2007/08	39	584	214	146	983	0,06	0,94	0,26	0,15	-	18	-33	-2	-17	-0,11	3,26	-13,33	-1,44	
	2008/09	39	583	215	141	977	0,06	0,94	0,26	0,15	-	17	-32	-7	-23	0,05	2,92	-13,05	-4,96	
	2009/10	39	580	217	134	970	0,06	0,94	0,26	0,15	-	14	-30	-14	-30	0,16	2,48	-12,31	-9,20	
	2010/11	39	578	218	129	964	0,06	0,94	0,26	0,15	-	12	-29	-19	-36	0,27	2,10	-11,92	-12,65	
	2011/12	39	578	218	127	962	0,06	0,94	0,26	0,15	-	12	-29	-21	-38	0,98	2,10	-11,92	-14,32	
	2012/13	40	579	216	127	962	0,06	0,94	0,26	0,15	1	13	-31	-21	-38	1,73	2,26	-12,45	-14,05	
	2013/14	40	580	215	128	963	0,06	0,94	0,26	0,15	1	14	-32	-20	-37	2,17	2,43	-12,91	-13,54	

**Tabelle 2: Zukünftige Inanspruchnahme von Kinderbetreuungsplätzen nach Bezirken - Variante 1 "Status quo"**

Politischer Bezirk	Jahr	Anzahl betreuter Kinder					Betreuungsquote				Differenz zu 2003/04					Veränderung gegenüber 2003/04 in %				
		0-2 J	3-5 J	6-9 J	10-14 J	alle	0-2 J	3-5 J	6-9 J	10-14 J	0-2 J	3-5 J	6-9 J	10-14 J	alle	0-2 J	3-5 J	6-9 J	10-14 J	
Sankt Pölten (Stadt)	2003/04	95	1.228	341	354	2.018	0,07	0,90	0,18	0,17										
	2004/05	95	1.226	334	354	2.009	0,07	0,90	0,18	0,17	-	-2	-7	-	-9	-0,42	-0,20	-1,94	0,03	
	2005/06	94	1.224	330	352	2.000	0,07	0,90	0,18	0,17	-1	-4	-11	-2	-18	-1,35	-0,29	-3,22	-0,70	
	2006/07	93	1.223	328	346	1.990	0,07	0,90	0,18	0,17	-2	-5	-13	-8	-28	-2,42	-0,44	-3,71	-2,26	
	2007/08	92	1.218	328	339	1.977	0,07	0,90	0,18	0,17	-3	-10	-13	-15	-41	-3,37	-0,81	-3,83	-4,18	
	2008/09	91	1.207	328	333	1.959	0,07	0,90	0,18	0,17	-4	-21	-13	-21	-59	-3,92	-1,69	-3,92	-5,86	
	2009/10	91	1.194	327	329	1.941	0,07	0,90	0,18	0,17	-4	-34	-14	-25	-77	-4,30	-2,75	-4,16	-7,20	
	2010/11	91	1.186	326	326	1.929	0,07	0,90	0,18	0,17	-4	-42	-15	-28	-89	-4,47	-3,38	-4,54	-7,84	
	2011/12	91	1.179	324	325	1.919	0,07	0,90	0,18	0,17	-4	-49	-17	-29	-99	-4,55	-4,02	-4,95	-8,14	
	2012/13	91	1.173	322	325	1.910	0,07	0,90	0,18	0,17	-4	-55	-19	-29	-108	-4,57	-4,51	-5,71	-8,27	
	2013/14	91	1.170	319	324	1.903	0,07	0,90	0,18	0,17	-4	-58	-22	-30	-115	-4,52	-4,73	-6,57	-8,57	
Wiener Neustadt (Stadt)	2003/04	96	1.001	492	245	1.834	0,09	0,95	0,31	0,15										
	2004/05	96	983	483	246	1.807	0,09	0,95	0,31	0,15	-	-18	-9	1	-27	-0,22	-1,83	-1,93	0,52	
	2005/06	95	976	472	245	1.789	0,09	0,95	0,31	0,15	-1	-25	-20	-	-45	-0,99	-2,46	-4,06	0,06	
	2006/07	94	978	459	242	1.774	0,09	0,95	0,31	0,15	-2	-23	-33	-3	-60	-1,79	-2,30	-6,65	-1,24	
	2007/08	94	978	450	237	1.759	0,09	0,95	0,31	0,15	-2	-23	-42	-8	-75	-2,30	-2,30	-8,55	-3,15	
	2008/09	93	970	446	233	1.742	0,09	0,95	0,31	0,15	-3	-31	-46	-12	-92	-2,68	-3,12	-9,44	-4,82	
	2009/10	93	962	444	228	1.727	0,09	0,95	0,31	0,15	-3	-39	-48	-17	-107	-2,87	-3,94	-9,84	-6,75	
	2010/11	93	956	443	223	1.715	0,09	0,95	0,31	0,15	-3	-45	-49	-22	-119	-2,84	-4,47	-9,99	-9,07	
	2011/12	93	953	441	219	1.706	0,09	0,95	0,31	0,15	-3	-48	-51	-26	-128	-2,62	-4,82	-10,31	-10,74	
	2012/13	94	951	439	217	1.700	0,09	0,95	0,31	0,15	-2	-50	-53	-28	-134	-2,33	-5,04	-10,84	-11,46	
	2013/14	94	950	435	216	1.695	0,09	0,95	0,31	0,15	-2	-51	-57	-29	-139	-2,11	-5,10	-11,54	-11,87	
Amstetten-Waidhofen a.d. Ybbs	2003/04	159	3.545	328	224	4.256	0,04	0,90	0,05	0,03										
	2004/05	159	3.444	319	220	4.140	0,04	0,90	0,05	0,03	-	-101	-9	-4	-116	-0,30	-2,86	-2,88	-1,94	
	2005/06	157	3.407	308	214	4.086	0,04	0,90	0,05	0,03	-2	-138	-20	-10	-170	-1,22	-3,90	-6,09	-4,63	
	2006/07	155	3.400	296	208	4.060	0,04	0,90	0,05	0,03	-4	-145	-32	-16	-196	-2,38	-4,09	-9,64	-7,08	
	2007/08	154	3.390	286	203	4.033	0,04	0,90	0,05	0,03	-5	-155	-42	-21	-223	-3,02	-4,36	-12,76	-9,55	
	2008/09	153	3.362	281	197	3.992	0,04	0,90	0,05	0,03	-6	-183	-47	-27	-264	-3,84	-5,18	-14,38	-12,15	
	2009/10	152	3.330	278	190	3.950	0,04	0,90	0,05	0,03	-7	-215	-50	-34	-306	-4,51	-6,08	-15,33	-14,99	
	2010/11	151	3.301	277	183	3.912	0,04	0,90	0,05	0,03	-8	-244	-51	-41	-344	-5,00	-6,88	-15,70	-18,19	
	2011/12	151	3.275	276	177	3.879	0,04	0,90	0,05	0,03	-8	-270	-52	-47	-377	-5,16	-7,61	-15,87	-20,81	
	2012/13	150	3.255	273	174	3.852	0,04	0,90	0,05	0,03	-9	-290	-55	-50	-404	-5,83	-8,18	-16,64	-22,43	
	2013/14	149	3.238	271	172	3.831	0,04	0,90	0,05	0,03	-10	-307	-57	-52	-425	-6,09	-8,65	-17,40	-23,09	

**Tabelle 2: Zukünftige Inanspruchnahme von Kinderbetreuungsplätzen nach Bezirken - Variante 1 "Status quo"**

Politischer Bezirk	Jahr	Anzahl betreuter Kinder					Betreuungsquote				Differenz zu 2003/04					Veränderung gegenüber 2003/04 in %				
		0-2 J	3-5 J	6-9 J	10-14 J	alle	0-2 J	3-5 J	6-9 J	10-14 J	0-2 J	3-5 J	6-9 J	10-14 J	alle	0-2 J	3-5 J	6-9 J	10-14 J	
Baden	2003/04	277	3.658	900	326	5.161	0,07	0,93	0,15	0,05										
	2004/05	277	3.659	880	327	5.143	0,07	0,93	0,15	0,05	-	1	-20	1	-18	0,03	0,03	-2,22	0,18	
	2005/06	276	3.687	859	324	5.146	0,07	0,93	0,15	0,05	-1	29	-41	-2	-15	-0,40	0,78	-4,50	-0,61	
	2006/07	274	3.705	844	320	5.143	0,07	0,93	0,15	0,05	-3	47	-56	-6	-18	-0,97	1,29	-6,25	-1,92	
	2007/08	273	3.707	837	314	5.131	0,07	0,93	0,15	0,05	-4	49	-63	-12	-30	-1,27	1,34	-7,05	-3,62	
	2008/09	273	3.691	839	308	5.111	0,07	0,93	0,15	0,05	-4	33	-61	-18	-50	-1,32	0,89	-6,79	-5,61	
	2009/10	274	3.671	843	301	5.089	0,07	0,93	0,15	0,05	-3	13	-57	-25	-72	-1,23	0,35	-6,29	-7,64	
	2010/11	274	3.656	845	296	5.072	0,07	0,93	0,15	0,05	-3	-2	-55	-30	-89	-0,96	-0,04	-6,09	-9,22	
	2011/12	275	3.653	844	294	5.066	0,07	0,93	0,15	0,05	-2	-5	-56	-32	-95	-0,57	-0,14	-6,20	-9,90	
	2012/13	277	3.656	840	295	5.067	0,07	0,93	0,15	0,05	-	-2	-60	-31	-94	-0,04	-0,06	-6,64	-9,66	
	2013/14	278	3.663	836	296	5.073	0,07	0,93	0,15	0,05	1	5	-64	-30	-88	0,46	0,13	-7,10	-9,24	
Bruck an der Leitha	2003/04	103	1.060	215	88	1.466	0,10	0,98	0,12	0,05										
	2004/05	103	1.037	209	86	1.435	0,10	0,98	0,12	0,05	-	-23	-6	-2	-31	-0,34	-2,19	-2,59	-2,68	
	2005/06	102	1.036	201	84	1.423	0,10	0,98	0,12	0,05	-1	-24	-14	-4	-43	-1,18	-2,28	-6,47	-4,53	
	2006/07	101	1.039	192	83	1.415	0,10	0,98	0,12	0,05	-2	-21	-23	-5	-51	-2,19	-2,00	-10,53	-5,39	
	2007/08	100	1.037	186	82	1.406	0,10	0,98	0,12	0,05	-3	-23	-29	-6	-60	-2,73	-2,13	-13,29	-6,45	
	2008/09	100	1.028	185	80	1.393	0,10	0,98	0,12	0,05	-3	-32	-30	-8	-73	-2,97	-3,02	-14,16	-8,67	
	2009/10	100	1.020	184	77	1.382	0,10	0,98	0,12	0,05	-3	-40	-31	-11	-84	-2,97	-3,73	-14,20	-12,05	
	2010/11	100	1.015	184	74	1.374	0,10	0,98	0,12	0,05	-3	-45	-31	-14	-92	-2,86	-4,25	-14,22	-15,42	
	2011/12	100	1.011	184	72	1.367	0,10	0,98	0,12	0,05	-3	-49	-31	-16	-99	-2,70	-4,62	-14,55	-17,78	
	2012/13	100	1.010	182	72	1.365	0,10	0,98	0,12	0,05	-3	-50	-33	-16	-101	-2,49	-4,71	-15,16	-18,57	
	2013/14	101	1.010	181	72	1.364	0,10	0,98	0,12	0,05	-2	-50	-34	-16	-102	-2,29	-4,71	-15,70	-18,50	
Gänserndorf	2003/04	235	2.483	537	133	3.388	0,10	0,93	0,13	0,03										
	2004/05	235	2.478	527	132	3.371	0,10	0,93	0,13	0,03	-	-5	-10	-1	-17	-0,03	-0,21	-1,93	-1,12	
	2005/06	234	2.481	518	129	3.362	0,10	0,93	0,13	0,03	-1	-2	-19	-4	-26	-0,57	-0,09	-3,46	-3,04	
	2006/07	232	2.493	512	126	3.363	0,10	0,93	0,13	0,03	-3	10	-25	-7	-25	-1,11	0,39	-4,70	-5,27	
	2007/08	232	2.494	510	123	3.359	0,10	0,93	0,13	0,03	-3	11	-27	-10	-29	-1,29	0,45	-4,97	-7,63	
	2008/09	232	2.484	512	121	3.349	0,10	0,93	0,13	0,03	-3	1	-25	-12	-39	-1,22	0,04	-4,63	-9,27	
	2009/10	233	2.470	514	119	3.335	0,10	0,93	0,13	0,03	-2	-13	-23	-14	-53	-0,79	-0,54	-4,35	-10,51	
	2010/11	234	2.462	515	118	3.329	0,10	0,93	0,13	0,03	-1	-21	-22	-15	-59	-0,32	-0,84	-4,03	-11,60	
	2011/12	236	2.465	516	117	3.333	0,10	0,93	0,13	0,03	1	-18	-21	-16	-55	0,26	-0,74	-3,97	-11,73	
	2012/13	237	2.470	513	118	3.339	0,10	0,93	0,13	0,03	2	-13	-24	-15	-49	1,02	-0,51	-4,44	-11,26	
	2013/14	239	2.479	511	119	3.348	0,10	0,93	0,13	0,03	4	-4	-26	-14	-40	1,81	-0,16	-4,86	-10,80	

**Tabelle 2: Zukünftige Inanspruchnahme von Kinderbetreuungsplätzen nach Bezirken - Variante 1 "Status quo"**

Politischer Bezirk	Jahr	Anzahl betreuter Kinder					Betreuungsquote				Differenz zu 2003/04					Veränderung gegenüber 2003/04 in %				
		0-2 J	3-5 J	6-9 J	10-14 J	alle	0-2 J	3-5 J	6-9 J	10-14 J	0-2 J	3-5 J	6-9 J	10-14 J	alle	0-2 J	3-5 J	6-9 J	10-14 J	
Gmünd	2003/04	44	1.000	53	42	1.139	0,04	0,93	0,03	0,02										
	2004/05	44	968	51	41	1.104	0,04	0,93	0,03	0,02	-	-32	-2	-1	-35	-1,12	-3,19	-3,28	-2,80	
	2005/06	43	956	49	40	1.088	0,04	0,93	0,03	0,02	-1	-44	-4	-2	-51	-2,98	-4,37	-7,03	-5,81	
	2006/07	42	947	47	38	1.075	0,04	0,93	0,03	0,02	-2	-53	-6	-4	-64	-4,56	-5,27	-10,79	-8,50	
	2007/08	41	936	46	37	1.060	0,04	0,93	0,03	0,02	-3	-64	-7	-5	-79	-6,12	-6,39	-13,97	-11,19	
	2008/09	41	921	45	36	1.042	0,04	0,93	0,03	0,02	-3	-79	-8	-6	-97	-7,07	-7,94	-15,96	-13,97	
	2009/10	41	904	44	35	1.023	0,04	0,93	0,03	0,02	-3	-96	-9	-7	-116	-7,80	-9,65	-17,15	-17,30	
	2010/11	40	892	43	33	1.009	0,04	0,93	0,03	0,02	-4	-108	-10	-9	-130	-8,46	-10,82	-18,06	-20,66	
	2011/12	40	882	43	32	997	0,04	0,93	0,03	0,02	-4	-118	-10	-10	-142	-9,45	-11,76	-19,04	-23,38	
	2012/13	40	874	42	31	988	0,04	0,93	0,03	0,02	-4	-126	-11	-11	-151	-9,85	-12,56	-20,31	-25,03	
	2013/14	39	868	42	31	980	0,04	0,93	0,03	0,02	-5	-132	-11	-11	-159	-10,64	-13,18	-21,51	-26,02	
	Hollabrunn	2003/04	106	1.396	144	57	1.703	0,08	0,98	0,07	0,02									
2004/05		106	1.362	142	56	1.666	0,08	0,98	0,07	0,02	-	-34	-2	-1	-37	0,31	-2,42	-1,59	-1,59	
2005/06		106	1.352	139	55	1.652	0,08	0,98	0,07	0,02	-	-44	-5	-2	-51	-0,26	-3,15	-3,25	-4,21	
2006/07		105	1.357	136	53	1.651	0,08	0,98	0,07	0,02	-1	-39	-8	-4	-52	-0,82	-2,80	-5,49	-6,68	
2007/08		105	1.362	133	52	1.651	0,08	0,98	0,07	0,02	-1	-34	-11	-5	-52	-1,26	-2,47	-7,68	-8,56	
2008/09		104	1.353	131	51	1.640	0,08	0,98	0,07	0,02	-2	-43	-13	-6	-63	-1,73	-3,06	-8,87	-9,98	
2009/10		104	1.343	131	50	1.629	0,08	0,98	0,07	0,02	-2	-53	-13	-7	-74	-1,88	-3,76	-9,18	-11,41	
2010/11		104	1.337	131	49	1.621	0,08	0,98	0,07	0,02	-2	-59	-13	-8	-82	-1,83	-4,23	-9,09	-13,34	
2011/12		104	1.333	131	48	1.616	0,08	0,98	0,07	0,02	-2	-63	-13	-9	-87	-1,70	-4,51	-9,12	-15,19	
2012/13		104	1.331	130	48	1.613	0,08	0,98	0,07	0,02	-2	-65	-14	-9	-90	-1,49	-4,68	-9,52	-16,10	
2013/14		105	1.330	129	48	1.612	0,08	0,98	0,07	0,02	-1	-66	-15	-9	-91	-1,16	-4,72	-10,07	-16,37	
Horn		2003/04	70	861	79	61	1.071	0,08	0,94	0,06	0,04									
	2004/05	69	831	77	59	1.037	0,08	0,94	0,06	0,04	-1	-30	-2	-2	-34	-0,93	-3,47	-2,53	-3,20	
	2005/06	68	823	75	57	1.022	0,08	0,94	0,06	0,04	-2	-38	-4	-4	-49	-2,45	-4,46	-5,50	-6,94	
	2006/07	67	819	72	55	1.013	0,08	0,94	0,06	0,04	-3	-42	-7	-6	-58	-3,97	-4,90	-9,01	-10,07	
	2007/08	66	811	69	53	1.000	0,08	0,94	0,06	0,04	-4	-50	-10	-8	-71	-5,29	-5,81	-12,52	-12,48	
	2008/09	66	799	67	52	984	0,08	0,94	0,06	0,04	-4	-62	-12	-9	-87	-6,11	-7,20	-14,63	-14,66	
	2009/10	65	787	67	50	970	0,08	0,94	0,06	0,04	-5	-74	-12	-11	-101	-6,77	-8,59	-15,49	-17,22	
	2010/11	65	777	66	49	957	0,08	0,94	0,06	0,04	-5	-84	-13	-12	-114	-7,31	-9,76	-16,01	-20,29	
	2011/12	65	771	66	47	948	0,08	0,94	0,06	0,04	-5	-90	-13	-14	-123	-7,70	-10,49	-16,90	-23,16	
	2012/13	64	765	65	46	940	0,08	0,94	0,06	0,04	-6	-96	-14	-15	-131	-8,05	-11,11	-18,07	-24,88	
	2013/14	64	762	64	45	936	0,08	0,94	0,06	0,04	-6	-99	-15	-16	-135	-8,17	-11,47	-19,14	-25,55	

**Tabelle 2: Zukünftige Inanspruchnahme von Kinderbetreuungsplätzen nach Bezirken - Variante 1 "Status quo"**

Politischer Bezirk	Jahr	Anzahl betreuter Kinder					Betreuungsquote				Differenz zu 2003/04					Veränderung gegenüber 2003/04 in %				
		0-2 J	3-5 J	6-9 J	10-14 J	alle	0-2 J	3-5 J	6-9 J	10-14 J	0-2 J	3-5 J	6-9 J	10-14 J	alle	0-2 J	3-5 J	6-9 J	10-14 J	
Korneuburg	2003/04	150	1.842	605	153	2.750	0,08	0,91	0,19	0,04										
	2004/05	150	1.798	593	152	2.694	0,08	0,91	0,19	0,04	-	-44	-12	-1	-56	0,26	-2,37	-1,90	-0,70	
	2005/06	150	1.793	579	149	2.671	0,08	0,91	0,19	0,04	-	-49	-26	-4	-79	-0,06	-2,65	-4,34	-2,39	
	2006/07	149	1.807	561	147	2.664	0,08	0,91	0,19	0,04	-1	-35	-44	-6	-86	-0,41	-1,93	-7,21	-3,97	
	2007/08	149	1.813	547	144	2.654	0,08	0,91	0,19	0,04	-1	-29	-58	-9	-96	-0,47	-1,56	-9,53	-5,64	
	2008/09	150	1.806	542	142	2.640	0,08	0,91	0,19	0,04	-	-36	-63	-11	-110	-0,11	-1,96	-10,40	-7,34	
	2009/10	151	1.798	542	139	2.630	0,08	0,91	0,19	0,04	1	-44	-63	-14	-120	0,47	-2,37	-10,34	-9,47	
	2010/11	152	1.797	544	135	2.628	0,08	0,91	0,19	0,04	2	-45	-61	-18	-122	1,34	-2,44	-10,02	-11,94	
	2011/12	153	1.799	545	132	2.630	0,08	0,91	0,19	0,04	3	-43	-60	-21	-120	2,31	-2,32	-9,84	-13,84	
	2012/13	155	1.807	544	131	2.638	0,08	0,91	0,19	0,04	5	-35	-61	-22	-112	3,45	-1,88	-10,09	-14,41	
	2013/14	157	1.820	542	131	2.650	0,08	0,91	0,19	0,04	7	-22	-63	-22	-100	4,60	-1,22	-10,37	-14,24	
Krems (Land)	2003/04	118	1.516	202	76	1.912	0,08	0,94	0,08	0,03										
	2004/05	117	1.481	196	75	1.869	0,08	0,94	0,08	0,03	-1	-35	-6	-1	-43	-0,67	-2,34	-2,94	-0,99	
	2005/06	116	1.466	188	75	1.845	0,08	0,94	0,08	0,03	-2	-50	-14	-1	-67	-2,02	-3,27	-6,93	-1,24	
	2006/07	114	1.461	180	75	1.831	0,08	0,94	0,08	0,03	-4	-55	-22	-1	-81	-3,31	-3,60	-10,90	-1,24	
	2007/08	113	1.453	174	74	1.815	0,08	0,94	0,08	0,03	-5	-63	-28	-2	-97	-4,21	-4,14	-13,62	-2,55	
	2008/09	112	1.434	172	72	1.790	0,08	0,94	0,08	0,03	-6	-82	-30	-4	-122	-4,88	-5,41	-14,91	-5,34	
	2009/10	112	1.417	171	69	1.768	0,08	0,94	0,08	0,03	-6	-99	-31	-7	-144	-5,22	-6,55	-15,52	-9,11	
	2010/11	112	1.405	170	66	1.752	0,08	0,94	0,08	0,03	-6	-111	-32	-10	-160	-5,37	-7,35	-16,04	-12,95	
	2011/12	112	1.395	168	64	1.739	0,08	0,94	0,08	0,03	-6	-121	-34	-12	-173	-5,37	-7,97	-16,64	-15,48	
	2012/13	112	1.390	166	63	1.732	0,08	0,94	0,08	0,03	-6	-126	-36	-13	-180	-5,26	-8,28	-17,59	-16,54	
	2013/14	112	1.388	165	63	1.728	0,08	0,94	0,08	0,03	-6	-128	-37	-13	-184	-5,22	-8,43	-18,40	-17,12	
Lilienfeld	2003/04	53	697	71	50	871	0,07	0,87	0,06	0,04										
	2004/05	53	679	69	49	850	0,07	0,87	0,06	0,04	-	-18	-2	-1	-21	-0,40	-2,54	-2,21	-2,79	
	2005/06	52	673	67	48	840	0,07	0,87	0,06	0,04	-1	-24	-4	-2	-31	-1,37	-3,46	-5,75	-4,15	
	2006/07	52	672	64	48	836	0,07	0,87	0,06	0,04	-1	-25	-7	-2	-35	-2,38	-3,54	-9,93	-4,28	
	2007/08	51	671	62	48	831	0,07	0,87	0,06	0,04	-2	-26	-9	-2	-40	-3,31	-3,75	-12,93	-4,99	
	2008/09	51	664	61	46	822	0,07	0,87	0,06	0,04	-2	-33	-10	-4	-49	-4,15	-4,79	-14,25	-7,01	
	2009/10	50	657	60	45	813	0,07	0,87	0,06	0,04	-3	-40	-11	-5	-58	-5,03	-5,75	-14,89	-10,24	
	2010/11	50	651	60	43	804	0,07	0,87	0,06	0,04	-3	-46	-11	-7	-67	-5,43	-6,67	-15,19	-13,95	
	2011/12	50	645	60	42	797	0,07	0,87	0,06	0,04	-3	-52	-11	-8	-74	-5,47	-7,42	-15,57	-16,64	
	2012/13	50	642	59	41	792	0,07	0,87	0,06	0,04	-3	-55	-12	-9	-79	-5,65	-7,96	-16,22	-17,87	
	2013/14	50	638	59	41	788	0,07	0,87	0,06	0,04	-3	-59	-12	-9	-83	-5,83	-8,46	-17,16	-18,43	



**Tabelle 2: Zukünftige Inanspruchnahme von Kinderbetreuungsplätzen nach Bezirken - Variante 1 "Status quo"**

Politischer Bezirk	Jahr	Anzahl betreuter Kinder					Betreuungsquote				Differenz zu 2003/04					Veränderung gegenüber 2003/04 in %				
		0-2 J	3-5 J	6-9 J	10-14 J	alle	0-2 J	3-5 J	6-9 J	10-14 J	0-2 J	3-5 J	6-9 J	10-14 J	alle	0-2 J	3-5 J	6-9 J	10-14 J	
Melk	2003/04	105	2.202	145	198	2.650	0,04	0,91	0,04	0,05										
	2004/05	105	2.160	142	195	2.602	0,04	0,91	0,04	0,05	-	-42	-3	-3	-48	0,28	-1,90	-2,39	-1,64	
	2005/06	105	2.161	137	190	2.593	0,04	0,91	0,04	0,05	-	-41	-8	-8	-57	-0,47	-1,84	-5,36	-4,03	
	2006/07	103	2.178	133	186	2.600	0,04	0,91	0,04	0,05	-2	-24	-12	-12	-50	-1,46	-1,10	-8,42	-6,27	
	2007/08	102	2.184	130	182	2.598	0,04	0,91	0,04	0,05	-3	-18	-15	-16	-52	-2,40	-0,81	-10,68	-8,31	
	2008/09	102	2.168	128	177	2.575	0,04	0,91	0,04	0,05	-3	-34	-17	-21	-75	-3,17	-1,54	-11,53	-10,48	
	2009/10	101	2.146	128	172	2.547	0,04	0,91	0,04	0,05	-4	-56	-17	-26	-103	-3,88	-2,54	-11,56	-13,15	
	2010/11	100	2.127	129	166	2.522	0,04	0,91	0,04	0,05	-5	-75	-16	-32	-128	-4,57	-3,41	-11,29	-15,94	
	2011/12	100	2.110	129	163	2.500	0,04	0,91	0,04	0,05	-5	-92	-16	-35	-150	-5,20	-4,18	-11,37	-17,92	
	2012/13	99	2.095	127	161	2.482	0,04	0,91	0,04	0,05	-6	-107	-18	-37	-168	-5,74	-4,87	-12,11	-18,72	
	2013/14	98	2.081	126	161	2.466	0,04	0,91	0,04	0,05	-7	-121	-19	-37	-184	-6,28	-5,50	-12,94	-18,72	
Mistelbach	2003/04	133	1.959	366	108	2.566	0,07	0,95	0,11	0,03										
	2004/05	133	1.924	352	106	2.515	0,07	0,95	0,11	0,03	-	-35	-14	-2	-51	-0,23	-1,80	-3,69	-1,97	
	2005/06	132	1.913	341	103	2.489	0,07	0,95	0,11	0,03	-1	-46	-25	-5	-77	-1,06	-2,33	-6,77	-4,51	
	2006/07	130	1.916	331	100	2.476	0,07	0,95	0,11	0,03	-3	-43	-35	-8	-90	-2,07	-2,22	-9,65	-7,69	
	2007/08	129	1.913	324	96	2.462	0,07	0,95	0,11	0,03	-4	-46	-42	-12	-104	-2,63	-2,36	-11,54	-11,16	
	2008/09	129	1.895	321	93	2.438	0,07	0,95	0,11	0,03	-4	-64	-45	-15	-128	-2,93	-3,25	-12,27	-14,25	
	2009/10	129	1.879	320	90	2.419	0,07	0,95	0,11	0,03	-4	-80	-46	-18	-147	-3,02	-4,06	-12,47	-16,87	
	2010/11	129	1.867	320	87	2.403	0,07	0,95	0,11	0,03	-4	-92	-46	-21	-163	-2,92	-4,69	-12,56	-19,19	
	2011/12	129	1.863	319	86	2.397	0,07	0,95	0,11	0,03	-4	-96	-47	-22	-169	-2,72	-4,91	-12,91	-20,67	
	2012/13	130	1.861	316	85	2.392	0,07	0,95	0,11	0,03	-3	-98	-50	-23	-174	-2,44	-5,00	-13,56	-21,18	
	2013/14	130	1.862	314	85	2.391	0,07	0,95	0,11	0,03	-3	-97	-52	-23	-175	-2,23	-4,95	-14,19	-21,38	
Mödling	2003/04	315	3.094	1.533	613	5.555	0,11	0,97	0,33	0,13										
	2004/05	315	3.069	1.513	610	5.507	0,11	0,97	0,33	0,13	-	-25	-20	-3	-48	0,00	-0,81	-1,28	-0,44	
	2005/06	313	3.068	1.488	607	5.476	0,11	0,97	0,33	0,13	-2	-26	-45	-6	-79	-0,76	-0,83	-2,94	-0,96	
	2006/07	310	3.081	1.462	602	5.455	0,11	0,97	0,33	0,13	-5	-13	-71	-11	-100	-1,60	-0,42	-4,63	-1,80	
	2007/08	308	3.083	1.449	595	5.435	0,11	0,97	0,33	0,13	-7	-11	-84	-18	-120	-2,24	-0,37	-5,46	-2,87	
	2008/09	307	3.064	1.449	588	5.407	0,11	0,97	0,33	0,13	-8	-30	-84	-25	-148	-2,59	-0,98	-5,50	-4,05	
	2009/10	307	3.037	1.451	579	5.374	0,11	0,97	0,33	0,13	-8	-57	-82	-34	-181	-2,61	-1,83	-5,38	-5,57	
	2010/11	307	3.020	1.452	570	5.349	0,11	0,97	0,33	0,13	-8	-74	-81	-43	-206	-2,40	-2,40	-5,27	-7,03	
	2011/12	309	3.009	1.449	566	5.332	0,11	0,97	0,33	0,13	-6	-85	-84	-47	-223	-2,04	-2,76	-5,47	-7,70	
	2012/13	310	3.006	1.440	566	5.323	0,11	0,97	0,33	0,13	-5	-88	-93	-47	-232	-1,52	-2,84	-6,04	-7,69	
	2013/14	312	3.008	1.430	567	5.317	0,11	0,97	0,33	0,13	-3	-86	-103	-46	-238	-0,98	-2,79	-6,69	-7,54	

**Tabelle 2: Zukünftige Inanspruchnahme von Kinderbetreuungsplätzen nach Bezirken - Variante 1 "Status quo"**

Politischer Bezirk	Jahr	Anzahl betreuter Kinder					Betreuungsquote				Differenz zu 2003/04					Veränderung gegenüber 2003/04 in %				
		0-2 J	3-5 J	6-9 J	10-14 J	alle	0-2 J	3-5 J	6-9 J	10-14 J	0-2 J	3-5 J	6-9 J	10-14 J	alle	0-2 J	3-5 J	6-9 J	10-14 J	
Neunkirchen	2003/04	159	2.294	302	185	2.940	0,07	0,94	0,08	0,05										
	2004/05	158	2.265	293	182	2.898	0,07	0,94	0,08	0,05	-1	-29	-9	-3	-42	-0,63	-1,28	-2,87	-1,58	
	2005/06	156	2.258	284	178	2.876	0,07	0,94	0,08	0,05	-3	-36	-18	-7	-64	-1,86	-1,59	-5,91	-3,73	
	2006/07	154	2.256	276	173	2.860	0,07	0,94	0,08	0,05	-5	-38	-26	-12	-80	-3,22	-1,64	-8,61	-6,24	
	2007/08	152	2.245	271	169	2.837	0,07	0,94	0,08	0,05	-7	-49	-31	-16	-103	-4,40	-2,13	-10,22	-8,71	
	2008/09	151	2.217	269	164	2.801	0,07	0,94	0,08	0,05	-8	-77	-33	-21	-139	-5,31	-3,35	-10,85	-11,23	
	2009/10	149	2.188	268	159	2.765	0,07	0,94	0,08	0,05	-10	-106	-34	-26	-175	-6,06	-4,63	-11,16	-13,89	
	2010/11	149	2.164	267	155	2.734	0,07	0,94	0,08	0,05	-10	-130	-35	-30	-206	-6,56	-5,69	-11,51	-16,18	
	2011/12	148	2.144	266	152	2.710	0,07	0,94	0,08	0,05	-11	-150	-36	-33	-230	-6,98	-6,53	-12,07	-17,64	
	2012/13	148	2.129	263	151	2.691	0,07	0,94	0,08	0,05	-11	-165	-39	-34	-249	-7,12	-7,18	-13,05	-18,19	
	2013/14	147	2.119	259	151	2.677	0,07	0,94	0,08	0,05	-12	-175	-43	-34	-263	-7,37	-7,61	-14,09	-18,48	
	Sankt Pölten (Land)	2003/04	238	2.813	600	234	3.885	0,08	0,93	0,13	0,05									
2004/05		238	2.782	583	232	3.834	0,08	0,93	0,13	0,05	-	-31	-17	-2	-51	-0,13	-1,12	-2,81	-0,89	
2005/06		236	2.773	570	228	3.807	0,08	0,93	0,13	0,05	-2	-40	-30	-6	-78	-1,03	-1,41	-5,02	-2,36	
2006/07		233	2.774	557	225	3.789	0,08	0,93	0,13	0,05	-5	-39	-43	-9	-96	-2,08	-1,38	-7,17	-3,78	
2007/08		231	2.771	548	220	3.770	0,08	0,93	0,13	0,05	-7	-42	-52	-14	-115	-2,92	-1,50	-8,72	-5,96	
2008/09		230	2.748	545	214	3.737	0,08	0,93	0,13	0,05	-8	-65	-55	-20	-148	-3,48	-2,32	-9,14	-8,51	
2009/10		229	2.717	544	209	3.699	0,08	0,93	0,13	0,05	-9	-96	-56	-25	-186	-3,84	-3,40	-9,38	-10,58	
2010/11		228	2.696	542	205	3.672	0,08	0,93	0,13	0,05	-10	-117	-58	-29	-213	-4,00	-4,17	-9,60	-12,46	
2011/12		228	2.682	540	202	3.652	0,08	0,93	0,13	0,05	-10	-131	-60	-32	-233	-4,09	-4,66	-9,97	-13,82	
2012/13		228	2.671	536	201	3.635	0,08	0,93	0,13	0,05	-10	-142	-64	-33	-250	-4,10	-5,07	-10,70	-14,22	
2013/14		228	2.666	531	200	3.625	0,08	0,93	0,13	0,05	-10	-147	-69	-34	-260	-4,04	-5,24	-11,49	-14,44	
Scheibbs		2003/04	62	1.209	92	57	1.420	0,05	0,86	0,04	0,02									
	2004/05	62	1.180	89	56	1.387	0,05	0,86	0,04	0,02	-	-29	-3	-1	-33	0,10	-2,38	-3,31	-1,57	
	2005/06	61	1.174	86	55	1.376	0,05	0,86	0,04	0,02	-1	-35	-6	-2	-44	-1,02	-2,91	-6,04	-4,20	
	2006/07	61	1.178	84	53	1.376	0,05	0,86	0,04	0,02	-1	-31	-8	-4	-44	-2,23	-2,53	-8,69	-6,81	
	2007/08	60	1.180	82	51	1.373	0,05	0,86	0,04	0,02	-2	-29	-10	-6	-47	-3,57	-2,41	-11,06	-9,81	
	2008/09	59	1.168	81	50	1.358	0,05	0,86	0,04	0,02	-3	-41	-11	-7	-62	-4,76	-3,38	-12,15	-12,77	
	2009/10	58	1.153	81	48	1.340	0,05	0,86	0,04	0,02	-4	-56	-11	-9	-80	-5,85	-4,62	-12,49	-15,19	
	2010/11	58	1.138	80	47	1.323	0,05	0,86	0,04	0,02	-4	-71	-12	-10	-97	-6,96	-5,86	-12,57	-17,53	
	2011/12	57	1.124	80	46	1.307	0,05	0,86	0,04	0,02	-5	-85	-12	-11	-113	-7,83	-7,00	-12,80	-19,70	
	2012/13	57	1.112	79	45	1.293	0,05	0,86	0,04	0,02	-5	-97	-13	-12	-127	-8,52	-8,03	-13,68	-20,67	
	2013/14	56	1.100	78	45	1.280	0,05	0,86	0,04	0,02	-6	-109	-14	-12	-140	-9,29	-8,98	-14,80	-21,02	

**Tabelle 2: Zukünftige Inanspruchnahme von Kinderbetreuungsplätzen nach Bezirken - Variante 1 "Status quo"**

Politischer Bezirk	Jahr	Anzahl betreuter Kinder					Betreuungsquote				Differenz zu 2003/04					Veränderung gegenüber 2003/04 in %				
		0-2 J	3-5 J	6-9 J	10-14 J	alle	0-2 J	3-5 J	6-9 J	10-14 J	0-2 J	3-5 J	6-9 J	10-14 J	alle	0-2 J	3-5 J	6-9 J	10-14 J	
Tulln	2003/04	157	1.891	365	150	2.563	0,09	0,95	0,12	0,04										
	2004/05	156	1.863	354	150	2.524	0,09	0,95	0,12	0,04	-1	-28	-11	-	-39	-0,57	-1,46	-2,91	-0,14	
	2005/06	155	1.844	345	148	2.492	0,09	0,95	0,12	0,04	-2	-47	-20	-2	-71	-1,32	-2,47	-5,37	-1,58	
	2006/07	154	1.834	336	144	2.468	0,09	0,95	0,12	0,04	-3	-57	-29	-6	-95	-1,96	-3,01	-7,95	-3,77	
	2007/08	153	1.826	329	140	2.449	0,09	0,95	0,12	0,04	-4	-65	-36	-10	-114	-2,32	-3,43	-9,76	-6,55	
	2008/09	153	1.812	327	136	2.429	0,09	0,95	0,12	0,04	-4	-79	-38	-14	-134	-2,41	-4,15	-10,52	-9,12	
	2009/10	154	1.801	324	133	2.412	0,09	0,95	0,12	0,04	-3	-90	-41	-17	-151	-2,11	-4,77	-11,10	-11,27	
	2010/11	154	1.794	323	130	2.400	0,09	0,95	0,12	0,04	-3	-97	-42	-20	-163	-1,77	-5,14	-11,62	-13,45	
	2011/12	155	1.791	321	127	2.394	0,09	0,95	0,12	0,04	-2	-100	-44	-23	-169	-1,34	-5,31	-12,06	-15,05	
	2012/13	156	1.793	319	126	2.394	0,09	0,95	0,12	0,04	-1	-98	-46	-24	-169	-0,75	-5,18	-12,59	-15,67	
	2013/14	157	1.799	317	126	2.399	0,09	0,95	0,12	0,04	-	-92	-48	-24	-164	0,02	-4,86	-13,09	-16,15	
Waidhofen a. d. Thaya	2003/04	60	750	93	57	960	0,08	0,97	0,07	0,04										
	2004/05	59	734	87	56	937	0,08	0,97	0,07	0,04	-1	-16	-6	-1	-23	-1,07	-2,12	-5,98	-1,26	
	2005/06	58	726	83	55	922	0,08	0,97	0,07	0,04	-2	-24	-10	-2	-38	-2,73	-3,16	-11,00	-3,56	
	2006/07	57	721	79	53	911	0,08	0,97	0,07	0,04	-3	-29	-14	-4	-49	-4,31	-3,81	-14,74	-6,72	
	2007/08	57	713	77	50	898	0,08	0,97	0,07	0,04	-3	-37	-16	-7	-62	-5,61	-4,89	-16,95	-11,67	
	2008/09	56	702	76	47	882	0,08	0,97	0,07	0,04	-4	-48	-17	-10	-78	-6,77	-6,36	-18,15	-16,74	
	2009/10	55	691	75	45	866	0,08	0,97	0,07	0,04	-5	-59	-18	-12	-94	-7,78	-7,92	-19,16	-20,88	
	2010/11	55	681	74	43	853	0,08	0,97	0,07	0,04	-5	-69	-19	-14	-107	-8,48	-9,22	-19,93	-24,25	
	2011/12	55	673	74	42	844	0,08	0,97	0,07	0,04	-5	-77	-19	-15	-116	-9,04	-10,22	-20,83	-26,37	
	2012/13	54	666	72	41	834	0,08	0,97	0,07	0,04	-6	-84	-21	-16	-126	-9,41	-11,21	-22,08	-27,27	
	2013/14	54	662	71	41	829	0,08	0,97	0,07	0,04	-6	-88	-22	-16	-131	-9,59	-11,73	-23,27	-28,02	
Wiener Neustadt (Land)	2003/04	198	2.099	315	123	2.735	0,09	0,92	0,09	0,03										
	2004/05	197	2.086	308	122	2.714	0,09	0,92	0,09	0,03	-1	-13	-7	-1	-21	-0,32	-0,62	-2,07	-0,76	
	2005/06	196	2.085	303	121	2.704	0,09	0,92	0,09	0,03	-2	-14	-12	-2	-31	-1,03	-0,67	-3,84	-2,03	
	2006/07	194	2.085	298	118	2.696	0,09	0,92	0,09	0,03	-4	-14	-17	-5	-39	-1,79	-0,69	-5,28	-3,77	
	2007/08	193	2.079	296	116	2.684	0,09	0,92	0,09	0,03	-5	-20	-19	-7	-51	-2,31	-0,95	-6,18	-6,06	
	2008/09	193	2.062	295	113	2.663	0,09	0,92	0,09	0,03	-5	-37	-20	-10	-72	-2,64	-1,77	-6,40	-7,92	
	2009/10	193	2.046	295	111	2.645	0,09	0,92	0,09	0,03	-5	-53	-20	-12	-90	-2,74	-2,51	-6,48	-9,53	
	2010/11	193	2.036	294	110	2.633	0,09	0,92	0,09	0,03	-5	-63	-21	-13	-102	-2,67	-2,99	-6,67	-10,94	
	2011/12	193	2.030	293	109	2.624	0,09	0,92	0,09	0,03	-5	-69	-22	-14	-111	-2,48	-3,31	-7,02	-11,76	
	2012/13	194	2.028	291	108	2.620	0,09	0,92	0,09	0,03	-4	-71	-24	-15	-115	-2,22	-3,40	-7,71	-11,96	
	2013/14	194	2.028	289	108	2.619	0,09	0,92	0,09	0,03	-4	-71	-26	-15	-116	-1,96	-3,37	-8,31	-12,10	

**Tabelle 2: Zukünftige Inanspruchnahme von Kinderbetreuungsplätzen nach Bezirken - Variante 1 "Status quo"**

Politischer Bezirk	Jahr	Anzahl betreuter Kinder					Betreuungsquote				Differenz zu 2003/04					Veränderung gegenüber 2003/04 in %				
		0-2 J	3-5 J	6-9 J	10-14 J	alle	0-2 J	3-5 J	6-9 J	10-14 J	0-2 J	3-5 J	6-9 J	10-14 J	alle	0-2 J	3-5 J	6-9 J	10-14 J	
Wien Umgebung	2003/04	237	2.848	1.691	622	5.398	0,09	0,91	0,36	0,12										
	2004/05	237	2.813	1.672	624	5.347	0,09	0,91	0,36	0,12	-	-35	-19	2	-51	0,13	-1,23	-1,10	0,39	
	2005/06	236	2.819	1.643	621	5.319	0,09	0,91	0,36	0,12	-1	-29	-48	-1	-79	-0,32	-1,01	-2,83	-0,17	
	2006/07	235	2.836	1.610	619	5.300	0,09	0,91	0,36	0,12	-2	-12	-81	-3	-98	-0,83	-0,44	-4,77	-0,54	
	2007/08	234	2.842	1.588	615	5.279	0,09	0,91	0,36	0,12	-3	-6	-103	-7	-119	-1,21	-0,21	-6,12	-1,08	
	2008/09	234	2.830	1.584	608	5.256	0,09	0,91	0,36	0,12	-3	-18	-107	-14	-142	-1,21	-0,64	-6,32	-2,19	
	2009/10	235	2.812	1.592	599	5.238	0,09	0,91	0,36	0,12	-2	-36	-99	-23	-160	-0,98	-1,25	-5,85	-3,72	
	2010/11	236	2.802	1.598	588	5.224	0,09	0,91	0,36	0,12	-1	-46	-93	-34	-174	-0,58	-1,61	-5,52	-5,42	
	2011/12	237	2.797	1.598	581	5.214	0,09	0,91	0,36	0,12	-	-51	-93	-41	-184	0,02	-1,78	-5,50	-6,53	
	2012/13	239	2.801	1.591	582	5.212	0,09	0,91	0,36	0,12	2	-47	-100	-40	-186	0,81	-1,65	-5,93	-6,47	
	2013/14	241	2.809	1.582	585	5.217	0,09	0,91	0,36	0,12	4	-39	-109	-37	-181	1,63	-1,36	-6,47	-5,98	
Zwettl	2003/04	56	1.221	104	58	1.439	0,04	0,90	0,05	0,02										
	2004/05	56	1.169	100	57	1.381	0,04	0,90	0,05	0,02	-	-52	-4	-1	-58	0,10	-4,28	-3,88	-2,33	
	2005/06	55	1.153	95	55	1.358	0,04	0,90	0,05	0,02	-1	-68	-9	-3	-81	-1,33	-5,58	-8,51	-4,79	
	2006/07	54	1.155	90	54	1.352	0,04	0,90	0,05	0,02	-2	-66	-14	-4	-87	-3,21	-5,43	-13,87	-7,15	
	2007/08	53	1.154	85	52	1.345	0,04	0,90	0,05	0,02	-3	-67	-19	-6	-94	-4,65	-5,51	-17,98	-10,14	
	2008/09	53	1.139	83	50	1.325	0,04	0,90	0,05	0,02	-3	-82	-21	-8	-114	-5,70	-6,74	-20,15	-13,68	
	2009/10	52	1.120	82	48	1.302	0,04	0,90	0,05	0,02	-4	-101	-22	-10	-137	-6,53	-8,28	-21,07	-17,78	
	2010/11	52	1.104	82	45	1.283	0,04	0,90	0,05	0,02	-4	-117	-22	-13	-156	-7,21	-9,56	-21,34	-22,35	
	2011/12	51	1.091	81	43	1.267	0,04	0,90	0,05	0,02	-5	-130	-23	-15	-172	-8,05	-10,64	-21,77	-26,08	
	2012/13	51	1.081	80	42	1.254	0,04	0,90	0,05	0,02	-5	-140	-24	-16	-185	-8,57	-11,48	-22,77	-27,94	
	2013/14	51	1.073	79	41	1.244	0,04	0,90	0,05	0,02	-5	-148	-25	-17	-195	-9,09	-12,12	-23,87	-28,71	
Linz (Stadt)	2003/04	735	4.683	2.732	1.164	9.314	0,15	1,01	0,42	0,17										
	2004/05	730	4.625	2.662	1.154	9.171	0,15	1,01	0,42	0,17	-5	-58	-70	-10	-143	-0,74	-1,23	-2,55	-0,86	
	2005/06	726	4.589	2.593	1.139	9.047	0,15	1,01	0,42	0,17	-9	-94	-139	-25	-267	-1,21	-2,01	-5,08	-2,14	
	2006/07	723	4.555	2.530	1.120	8.929	0,15	1,01	0,42	0,17	-12	-128	-202	-44	-385	-1,64	-2,73	-7,38	-3,77	
	2007/08	723	4.530	2.482	1.096	8.830	0,15	1,01	0,42	0,17	-12	-153	-250	-68	-484	-1,65	-3,28	-9,14	-5,87	
	2008/09	723	4.506	2.458	1.070	8.757	0,15	1,01	0,42	0,17	-12	-177	-274	-94	-557	-1,65	-3,78	-10,02	-8,09	
	2009/10	724	4.492	2.445	1.044	8.705	0,15	1,01	0,42	0,17	-11	-191	-287	-120	-609	-1,44	-4,08	-10,52	-10,33	
	2010/11	727	4.477	2.427	1.020	8.652	0,15	1,01	0,42	0,17	-8	-206	-305	-144	-662	-1,05	-4,40	-11,16	-12,34	
	2011/12	731	4.477	2.418	1.004	8.629	0,15	1,01	0,42	0,17	-4	-206	-314	-160	-685	-0,54	-4,40	-11,50	-13,77	
	2012/13	734	4.493	2.405	994	8.626	0,15	1,01	0,42	0,17	-1	-190	-327	-170	-688	-0,09	-4,07	-11,97	-14,62	
	2013/14	738	4.505	2.398	988	8.629	0,15	1,01	0,42	0,17	3	-178	-334	-176	-685	0,45	-3,80	-12,22	-15,11	

**Tabelle 2: Zukünftige Inanspruchnahme von Kinderbetreuungsplätzen nach Bezirken - Variante 1 "Status quo"**

Politischer Bezirk	Jahr	Anzahl betreuter Kinder					Betreuungsquote				Differenz zu 2003/04					Veränderung gegenüber 2003/04 in %				
		0-2 J	3-5 J	6-9 J	10-14 J	alle	0-2 J	3-5 J	6-9 J	10-14 J	0-2 J	3-5 J	6-9 J	10-14 J	alle	0-2 J	3-5 J	6-9 J	10-14 J	
Steyr (Stadt)	2003/04	83	971	452	316	1.822	0,07	0,87	0,28	0,18										
	2004/05	83	951	434	309	1.777	0,07	0,87	0,28	0,18	-	-20	-18	-7	-45	0,00	-2,06	-3,95	-2,34	
	2005/06	83	940	417	299	1.740	0,07	0,87	0,28	0,18	-	-31	-35	-17	-82	-0,21	-3,17	-7,67	-5,30	
	2006/07	83	939	402	290	1.713	0,07	0,87	0,28	0,18	-	-32	-50	-26	-109	-0,51	-3,32	-11,05	-8,35	
	2007/08	82	939	391	279	1.691	0,07	0,87	0,28	0,18	-1	-32	-61	-37	-131	-0,65	-3,32	-13,47	-11,67	
	2008/09	83	936	386	269	1.673	0,07	0,87	0,28	0,18	-	-35	-66	-47	-149	-0,39	-3,59	-14,63	-14,97	
	2009/10	83	934	384	259	1.660	0,07	0,87	0,28	0,18	-	-37	-68	-57	-162	-0,18	-3,83	-15,11	-17,97	
	2010/11	83	931	383	250	1.648	0,07	0,87	0,28	0,18	-	-40	-69	-66	-174	0,03	-4,07	-15,32	-20,75	
	2011/12	83	931	382	244	1.640	0,07	0,87	0,28	0,18	-	-40	-70	-72	-182	0,54	-4,10	-15,52	-22,85	
	2012/13	84	933	381	241	1.638	0,07	0,87	0,28	0,18	1	-38	-71	-75	-184	0,92	-3,95	-15,81	-23,81	
	2013/14	84	935	380	239	1.637	0,07	0,87	0,28	0,18	1	-36	-72	-77	-185	1,07	-3,71	-16,03	-24,37	
	Wels (Stadt)	2003/04	138	1.555	469	320	2.482	0,07	0,83	0,18	0,12									
		2004/05	138	1.547	459	327	2.471	0,07	0,83	0,18	0,12	-	-8	-10	7	-11	0,16	-0,54	-2,07	2,20
2005/06		138	1.544	451	331	2.463	0,07	0,83	0,18	0,12	-	-11	-18	11	-19	-0,32	-0,73	-3,89	3,33	
2006/07		137	1.544	443	330	2.454	0,07	0,83	0,18	0,12	-1	-11	-26	10	-28	-0,84	-0,73	-5,51	3,21	
2007/08		136	1.546	438	326	2.446	0,07	0,83	0,18	0,12	-2	-9	-31	6	-36	-1,18	-0,57	-6,62	1,77	
2008/09		136	1.541	437	319	2.434	0,07	0,83	0,18	0,12	-2	-14	-32	-1	-48	-1,35	-0,89	-6,76	-0,29	
2009/10		136	1.531	437	313	2.417	0,07	0,83	0,18	0,12	-2	-24	-32	-7	-65	-1,28	-1,52	-6,91	-2,19	
2010/11		137	1.526	436	308	2.406	0,07	0,83	0,18	0,12	-1	-29	-33	-12	-76	-1,05	-1,88	-7,02	-3,88	
2011/12		137	1.523	436	304	2.400	0,07	0,83	0,18	0,12	-1	-32	-33	-16	-82	-0,82	-2,06	-7,05	-5,03	
2012/13		137	1.523	434	303	2.398	0,07	0,83	0,18	0,12	-1	-32	-35	-17	-84	-0,50	-2,04	-7,51	-5,25	
2013/14		138	1.525	432	303	2.397	0,07	0,83	0,18	0,12	-	-30	-37	-17	-85	-0,20	-1,90	-7,96	-5,46	
Braunau am Inn		2003/04	94	2.387	128	242	2.851	0,03	0,81	0,03	0,05									
		2004/05	93	2.312	123	238	2.767	0,03	0,81	0,03	0,05	-1	-75	-5	-4	-84	-0,61	-3,12	-3,60	-1,64
	2005/06	93	2.276	119	232	2.720	0,03	0,81	0,03	0,05	-1	-111	-9	-10	-131	-1,37	-4,63	-7,35	-4,13	
	2006/07	92	2.254	113	227	2.686	0,03	0,81	0,03	0,05	-2	-133	-15	-15	-165	-2,15	-5,57	-11,37	-6,35	
	2007/08	91	2.241	109	221	2.662	0,03	0,81	0,03	0,05	-3	-146	-19	-21	-189	-2,69	-6,10	-14,99	-8,80	
	2008/09	91	2.226	106	213	2.637	0,03	0,81	0,03	0,05	-3	-161	-22	-29	-214	-3,04	-6,74	-16,92	-11,93	
	2009/10	91	2.209	105	205	2.610	0,03	0,81	0,03	0,05	-3	-178	-23	-37	-241	-3,23	-7,47	-17,93	-15,23	
	2010/11	91	2.197	104	197	2.588	0,03	0,81	0,03	0,05	-3	-190	-24	-45	-263	-3,33	-7,98	-18,70	-18,73	
	2011/12	91	2.189	103	189	2.572	0,03	0,81	0,03	0,05	-3	-198	-25	-53	-279	-3,33	-8,29	-19,20	-21,90	
	2012/13	91	2.184	103	185	2.562	0,03	0,81	0,03	0,05	-3	-203	-25	-57	-289	-3,31	-8,52	-19,71	-23,62	
	2013/14	91	2.181	102	183	2.557	0,03	0,81	0,03	0,05	-3	-206	-26	-59	-294	-3,31	-8,63	-20,23	-24,49	

**Tabelle 2: Zukünftige Inanspruchnahme von Kinderbetreuungsplätzen nach Bezirken - Variante 1 "Status quo"**

Politischer Bezirk	Jahr	Anzahl betreuter Kinder					Betreuungsquote				Differenz zu 2003/04					Veränderung gegenüber 2003/04 in %				
		0-2 J	3-5 J	6-9 J	10-14 J	alle	0-2 J	3-5 J	6-9 J	10-14 J	0-2 J	3-5 J	6-9 J	10-14 J	alle	0-2 J	3-5 J	6-9 J	10-14 J	
Eferding	2003/04	31	841	95	37	1.004	0,03	0,83	0,06	0,02										
	2004/05	31	835	91	37	994	0,03	0,83	0,06	0,02	-	-6	-4	-	-10	-0,97	-0,72	-3,72	-0,93	
	2005/06	30	836	88	36	991	0,03	0,83	0,06	0,02	-1	-5	-7	-1	-13	-2,11	-0,56	-7,57	-2,32	
	2006/07	30	835	84	35	985	0,03	0,83	0,06	0,02	-1	-6	-11	-2	-19	-3,12	-0,76	-11,17	-4,15	
	2007/08	30	828	82	34	974	0,03	0,83	0,06	0,02	-1	-13	-13	-3	-30	-4,05	-1,54	-13,53	-6,99	
	2008/09	30	818	82	33	963	0,03	0,83	0,06	0,02	-1	-23	-13	-4	-41	-4,57	-2,73	-14,00	-10,22	
	2009/10	29	810	82	32	953	0,03	0,83	0,06	0,02	-2	-31	-13	-5	-51	-5,09	-3,68	-14,11	-13,62	
	2010/11	29	805	81	31	946	0,03	0,83	0,06	0,02	-2	-36	-14	-6	-58	-5,30	-4,27	-14,60	-16,88	
	2011/12	29	799	80	30	939	0,03	0,83	0,06	0,02	-2	-42	-15	-7	-65	-5,30	-4,96	-15,26	-18,93	
	2012/13	29	796	80	30	935	0,03	0,83	0,06	0,02	-2	-45	-15	-7	-69	-5,30	-5,36	-15,90	-19,40	
	2013/14	29	794	79	30	933	0,03	0,83	0,06	0,02	-2	-47	-16	-7	-71	-5,09	-5,56	-16,73	-19,45	
Freistadt	2003/04	52	1.668	120	1	1.841	0,03	0,77	0,04	0,00										
	2004/05	52	1.630	115	1	1.798	0,03	0,77	0,04	0,00	-	-38	-5	-	-43	0,06	-2,26	-4,36	-1,99	
	2005/06	52	1.627	110	1	1.789	0,03	0,77	0,04	0,00	-	-41	-10	-	-52	-0,82	-2,47	-8,16	-4,97	
	2006/07	51	1.635	106	1	1.793	0,03	0,77	0,04	0,00	-1	-33	-14	-	-48	-1,87	-1,98	-11,57	-8,07	
	2007/08	51	1.634	103	1	1.789	0,03	0,77	0,04	0,00	-1	-34	-17	-	-52	-2,74	-2,01	-14,11	-11,68	
	2008/09	50	1.621	102	1	1.774	0,03	0,77	0,04	0,00	-2	-47	-18	-	-67	-3,41	-2,80	-15,30	-15,44	
	2009/10	50	1.604	101	1	1.756	0,03	0,77	0,04	0,00	-2	-64	-19	-	-85	-3,79	-3,82	-15,53	-18,74	
	2010/11	50	1.590	101	1	1.742	0,03	0,77	0,04	0,00	-2	-78	-19	-	-99	-4,12	-4,69	-15,44	-21,64	
	2011/12	50	1.582	101	1	1.733	0,03	0,77	0,04	0,00	-2	-86	-19	-	-108	-4,49	-5,16	-15,72	-23,90	
	2012/13	50	1.574	100	1	1.725	0,03	0,77	0,04	0,00	-2	-94	-20	-	-116	-4,71	-5,61	-16,38	-24,93	
	2013/14	49	1.570	99	1	1.720	0,03	0,77	0,04	0,00	-3	-98	-21	-	-121	-4,95	-5,88	-17,10	-25,18	
Gmunden	2003/04	139	2.628	393	286	3.446	0,05	0,87	0,08	0,06										
	2004/05	138	2.562	378	284	3.363	0,05	0,87	0,08	0,06	-1	-66	-15	-2	-83	-0,54	-2,51	-3,70	-0,69	
	2005/06	137	2.532	364	280	3.313	0,05	0,87	0,08	0,06	-2	-96	-29	-6	-133	-1,46	-3,65	-7,46	-2,17	
	2006/07	136	2.521	349	273	3.279	0,05	0,87	0,08	0,06	-3	-107	-44	-13	-167	-2,37	-4,09	-11,17	-4,44	
	2007/08	135	2.508	338	264	3.245	0,05	0,87	0,08	0,06	-4	-120	-55	-22	-201	-3,09	-4,58	-13,90	-7,59	
	2008/09	134	2.485	332	255	3.206	0,05	0,87	0,08	0,06	-5	-143	-61	-31	-240	-3,61	-5,44	-15,40	-10,89	
	2009/10	133	2.463	329	245	3.171	0,05	0,87	0,08	0,06	-6	-165	-64	-41	-275	-4,01	-6,28	-16,27	-14,28	
	2010/11	133	2.445	327	236	3.141	0,05	0,87	0,08	0,06	-6	-183	-66	-50	-305	-4,28	-6,95	-16,78	-17,59	
	2011/12	133	2.433	325	229	3.120	0,05	0,87	0,08	0,06	-6	-195	-68	-57	-326	-4,48	-7,42	-17,22	-20,03	
	2012/13	133	2.423	323	225	3.103	0,05	0,87	0,08	0,06	-6	-205	-70	-61	-343	-4,58	-7,79	-17,92	-21,39	
	2013/14	133	2.415	320	223	3.091	0,05	0,87	0,08	0,06	-6	-213	-73	-63	-355	-4,59	-8,09	-18,56	-22,16	

**Tabelle 2: Zukünftige Inanspruchnahme von Kinderbetreuungsplätzen nach Bezirken - Variante 1 "Status quo"**

Politischer Bezirk	Jahr	Anzahl betreuter Kinder					Betreuungsquote				Differenz zu 2003/04					Veränderung gegenüber 2003/04 in %				
		0-2 J	3-5 J	6-9 J	10-14 J	alle	0-2 J	3-5 J	6-9 J	10-14 J	0-2 J	3-5 J	6-9 J	10-14 J	alle	0-2 J	3-5 J	6-9 J	10-14 J	
Grieskirchen	2003/04	34	1.726	54	14	1.828	0,02	0,82	0,02	0,00										
	2004/05	34	1.687	52	14	1.787	0,02	0,82	0,02	0,00	-	-39	-2	-	-41	-1,01	-2,27	-3,36	-0,11	
	2005/06	33	1.672	51	14	1.769	0,02	0,82	0,02	0,00	-1	-54	-3	-	-59	-2,29	-3,14	-6,33	-1,98	
	2006/07	33	1.659	49	13	1.755	0,02	0,82	0,02	0,00	-1	-67	-5	-1	-73	-3,41	-3,86	-9,13	-4,61	
	2007/08	33	1.644	48	13	1.737	0,02	0,82	0,02	0,00	-1	-82	-6	-1	-91	-4,34	-4,74	-11,75	-7,53	
	2008/09	32	1.624	47	13	1.716	0,02	0,82	0,02	0,00	-2	-102	-7	-1	-112	-4,97	-5,89	-13,22	-10,50	
	2009/10	32	1.606	46	12	1.697	0,02	0,82	0,02	0,00	-2	-120	-8	-2	-131	-5,50	-6,95	-14,03	-13,22	
	2010/11	32	1.593	46	12	1.683	0,02	0,82	0,02	0,00	-2	-133	-8	-2	-145	-5,82	-7,70	-14,72	-15,81	
	2011/12	32	1.582	46	11	1.671	0,02	0,82	0,02	0,00	-2	-144	-8	-3	-157	-5,95	-8,37	-15,44	-18,17	
	2012/13	32	1.574	45	11	1.662	0,02	0,82	0,02	0,00	-2	-152	-9	-3	-166	-5,98	-8,81	-16,29	-19,46	
	2013/14	32	1.570	45	11	1.658	0,02	0,82	0,02	0,00	-2	-156	-9	-3	-170	-6,05	-9,01	-17,17	-20,17	
Kirchdorf an der Krems	2003/04	56	1.540	155	55	1.806	0,03	0,80	0,05	0,02										
	2004/05	56	1.494	149	56	1.755	0,03	0,80	0,05	0,02	-	-46	-6	1	-51	-0,28	-2,96	-3,96	1,10	
	2005/06	55	1.469	143	56	1.723	0,03	0,80	0,05	0,02	-1	-71	-12	1	-83	-1,37	-4,59	-7,67	0,91	
	2006/07	54	1.460	138	55	1.707	0,03	0,80	0,05	0,02	-2	-80	-17	-	-99	-2,88	-5,21	-11,13	-0,51	
	2007/08	54	1.456	133	53	1.696	0,03	0,80	0,05	0,02	-2	-84	-22	-2	-110	-4,19	-5,44	-14,08	-3,37	
	2008/09	53	1.442	131	51	1.676	0,03	0,80	0,05	0,02	-3	-98	-24	-4	-130	-5,22	-6,39	-15,74	-7,09	
	2009/10	53	1.421	129	49	1.652	0,03	0,80	0,05	0,02	-3	-119	-26	-6	-154	-5,98	-7,74	-16,82	-10,56	
	2010/11	52	1.404	128	47	1.631	0,03	0,80	0,05	0,02	-4	-136	-27	-8	-175	-6,46	-8,85	-17,47	-13,85	
	2011/12	52	1.390	127	46	1.616	0,03	0,80	0,05	0,02	-4	-150	-28	-9	-190	-6,74	-9,73	-17,90	-16,60	
	2012/13	52	1.380	126	45	1.602	0,03	0,80	0,05	0,02	-4	-160	-29	-10	-204	-7,00	-10,42	-18,88	-18,18	
	2013/14	52	1.372	124	44	1.592	0,03	0,80	0,05	0,02	-4	-168	-31	-11	-214	-7,20	-10,94	-19,88	-19,17	
Linz-Land	2003/04	331	3.560	1.277	500	5.668	0,09	0,86	0,21	0,08										
	2004/05	330	3.521	1.247	499	5.598	0,09	0,86	0,21	0,08	-1	-39	-30	-1	-70	-0,28	-1,10	-2,31	-0,12	
	2005/06	329	3.486	1.222	495	5.531	0,09	0,86	0,21	0,08	-2	-74	-55	-5	-137	-0,46	-2,08	-4,34	-1,09	
	2006/07	329	3.460	1.198	487	5.473	0,09	0,86	0,21	0,08	-2	-100	-79	-13	-195	-0,60	-2,82	-6,20	-2,70	
	2007/08	329	3.450	1.179	476	5.434	0,09	0,86	0,21	0,08	-2	-110	-98	-24	-234	-0,54	-3,08	-7,70	-4,77	
	2008/09	330	3.442	1.168	465	5.405	0,09	0,86	0,21	0,08	-1	-118	-109	-35	-263	-0,34	-3,32	-8,53	-6,92	
	2009/10	331	3.435	1.160	456	5.382	0,09	0,86	0,21	0,08	-	-125	-117	-44	-286	0,10	-3,51	-9,18	-8,85	
	2010/11	333	3.435	1.152	447	5.367	0,09	0,86	0,21	0,08	2	-125	-125	-53	-301	0,58	-3,52	-9,75	-10,60	
	2011/12	335	3.442	1.149	440	5.365	0,09	0,86	0,21	0,08	4	-118	-128	-60	-303	1,11	-3,32	-10,01	-12,06	
	2012/13	337	3.452	1.147	436	5.371	0,09	0,86	0,21	0,08	6	-108	-130	-64	-297	1,67	-3,03	-10,20	-12,85	
	2013/14	338	3.465	1.145	433	5.381	0,09	0,86	0,21	0,08	7	-95	-132	-67	-287	2,13	-2,66	-10,33	-13,44	

**Tabelle 2: Zukünftige Inanspruchnahme von Kinderbetreuungsplätzen nach Bezirken - Variante 1 "Status quo"**

Politischer Bezirk	Jahr	Anzahl betreuter Kinder					Betreuungsquote				Differenz zu 2003/04					Veränderung gegenüber 2003/04 in %				
		0-2 J	3-5 J	6-9 J	10-14 J	alle	0-2 J	3-5 J	6-9 J	10-14 J	0-2 J	3-5 J	6-9 J	10-14 J	alle	0-2 J	3-5 J	6-9 J	10-14 J	
Perg	2003/04	63	1.816	196	23	2.098	0,03	0,80	0,06	0,01										
	2004/05	63	1.780	191	23	2.056	0,03	0,80	0,06	0,01	-	-36	-5	-	-42	-0,27	-1,98	-2,74	-0,40	
	2005/06	62	1.758	186	22	2.029	0,03	0,80	0,06	0,01	-1	-58	-10	-1	-69	-0,81	-3,19	-5,02	-2,22	
	2006/07	62	1.747	182	22	2.012	0,03	0,80	0,06	0,01	-1	-69	-14	-1	-86	-1,34	-3,83	-7,30	-4,98	
	2007/08	62	1.742	178	21	2.003	0,03	0,80	0,06	0,01	-1	-74	-18	-2	-95	-1,71	-4,08	-9,37	-7,89	
	2008/09	62	1.734	175	21	1.991	0,03	0,80	0,06	0,01	-1	-82	-21	-2	-107	-1,91	-4,53	-10,58	-10,34	
	2009/10	62	1.723	174	20	1.978	0,03	0,80	0,06	0,01	-1	-93	-22	-3	-120	-1,96	-5,12	-11,46	-12,43	
	2010/11	62	1.717	172	20	1.971	0,03	0,80	0,06	0,01	-1	-99	-24	-3	-127	-1,89	-5,46	-12,05	-14,50	
	2011/12	62	1.714	172	19	1.967	0,03	0,80	0,06	0,01	-1	-102	-24	-4	-131	-1,77	-5,60	-12,36	-16,39	
	2012/13	62	1.713	171	19	1.965	0,03	0,80	0,06	0,01	-1	-103	-25	-4	-133	-1,63	-5,66	-12,79	-17,49	
	2013/14	62	1.714	170	19	1.965	0,03	0,80	0,06	0,01	-1	-102	-26	-4	-133	-1,39	-5,64	-13,19	-18,24	
	Ried im Innkreis	2003/04	85	1.657	278	154	2.174	0,05	0,87	0,09	0,05									
2004/05		85	1.611	266	154	2.116	0,05	0,87	0,09	0,05	-	-46	-12	-	-58	-0,17	-2,78	-4,34	0,16	
2005/06		84	1.588	255	153	2.080	0,05	0,87	0,09	0,05	-1	-69	-23	-1	-94	-0,77	-4,19	-8,18	-0,83	
2006/07		84	1.575	246	149	2.054	0,05	0,87	0,09	0,05	-1	-82	-32	-5	-120	-1,52	-4,94	-11,37	-3,07	
2007/08		83	1.572	239	144	2.038	0,05	0,87	0,09	0,05	-2	-85	-39	-10	-136	-2,09	-5,13	-14,09	-6,52	
2008/09		83	1.563	234	138	2.018	0,05	0,87	0,09	0,05	-2	-94	-44	-16	-156	-2,41	-5,68	-15,72	-10,45	
2009/10		83	1.551	232	133	1.998	0,05	0,87	0,09	0,05	-2	-106	-46	-21	-176	-2,52	-6,37	-16,69	-13,87	
2010/11		83	1.543	230	128	1.984	0,05	0,87	0,09	0,05	-2	-114	-48	-26	-190	-2,54	-6,86	-17,33	-16,82	
2011/12		83	1.537	229	124	1.974	0,05	0,87	0,09	0,05	-2	-120	-49	-30	-200	-2,42	-7,21	-17,60	-19,36	
2012/13		83	1.535	228	122	1.968	0,05	0,87	0,09	0,05	-2	-122	-50	-32	-206	-2,29	-7,35	-18,02	-20,77	
2013/14		83	1.535	226	121	1.965	0,05	0,87	0,09	0,05	-2	-122	-52	-33	-209	-2,25	-7,37	-18,59	-21,69	
Rohrbach		2003/04	18	1.449	76	376	1.919	0,01	0,77	0,02	0,11									
	2004/05	18	1.385	72	370	1.845	0,01	0,77	0,02	0,11	-	-64	-4	-6	-74	0,00	-4,44	-5,03	-1,46	
	2005/06	18	1.359	68	359	1.805	0,01	0,77	0,02	0,11	-	-90	-8	-17	-114	-0,69	-6,19	-10,23	-4,42	
	2006/07	18	1.357	64	346	1.785	0,01	0,77	0,02	0,11	-	-92	-12	-30	-134	-1,60	-6,36	-15,23	-7,93	
	2007/08	18	1.357	61	331	1.768	0,01	0,77	0,02	0,11	-	-92	-15	-45	-151	-2,08	-6,33	-19,16	-11,85	
	2008/09	18	1.349	60	315	1.741	0,01	0,77	0,02	0,11	-	-100	-16	-61	-178	-2,49	-6,93	-21,46	-16,20	
	2009/10	18	1.338	59	298	1.712	0,01	0,77	0,02	0,11	-	-111	-17	-78	-207	-2,76	-7,69	-22,61	-20,64	
	2010/11	17	1.331	59	282	1.690	0,01	0,77	0,02	0,11	-1	-118	-17	-94	-229	-2,97	-8,13	-22,88	-24,94	
	2011/12	17	1.325	58	270	1.670	0,01	0,77	0,02	0,11	-1	-124	-18	-106	-249	-3,08	-8,59	-23,04	-28,32	
	2012/13	17	1.322	58	262	1.659	0,01	0,77	0,02	0,11	-1	-127	-18	-114	-260	-3,18	-8,80	-23,49	-30,29	
	2013/14	17	1.320	58	258	1.653	0,01	0,77	0,02	0,11	-1	-129	-18	-118	-266	-3,41	-8,92	-24,04	-31,25	



**Tabelle 2: Zukünftige Inanspruchnahme von Kinderbetreuungsplätzen nach Bezirken - Variante 1 "Status quo"**

Politischer Bezirk	Jahr	Anzahl betreuter Kinder					Betreuungsquote				Differenz zu 2003/04					Veränderung gegenüber 2003/04 in %				
		0-2 J	3-5 J	6-9 J	10-14 J	alle	0-2 J	3-5 J	6-9 J	10-14 J	0-2 J	3-5 J	6-9 J	10-14 J	alle	0-2 J	3-5 J	6-9 J	10-14 J	
Schärding	2003/04	38	1.460	37	0	1.535	0,02	0,78	0,01	0,00										
	2004/05	38	1.437	36	0	1.511	0,02	0,78	0,01	0,00	-	-23	-1	-	-24	-0,36	-1,54	-3,65	.	
	2005/06	37	1.437	34	0	1.509	0,02	0,78	0,01	0,00	-1	-23	-3	-	-26	-1,51	-1,58	-7,11	.	
	2006/07	37	1.438	33	0	1.509	0,02	0,78	0,01	0,00	-1	-22	-4	-	-26	-2,78	-1,47	-10,50	.	
	2007/08	37	1.433	32	0	1.502	0,02	0,78	0,01	0,00	-1	-27	-5	-	-33	-3,80	-1,83	-12,80	.	
	2008/09	36	1.418	32	0	1.486	0,02	0,78	0,01	0,00	-2	-42	-5	-	-49	-4,51	-2,89	-13,64	.	
	2009/10	36	1.400	32	0	1.468	0,02	0,78	0,01	0,00	-2	-60	-5	-	-67	-5,04	-4,08	-13,77	.	
	2010/11	36	1.387	32	0	1.455	0,02	0,78	0,01	0,00	-2	-73	-5	-	-80	-5,46	-4,99	-14,01	.	
	2011/12	36	1.377	32	0	1.444	0,02	0,78	0,01	0,00	-2	-83	-5	-	-91	-5,80	-5,68	-14,52	.	
	2012/13	36	1.368	31	0	1.435	0,02	0,78	0,01	0,00	-2	-92	-6	-	-100	-6,02	-6,28	-15,36	.	
	2013/14	36	1.362	31	0	1.429	0,02	0,78	0,01	0,00	-2	-98	-6	-	-106	-6,19	-6,69	-16,32	.	
Steyr-Land	2003/04	70	1.574	109	11	1.764	0,04	0,86	0,04	0,00										
	2004/05	70	1.539	105	11	1.724	0,04	0,86	0,04	0,00	-	-35	-4	-	-40	-0,71	-2,23	-3,74	-0,75	
	2005/06	69	1.517	100	11	1.697	0,04	0,86	0,04	0,00	-1	-57	-9	-	-67	-1,55	-3,61	-7,85	-1,81	
	2006/07	68	1.504	96	11	1.679	0,04	0,86	0,04	0,00	-2	-70	-13	-	-85	-2,38	-4,45	-11,54	-3,73	
	2007/08	68	1.495	94	10	1.666	0,04	0,86	0,04	0,00	-2	-79	-15	-1	-98	-3,00	-5,04	-14,18	-6,61	
	2008/09	68	1.483	92	10	1.652	0,04	0,86	0,04	0,00	-2	-91	-17	-1	-112	-3,25	-5,81	-15,54	-10,06	
	2009/10	68	1.470	91	9	1.638	0,04	0,86	0,04	0,00	-2	-104	-18	-2	-126	-3,33	-6,60	-16,51	-13,76	
	2010/11	68	1.462	90	9	1.629	0,04	0,86	0,04	0,00	-2	-112	-19	-2	-135	-3,27	-7,11	-17,28	-17,17	
	2011/12	68	1.458	90	9	1.625	0,04	0,86	0,04	0,00	-2	-116	-19	-2	-139	-3,00	-7,35	-17,79	-19,52	
	2012/13	68	1.456	89	9	1.622	0,04	0,86	0,04	0,00	-2	-118	-20	-2	-142	-2,80	-7,48	-18,32	-20,79	
	2013/14	68	1.457	88	9	1.623	0,04	0,86	0,04	0,00	-2	-117	-21	-2	-141	-2,60	-7,40	-18,90	-21,70	
Urfahr-Umgebung	2003/04	120	2.191	345	319	2.975	0,05	0,83	0,09	0,07										
	2004/05	120	2.171	335	315	2.941	0,05	0,83	0,09	0,07	-	-20	-10	-4	-34	-0,05	-0,91	-2,86	-1,28	
	2005/06	119	2.169	325	308	2.922	0,05	0,83	0,09	0,07	-1	-22	-20	-11	-53	-0,50	-0,98	-5,67	-3,41	
	2006/07	119	2.167	317	300	2.903	0,05	0,83	0,09	0,07	-1	-24	-28	-19	-72	-0,92	-1,11	-8,07	-5,84	
	2007/08	119	2.166	311	292	2.889	0,05	0,83	0,09	0,07	-1	-25	-34	-27	-86	-1,19	-1,13	-9,76	-8,31	
	2008/09	119	2.156	309	284	2.868	0,05	0,83	0,09	0,07	-1	-35	-36	-35	-107	-1,16	-1,59	-10,36	-10,88	
	2009/10	119	2.146	309	276	2.850	0,05	0,83	0,09	0,07	-1	-45	-36	-43	-125	-0,89	-2,05	-10,51	-13,37	
	2010/11	119	2.143	308	269	2.840	0,05	0,83	0,09	0,07	-1	-48	-37	-50	-135	-0,51	-2,19	-10,73	-15,61	
	2011/12	120	2.143	307	264	2.834	0,05	0,83	0,09	0,07	-	-48	-38	-55	-141	-0,14	-2,20	-10,92	-17,16	
	2012/13	120	2.145	306	263	2.834	0,05	0,83	0,09	0,07	-	-46	-39	-56	-141	0,28	-2,10	-11,25	-17,71	
	2013/14	121	2.152	305	262	2.840	0,05	0,83	0,09	0,07	1	-39	-40	-57	-135	0,70	-1,78	-11,60	-17,92	

**Tabelle 2: Zukünftige Inanspruchnahme von Kinderbetreuungsplätzen nach Bezirken - Variante 1 "Status quo"**

Politischer Bezirk	Jahr	Anzahl betreuter Kinder					Betreuungsquote				Differenz zu 2003/04					Veränderung gegenüber 2003/04 in %				
		0-2 J	3-5 J	6-9 J	10-14 J	alle	0-2 J	3-5 J	6-9 J	10-14 J	0-2 J	3-5 J	6-9 J	10-14 J	alle	0-2 J	3-5 J	6-9 J	10-14 J	
Vöcklabruck	2003/04	170	3.396	379	143	4.088	0,04	0,82	0,06	0,02										
	2004/05	170	3.283	368	141	3.962	0,04	0,82	0,06	0,02	-	-113	-11	-2	-126	-0,06	-3,34	-2,80	-1,44	
	2005/06	169	3.226	356	138	3.889	0,04	0,82	0,06	0,02	-1	-170	-23	-5	-199	-0,69	-5,00	-6,04	-3,73	
	2006/07	168	3.211	341	135	3.854	0,04	0,82	0,06	0,02	-2	-185	-38	-8	-234	-1,45	-5,45	-9,93	-5,90	
	2007/08	167	3.208	328	131	3.835	0,04	0,82	0,06	0,02	-3	-188	-51	-12	-253	-2,00	-5,53	-13,36	-8,17	
	2008/09	166	3.188	321	128	3.803	0,04	0,82	0,06	0,02	-4	-208	-58	-15	-285	-2,31	-6,12	-15,24	-10,66	
	2009/10	166	3.166	317	124	3.773	0,04	0,82	0,06	0,02	-4	-230	-62	-19	-315	-2,50	-6,77	-16,30	-13,53	
	2010/11	166	3.149	315	119	3.749	0,04	0,82	0,06	0,02	-4	-247	-64	-24	-339	-2,50	-7,27	-16,79	-16,97	
	2011/12	166	3.138	315	114	3.733	0,04	0,82	0,06	0,02	-4	-258	-64	-29	-355	-2,46	-7,59	-16,99	-20,01	
	2012/13	166	3.132	313	112	3.723	0,04	0,82	0,06	0,02	-4	-264	-66	-31	-365	-2,42	-7,77	-17,47	-21,69	
	2013/14	166	3.130	311	111	3.717	0,04	0,82	0,06	0,02	-4	-266	-68	-32	-371	-2,43	-7,83	-18,00	-22,63	
Wels-Land	2003/04	67	1.877	302	39	2.285	0,03	0,90	0,09	0,01										
	2004/05	67	1.847	291	39	2.244	0,03	0,90	0,09	0,01	-	-30	-11	-	-41	0,49	-1,61	-3,74	0,55	
	2005/06	67	1.838	280	39	2.224	0,03	0,90	0,09	0,01	-	-39	-22	-	-61	0,28	-2,09	-7,13	0,13	
	2006/07	67	1.842	273	38	2.220	0,03	0,90	0,09	0,01	-	-35	-29	-1	-65	0,00	-1,85	-9,69	-1,49	
	2007/08	67	1.850	268	37	2.222	0,03	0,90	0,09	0,01	-	-27	-34	-2	-63	-0,23	-1,44	-11,42	-4,30	
	2008/09	67	1.847	265	36	2.215	0,03	0,90	0,09	0,01	-	-30	-37	-3	-70	-0,31	-1,61	-12,13	-7,63	
	2009/10	67	1.839	265	35	2.205	0,03	0,90	0,09	0,01	-	-38	-37	-4	-80	-0,14	-2,03	-12,35	-10,63	
	2010/11	67	1.835	265	34	2.201	0,03	0,90	0,09	0,01	-	-42	-37	-5	-84	0,16	-2,22	-12,34	-13,01	
	2011/12	67	1.835	265	33	2.200	0,03	0,90	0,09	0,01	-	-42	-37	-6	-85	0,40	-2,25	-12,25	-14,66	
	2012/13	68	1.835	264	33	2.200	0,03	0,90	0,09	0,01	1	-42	-38	-6	-85	0,75	-2,25	-12,50	-15,26	
	2013/14	68	1.837	263	33	2.201	0,03	0,90	0,09	0,01	1	-40	-39	-6	-84	1,10	-2,12	-12,81	-15,53	
Salzburg (Stadt)	2003/04	704	3.524	1.452	800	6.480	0,19	0,95	0,28	0,15										
	2004/05	697	3.510	1.434	794	6.436	0,19	0,95	0,28	0,15	-7	-14	-18	-6	-44	-1,05	-0,39	-1,21	-0,69	
	2005/06	687	3.490	1.420	784	6.381	0,19	0,95	0,28	0,15	-17	-34	-32	-16	-99	-2,43	-0,95	-2,20	-2,02	
	2006/07	679	3.468	1.407	772	6.326	0,19	0,95	0,28	0,15	-25	-56	-45	-28	-154	-3,60	-1,58	-3,07	-3,54	
	2007/08	671	3.443	1.396	762	6.272	0,19	0,95	0,28	0,15	-33	-81	-56	-38	-208	-4,71	-2,30	-3,84	-4,74	
	2008/09	666	3.402	1.391	754	6.213	0,19	0,95	0,28	0,15	-38	-122	-61	-46	-267	-5,43	-3,45	-4,22	-5,75	
	2009/10	662	3.361	1.384	745	6.152	0,19	0,95	0,28	0,15	-42	-163	-68	-55	-328	-5,90	-4,64	-4,68	-6,82	
	2010/11	661	3.330	1.376	738	6.105	0,19	0,95	0,28	0,15	-43	-194	-76	-62	-375	-6,10	-5,51	-5,26	-7,71	
	2011/12	660	3.308	1.363	732	6.063	0,19	0,95	0,28	0,15	-44	-216	-89	-68	-417	-6,29	-6,14	-6,10	-8,49	
	2012/13	659	3.293	1.350	729	6.032	0,19	0,95	0,28	0,15	-45	-231	-102	-71	-448	-6,37	-6,56	-7,00	-8,85	
	2013/14	659	3.279	1.338	725	6.002	0,19	0,95	0,28	0,15	-45	-245	-114	-75	-478	-6,37	-6,94	-7,85	-9,31	

**Tabelle 2: Zukünftige Inanspruchnahme von Kinderbetreuungsplätzen nach Bezirken - Variante 1 "Status quo"**

Politischer Bezirk	Jahr	Anzahl betreuter Kinder					Betreuungsquote				Differenz zu 2003/04					Veränderung gegenüber 2003/04 in %				
		0-2 J	3-5 J	6-9 J	10-14 J	alle	0-2 J	3-5 J	6-9 J	10-14 J	0-2 J	3-5 J	6-9 J	10-14 J	alle	0-2 J	3-5 J	6-9 J	10-14 J	
Hallein	2003/04	163	1.539	226	85	2.013	0,09	0,80	0,08	0,03										
	2004/05	163	1.503	222	85	1.973	0,09	0,80	0,08	0,03	-	-36	-4	-	-40	-0,18	-2,35	-1,79	0,05	
	2005/06	162	1.489	216	85	1.951	0,09	0,80	0,08	0,03	-1	-50	-10	-	-62	-0,86	-3,28	-4,52	-0,26	
	2006/07	160	1.485	209	84	1.938	0,09	0,80	0,08	0,03	-3	-54	-17	-1	-75	-1,61	-3,48	-7,73	-0,97	
	2007/08	160	1.483	203	83	1.929	0,09	0,80	0,08	0,03	-3	-56	-23	-2	-84	-2,07	-3,61	-10,34	-2,21	
	2008/09	159	1.475	199	82	1.915	0,09	0,80	0,08	0,03	-4	-64	-27	-3	-98	-2,51	-4,18	-11,74	-3,91	
	2009/10	158	1.464	198	80	1.900	0,09	0,80	0,08	0,03	-5	-75	-28	-5	-113	-2,83	-4,86	-12,38	-6,39	
	2010/11	158	1.456	197	77	1.889	0,09	0,80	0,08	0,03	-5	-83	-29	-8	-124	-2,97	-5,38	-12,69	-9,47	
	2011/12	158	1.450	197	75	1.880	0,09	0,80	0,08	0,03	-5	-89	-29	-10	-133	-3,05	-5,78	-12,95	-11,85	
	2012/13	158	1.445	195	74	1.872	0,09	0,80	0,08	0,03	-5	-94	-31	-11	-141	-3,14	-6,12	-13,51	-13,14	
	2013/14	158	1.443	194	73	1.868	0,09	0,80	0,08	0,03	-5	-96	-32	-12	-145	-3,17	-6,26	-14,08	-13,86	
Salzburg-Umgebung	2003/04	306	3.930	518	190	4.944	0,07	0,81	0,07	0,02										
	2004/05	309	3.822	511	189	4.830	0,07	0,81	0,07	0,02	3	-108	-7	-1	-114	0,89	-2,76	-1,41	-0,63	
	2005/06	309	3.770	502	186	4.766	0,07	0,81	0,07	0,02	3	-160	-16	-4	-178	0,93	-4,08	-3,17	-2,00	
	2006/07	308	3.782	489	183	4.762	0,07	0,81	0,07	0,02	2	-148	-29	-7	-182	0,65	-3,78	-5,53	-3,58	
	2007/08	307	3.805	479	180	4.771	0,07	0,81	0,07	0,02	1	-125	-39	-10	-173	0,49	-3,18	-7,60	-5,06	
	2008/09	307	3.801	472	178	4.758	0,07	0,81	0,07	0,02	1	-129	-46	-12	-186	0,44	-3,28	-8,94	-6,37	
	2009/10	307	3.789	468	175	4.738	0,07	0,81	0,07	0,02	1	-141	-50	-15	-206	0,46	-3,60	-9,73	-7,98	
	2010/11	308	3.779	468	171	4.725	0,07	0,81	0,07	0,02	2	-151	-50	-19	-219	0,52	-3,84	-9,72	-10,08	
	2011/12	308	3.773	469	167	4.717	0,07	0,81	0,07	0,02	2	-157	-49	-23	-227	0,68	-4,00	-9,45	-11,98	
	2012/13	309	3.772	468	165	4.713	0,07	0,81	0,07	0,02	3	-158	-50	-25	-231	0,83	-4,03	-9,66	-13,21	
	2013/14	309	3.772	466	164	4.711	0,07	0,81	0,07	0,02	3	-158	-52	-26	-233	0,96	-4,02	-10,00	-13,91	
Sankt Johann im Pongau	2003/04	141	2.204	76	39	2.460	0,05	0,82	0,02	0,01										
	2004/05	141	2.158	74	39	2.412	0,05	0,82	0,02	0,01	-	-46	-2	-	-48	-0,10	-2,09	-2,19	-0,38	
	2005/06	139	2.145	73	38	2.395	0,05	0,82	0,02	0,01	-2	-59	-3	-1	-65	-1,17	-2,67	-4,45	-2,14	
	2006/07	137	2.148	71	37	2.393	0,05	0,82	0,02	0,01	-4	-56	-5	-2	-67	-2,56	-2,56	-6,71	-4,13	
	2007/08	136	2.145	69	37	2.387	0,05	0,82	0,02	0,01	-5	-59	-7	-2	-73	-3,68	-2,67	-8,73	-5,89	
	2008/09	134	2.123	69	36	2.362	0,05	0,82	0,02	0,01	-7	-81	-7	-3	-98	-4,66	-3,67	-9,73	-7,88	
	2009/10	133	2.096	68	35	2.332	0,05	0,82	0,02	0,01	-8	-108	-8	-4	-128	-5,39	-4,91	-10,20	-9,90	
	2010/11	133	2.072	68	34	2.307	0,05	0,82	0,02	0,01	-8	-132	-8	-5	-153	-5,96	-6,00	-10,49	-11,96	
	2011/12	132	2.052	68	34	2.286	0,05	0,82	0,02	0,01	-9	-152	-8	-5	-174	-6,40	-6,89	-10,79	-13,78	
	2012/13	132	2.037	67	33	2.269	0,05	0,82	0,02	0,01	-9	-167	-9	-6	-191	-6,68	-7,56	-11,72	-14,67	
	2013/14	131	2.026	66	33	2.257	0,05	0,82	0,02	0,01	-10	-178	-10	-6	-203	-6,86	-8,08	-12,83	-15,13	

**Tabelle 2: Zukünftige Inanspruchnahme von Kinderbetreuungsplätzen nach Bezirken - Variante 1 "Status quo"**

Politischer Bezirk	Jahr	Anzahl betreuter Kinder					Betreuungsquote				Differenz zu 2003/04					Veränderung gegenüber 2003/04 in %				
		0-2 J	3-5 J	6-9 J	10-14 J	alle	0-2 J	3-5 J	6-9 J	10-14 J	0-2 J	3-5 J	6-9 J	10-14 J	alle	0-2 J	3-5 J	6-9 J	10-14 J	
Tamsweg	2003/04	20	537	15	14	586	0,03	0,77	0,01	0,01										
	2004/05	20	521	14	14	570	0,03	0,77	0,01	0,01	-	-16	-1	-	-16	-0,68	-2,90	-3,84	-0,82	
	2005/06	19	518	14	14	564	0,03	0,77	0,01	0,01	-1	-19	-1	-	-22	-2,54	-3,61	-7,47	-3,35	
	2006/07	19	518	13	13	563	0,03	0,77	0,01	0,01	-1	-19	-2	-1	-23	-5,14	-3,57	-11,38	-7,07	
	2007/08	19	515	13	12	559	0,03	0,77	0,01	0,01	-1	-22	-2	-2	-27	-7,24	-4,04	-14,03	-10,84	
	2008/09	18	505	13	12	548	0,03	0,77	0,01	0,01	-2	-32	-2	-2	-38	-9,00	-5,90	-15,50	-14,31	
	2009/10	18	493	13	12	535	0,03	0,77	0,01	0,01	-2	-44	-2	-2	-51	-10,67	-8,23	-16,22	-17,46	
	2010/11	18	482	12	11	523	0,03	0,77	0,01	0,01	-2	-55	-3	-3	-63	-12,28	-10,22	-16,69	-20,61	
	2011/12	17	473	12	11	514	0,03	0,77	0,01	0,01	-3	-64	-3	-3	-72	-13,50	-11,89	-17,47	-22,92	
	2012/13	17	465	12	11	505	0,03	0,77	0,01	0,01	-3	-72	-3	-3	-81	-14,63	-13,36	-19,03	-24,33	
	2013/14	17	457	12	10	496	0,03	0,77	0,01	0,01	-3	-80	-3	-4	-90	-15,80	-14,88	-20,78	-25,18	
Zell am See	2003/04	127	2.162	62	135	2.486	0,05	0,74	0,01	0,03										
	2004/05	126	2.102	61	135	2.423	0,05	0,74	0,01	0,03	-1	-60	-1	-	-63	-0,79	-2,79	-2,27	0,09	
	2005/06	124	2.070	59	134	2.387	0,05	0,74	0,01	0,03	-3	-92	-3	-1	-99	-2,17	-4,27	-4,96	-0,80	
	2006/07	122	2.056	57	132	2.367	0,05	0,74	0,01	0,03	-5	-106	-5	-3	-119	-3,62	-4,90	-7,92	-2,55	
	2007/08	121	2.041	55	129	2.346	0,05	0,74	0,01	0,03	-6	-121	-7	-6	-140	-4,85	-5,59	-10,49	-4,58	
	2008/09	120	2.014	54	126	2.314	0,05	0,74	0,01	0,03	-7	-148	-8	-9	-172	-5,81	-6,84	-12,18	-6,72	
	2009/10	119	1.986	54	123	2.281	0,05	0,74	0,01	0,03	-8	-176	-8	-12	-205	-6,53	-8,14	-13,32	-9,13	
	2010/11	118	1.962	53	119	2.253	0,05	0,74	0,01	0,03	-9	-200	-9	-16	-233	-7,10	-9,23	-14,08	-11,83	
	2011/12	117	1.944	53	116	2.230	0,05	0,74	0,01	0,03	-10	-218	-9	-19	-256	-7,52	-10,09	-14,80	-14,20	
	2012/13	117	1.928	52	114	2.211	0,05	0,74	0,01	0,03	-10	-234	-10	-21	-275	-7,83	-10,83	-15,90	-15,77	
	2013/14	117	1.917	51	112	2.198	0,05	0,74	0,01	0,03	-10	-245	-11	-23	-288	-8,10	-11,31	-16,98	-16,83	
Graz (Stadt)	2003/04	884	5.633	2.518	2.331	11.366	0,14	0,95	0,30	0,28										
	2004/05	887	5.584	2.477	2.329	11.277	0,14	0,95	0,30	0,28	3	-49	-41	-2	-89	0,31	-0,87	-1,62	-0,09	
	2005/06	884	5.572	2.431	2.323	11.210	0,14	0,95	0,30	0,28	-	-61	-87	-8	-156	-0,02	-1,09	-3,44	-0,35	
	2006/07	878	5.579	2.382	2.315	11.154	0,14	0,95	0,30	0,28	-6	-54	-136	-16	-212	-0,62	-0,96	-5,41	-0,70	
	2007/08	875	5.596	2.347	2.293	11.111	0,14	0,95	0,30	0,28	-9	-37	-171	-38	-255	-1,04	-0,66	-6,78	-1,61	
	2008/09	872	5.581	2.337	2.255	11.046	0,14	0,95	0,30	0,28	-12	-52	-181	-76	-320	-1,34	-0,92	-7,18	-3,25	
	2009/10	872	5.547	2.334	2.214	10.967	0,14	0,95	0,30	0,28	-12	-86	-184	-117	-399	-1,36	-1,53	-7,32	-5,01	
	2010/11	872	5.523	2.332	2.170	10.897	0,14	0,95	0,30	0,28	-12	-110	-186	-161	-469	-1,37	-1,95	-7,38	-6,90	
	2011/12	871	5.506	2.333	2.136	10.845	0,14	0,95	0,30	0,28	-13	-127	-185	-195	-521	-1,48	-2,26	-7,36	-8,37	
	2012/13	872	5.499	2.322	2.126	10.819	0,14	0,95	0,30	0,28	-12	-134	-196	-205	-547	-1,38	-2,39	-7,77	-8,81	
	2013/14	872	5.490	2.310	2.123	10.796	0,14	0,95	0,30	0,28	-12	-143	-208	-208	-570	-1,31	-2,54	-8,26	-8,91	

**Tabelle 2: Zukünftige Inanspruchnahme von Kinderbetreuungsplätzen nach Bezirken - Variante 1 "Status quo"**

Politischer Bezirk	Jahr	Anzahl betreuter Kinder					Betreuungsquote				Differenz zu 2003/04					Veränderung gegenüber 2003/04 in %				
		0-2 J	3-5 J	6-9 J	10-14 J	alle	0-2 J	3-5 J	6-9 J	10-14 J	0-2 J	3-5 J	6-9 J	10-14 J	alle	0-2 J	3-5 J	6-9 J	10-14 J	
Bruck an der Mur	2003/04	74	1.358	167	73	1.672	0,05	0,86	0,07	0,03										
	2004/05	73	1.315	161	71	1.621	0,05	0,86	0,07	0,03	-1	-43	-6	-2	-51	-0,85	-3,15	-3,57	-2,67	
	2005/06	72	1.286	155	69	1.583	0,05	0,86	0,07	0,03	-2	-72	-12	-4	-89	-2,24	-5,30	-6,99	-5,43	
	2006/07	71	1.272	150	67	1.560	0,05	0,86	0,07	0,03	-3	-86	-17	-6	-112	-3,81	-6,34	-10,41	-8,08	
	2007/08	70	1.263	145	65	1.543	0,05	0,86	0,07	0,03	-4	-95	-22	-8	-129	-5,15	-6,99	-13,17	-11,06	
	2008/09	69	1.247	142	63	1.521	0,05	0,86	0,07	0,03	-5	-111	-25	-10	-151	-6,21	-8,18	-15,02	-14,03	
	2009/10	69	1.228	139	61	1.497	0,05	0,86	0,07	0,03	-5	-130	-28	-12	-175	-7,14	-9,55	-16,52	-16,98	
	2010/11	68	1.212	138	58	1.476	0,05	0,86	0,07	0,03	-6	-146	-29	-15	-196	-8,04	-10,75	-17,48	-19,91	
	2011/12	68	1.198	137	57	1.459	0,05	0,86	0,07	0,03	-6	-160	-30	-16	-213	-8,75	-11,81	-18,16	-22,26	
	2012/13	67	1.187	135	56	1.444	0,05	0,86	0,07	0,03	-7	-171	-32	-17	-228	-9,33	-12,61	-19,14	-23,80	
	2013/14	67	1.177	133	55	1.431	0,05	0,86	0,07	0,03	-7	-181	-34	-18	-241	-9,98	-13,35	-20,27	-25,12	
	Deutschlandsberg	2003/04	73	1.290	273	126	1.762	0,04	0,73	0,10	0,04									
		2004/05	72	1.269	261	125	1.726	0,04	0,73	0,10	0,04	-1	-21	-12	-1	-36	-1,62	-1,63	-4,51	-1,18
2005/06		71	1.254	249	122	1.695	0,04	0,73	0,10	0,04	-2	-36	-24	-4	-67	-3,32	-2,81	-8,64	-3,56	
2006/07		69	1.235	241	118	1.664	0,04	0,73	0,10	0,04	-4	-55	-32	-8	-98	-5,08	-4,23	-11,80	-6,30	
2007/08		68	1.217	235	114	1.634	0,04	0,73	0,10	0,04	-5	-73	-38	-12	-128	-6,64	-5,64	-14,04	-9,66	
2008/09		67	1.197	231	109	1.605	0,04	0,73	0,10	0,04	-6	-93	-42	-17	-157	-7,83	-7,17	-15,27	-13,57	
2009/10		67	1.178	229	104	1.577	0,04	0,73	0,10	0,04	-6	-112	-44	-22	-185	-8,88	-8,71	-16,20	-17,10	
2010/11		66	1.161	225	101	1.553	0,04	0,73	0,10	0,04	-7	-129	-48	-25	-209	-9,72	-10,04	-17,42	-19,92	
2011/12		65	1.147	222	98	1.533	0,04	0,73	0,10	0,04	-8	-143	-51	-28	-229	-10,37	-11,10	-18,56	-21,94	
2012/13		65	1.133	219	97	1.514	0,04	0,73	0,10	0,04	-8	-157	-54	-29	-248	-10,99	-12,14	-19,82	-22,97	
2013/14		65	1.124	215	96	1.500	0,04	0,73	0,10	0,04	-8	-166	-58	-30	-262	-11,36	-12,88	-21,08	-23,84	
Feldbach		2003/04	64	1.306	85	23	1.478	0,03	0,65	0,03	0,01									
		2004/05	63	1.259	83	22	1.427	0,03	0,65	0,03	0,01	-1	-47	-2	-1	-51	-0,81	-3,62	-2,45	-2,82
	2005/06	63	1.234	81	22	1.399	0,03	0,65	0,03	0,01	-1	-72	-4	-1	-79	-2,28	-5,49	-5,27	-5,99	
	2006/07	62	1.225	77	21	1.385	0,03	0,65	0,03	0,01	-2	-81	-8	-2	-93	-3,74	-6,20	-8,94	-8,65	
	2007/08	61	1.217	75	20	1.373	0,03	0,65	0,03	0,01	-3	-89	-10	-3	-105	-4,95	-6,81	-12,34	-11,08	
	2008/09	60	1.200	73	20	1.352	0,03	0,65	0,03	0,01	-4	-106	-12	-3	-126	-6,11	-8,13	-14,54	-13,23	
	2009/10	59	1.181	71	19	1.332	0,03	0,65	0,03	0,01	-5	-125	-14	-4	-146	-7,05	-9,54	-15,91	-15,75	
	2010/11	59	1.167	71	19	1.315	0,03	0,65	0,03	0,01	-5	-139	-14	-4	-163	-7,93	-10,66	-16,67	-19,01	
	2011/12	58	1.154	70	18	1.301	0,03	0,65	0,03	0,01	-6	-152	-15	-5	-177	-8,70	-11,64	-17,38	-21,83	
	2012/13	58	1.143	69	18	1.288	0,03	0,65	0,03	0,01	-6	-163	-16	-5	-190	-9,40	-12,45	-18,48	-23,75	
	2013/14	58	1.133	68	17	1.276	0,03	0,65	0,03	0,01	-6	-173	-17	-6	-202	-10,07	-13,26	-19,61	-24,95	

**Tabelle 2: Zukünftige Inanspruchnahme von Kinderbetreuungsplätzen nach Bezirken - Variante 1 "Status quo"**

Politischer Bezirk	Jahr	Anzahl betreuter Kinder					Betreuungsquote				Differenz zu 2003/04					Veränderung gegenüber 2003/04 in %				
		0-2 J	3-5 J	6-9 J	10-14 J	alle	0-2 J	3-5 J	6-9 J	10-14 J	0-2 J	3-5 J	6-9 J	10-14 J	alle	0-2 J	3-5 J	6-9 J	10-14 J	
Fürstenfeld	2003/04	44	554	77	49	724	0,07	0,82	0,08	0,04										
	2004/05	44	538	74	48	705	0,07	0,82	0,08	0,04	-	-16	-3	-1	-19	-0,87	-2,80	-3,48	-1,75	
	2005/06	43	526	73	47	688	0,07	0,82	0,08	0,04	-1	-28	-4	-2	-36	-1,95	-5,11	-5,74	-4,81	
	2006/07	42	519	71	45	678	0,07	0,82	0,08	0,04	-2	-35	-6	-4	-46	-3,53	-6,24	-7,83	-8,56	
	2007/08	42	516	69	43	671	0,07	0,82	0,08	0,04	-2	-38	-8	-6	-53	-4,56	-6,78	-9,95	-12,39	
	2008/09	42	510	68	41	661	0,07	0,82	0,08	0,04	-2	-44	-9	-8	-63	-5,64	-8,01	-11,84	-15,31	
	2009/10	41	502	67	40	650	0,07	0,82	0,08	0,04	-3	-52	-10	-9	-74	-6,51	-9,44	-13,57	-17,40	
	2010/11	41	495	66	40	641	0,07	0,82	0,08	0,04	-3	-59	-11	-9	-83	-7,27	-10,67	-14,53	-19,34	
	2011/12	41	491	65	39	636	0,07	0,82	0,08	0,04	-3	-63	-12	-10	-88	-7,87	-11,36	-15,19	-21,14	
	2012/13	40	486	65	38	629	0,07	0,82	0,08	0,04	-4	-68	-12	-11	-95	-8,25	-12,29	-16,15	-22,80	
	2013/14	40	482	64	37	623	0,07	0,82	0,08	0,04	-4	-72	-13	-12	-101	-8,68	-12,98	-17,11	-24,09	
Graz-Umgebung	2003/04	231	2.961	486	78	3.756	0,06	0,75	0,08	0,01										
	2004/05	232	2.918	473	77	3.701	0,06	0,75	0,08	0,01	1	-43	-13	-1	-55	0,40	-1,44	-2,58	-0,67	
	2005/06	231	2.902	461	76	3.671	0,06	0,75	0,08	0,01	-	-59	-25	-2	-85	0,09	-2,00	-5,08	-1,97	
	2006/07	230	2.908	448	75	3.661	0,06	0,75	0,08	0,01	-1	-53	-38	-3	-95	-0,39	-1,80	-7,77	-3,48	
	2007/08	229	2.918	439	74	3.660	0,06	0,75	0,08	0,01	-2	-43	-47	-4	-96	-0,70	-1,45	-9,61	-5,62	
	2008/09	229	2.908	436	72	3.645	0,06	0,75	0,08	0,01	-2	-53	-50	-6	-111	-0,86	-1,79	-10,21	-7,94	
	2009/10	229	2.894	435	70	3.628	0,06	0,75	0,08	0,01	-2	-67	-51	-8	-128	-0,88	-2,28	-10,51	-10,21	
	2010/11	229	2.883	435	68	3.615	0,06	0,75	0,08	0,01	-2	-78	-51	-10	-141	-0,74	-2,65	-10,57	-12,65	
	2011/12	230	2.877	435	67	3.609	0,06	0,75	0,08	0,01	-1	-84	-51	-11	-147	-0,47	-2,83	-10,52	-14,34	
	2012/13	231	2.875	433	66	3.605	0,06	0,75	0,08	0,01	-	-86	-53	-12	-151	-0,20	-2,91	-10,82	-14,94	
	2013/14	231	2.876	431	66	3.605	0,06	0,75	0,08	0,01	-	-85	-55	-12	-151	0,09	-2,87	-11,25	-15,25	
Hartberg	2003/04	54	1.366	73	20	1.513	0,03	0,67	0,02	0,01										
	2004/05	54	1.323	70	20	1.467	0,03	0,67	0,02	0,01	-	-43	-3	-	-46	-0,15	-3,13	-4,50	-1,94	
	2005/06	53	1.310	66	19	1.449	0,03	0,67	0,02	0,01	-1	-56	-7	-1	-64	-1,17	-4,10	-8,95	-5,01	
	2006/07	53	1.309	63	18	1.444	0,03	0,67	0,02	0,01	-1	-57	-10	-2	-69	-2,39	-4,14	-13,17	-8,05	
	2007/08	52	1.306	61	18	1.437	0,03	0,67	0,02	0,01	-2	-60	-12	-2	-76	-3,63	-4,37	-16,57	-11,44	
	2008/09	51	1.293	60	17	1.421	0,03	0,67	0,02	0,01	-3	-73	-13	-3	-92	-4,65	-5,36	-18,28	-15,32	
	2009/10	51	1.276	59	16	1.402	0,03	0,67	0,02	0,01	-3	-90	-14	-4	-111	-5,63	-6,60	-18,89	-19,07	
	2010/11	50	1.262	59	15	1.387	0,03	0,67	0,02	0,01	-4	-104	-14	-5	-126	-6,53	-7,63	-19,17	-22,71	
	2011/12	50	1.248	59	15	1.372	0,03	0,67	0,02	0,01	-4	-118	-14	-5	-141	-7,25	-8,63	-19,59	-25,61	
	2012/13	50	1.237	58	15	1.359	0,03	0,67	0,02	0,01	-4	-129	-15	-5	-154	-7,99	-9,47	-20,45	-27,04	
	2013/14	49	1.227	57	14	1.348	0,03	0,67	0,02	0,01	-5	-139	-16	-6	-165	-8,80	-10,21	-21,36	-27,62	

**Tabelle 2: Zukünftige Inanspruchnahme von Kinderbetreuungsplätzen nach Bezirken - Variante 1 "Status quo"**

Politischer Bezirk	Jahr	Anzahl betreuter Kinder					Betreuungsquote				Differenz zu 2003/04					Veränderung gegenüber 2003/04 in %				
		0-2 J	3-5 J	6-9 J	10-14 J	alle	0-2 J	3-5 J	6-9 J	10-14 J	0-2 J	3-5 J	6-9 J	10-14 J	alle	0-2 J	3-5 J	6-9 J	10-14 J	
Judenburg	2003/04	32	1.012	55	21	1.120	0,03	0,78	0,03	0,01										
	2004/05	32	978	54	20	1.083	0,03	0,78	0,03	0,01	-	-34	-1	-1	-37	-1,52	-3,37	-2,53	-3,14	
	2005/06	31	956	52	20	1.058	0,03	0,78	0,03	0,01	-1	-56	-3	-1	-62	-3,01	-5,56	-5,82	-6,54	
	2006/07	31	943	50	19	1.042	0,03	0,78	0,03	0,01	-1	-69	-5	-2	-78	-4,56	-6,85	-9,58	-9,60	
	2007/08	30	930	48	18	1.027	0,03	0,78	0,03	0,01	-2	-82	-7	-3	-93	-6,03	-8,09	-12,78	-12,33	
	2008/09	30	914	47	18	1.008	0,03	0,78	0,03	0,01	-2	-98	-8	-3	-112	-7,22	-9,71	-15,06	-14,44	
	2009/10	29	900	46	17	993	0,03	0,78	0,03	0,01	-3	-112	-9	-4	-127	-8,24	-11,02	-16,70	-17,26	
	2010/11	29	888	45	17	979	0,03	0,78	0,03	0,01	-3	-124	-10	-4	-141	-9,24	-12,21	-17,98	-20,53	
	2011/12	29	878	44	16	967	0,03	0,78	0,03	0,01	-3	-134	-11	-5	-153	-10,12	-13,24	-19,10	-23,25	
	2012/13	28	868	44	16	956	0,03	0,78	0,03	0,01	-4	-144	-11	-5	-164	-11,01	-14,27	-20,35	-25,24	
	2013/14	28	858	43	15	945	0,03	0,78	0,03	0,01	-4	-154	-12	-6	-175	-11,86	-15,25	-21,44	-26,67	
	Knittelfeld	2003/04	25	633	141	413	1.212	0,03	0,80	0,11	0,30									
2004/05		25	614	136	409	1.184	0,03	0,80	0,11	0,30	-	-19	-5	-4	-28	-0,66	-2,97	-3,86	-0,87	
2005/06		24	607	130	403	1.164	0,03	0,80	0,11	0,30	-1	-26	-11	-10	-48	-2,03	-4,15	-8,04	-2,37	
2006/07		24	605	123	396	1.148	0,03	0,80	0,11	0,30	-1	-28	-18	-17	-64	-3,75	-4,48	-12,68	-4,01	
2007/08		24	601	118	385	1.128	0,03	0,80	0,11	0,30	-1	-32	-23	-28	-84	-5,21	-5,02	-16,33	-6,79	
2008/09		23	593	116	371	1.102	0,03	0,80	0,11	0,30	-2	-40	-25	-42	-110	-6,63	-6,37	-18,03	-10,27	
2009/10		23	583	115	355	1.076	0,03	0,80	0,11	0,30	-2	-50	-26	-58	-136	-7,99	-7,83	-18,78	-14,06	
2010/11		23	574	114	338	1.048	0,03	0,80	0,11	0,30	-2	-59	-27	-75	-164	-8,97	-9,30	-19,31	-18,21	
2011/12		22	566	113	325	1.026	0,03	0,80	0,11	0,30	-3	-67	-28	-88	-186	-10,20	-10,55	-20,09	-21,38	
2012/13		22	559	111	318	1.010	0,03	0,80	0,11	0,30	-3	-74	-30	-95	-202	-11,13	-11,77	-21,18	-22,92	
2013/14		22	553	109	315	999	0,03	0,80	0,11	0,30	-3	-80	-32	-98	-213	-12,06	-12,69	-22,36	-23,70	
Leibnitz		2003/04	92	1.788	211	96	2.187	0,04	0,78	0,06	0,02									
	2004/05	92	1.742	204	95	2.132	0,04	0,78	0,06	0,02	-	-46	-7	-1	-55	0,02	-2,59	-3,51	-0,97	
	2005/06	91	1.711	198	93	2.093	0,04	0,78	0,06	0,02	-1	-77	-13	-3	-94	-0,65	-4,30	-6,20	-3,58	
	2006/07	91	1.702	192	90	2.073	0,04	0,78	0,06	0,02	-1	-86	-19	-6	-114	-1,58	-4,83	-9,18	-6,74	
	2007/08	90	1.702	186	86	2.064	0,04	0,78	0,06	0,02	-2	-86	-25	-10	-123	-2,37	-4,83	-11,78	-10,17	
	2008/09	89	1.690	183	83	2.046	0,04	0,78	0,06	0,02	-3	-98	-28	-13	-141	-2,98	-5,46	-13,18	-13,20	
	2009/10	89	1.675	181	81	2.025	0,04	0,78	0,06	0,02	-3	-113	-30	-15	-162	-3,44	-6,33	-14,25	-15,65	
	2010/11	89	1.661	180	78	2.008	0,04	0,78	0,06	0,02	-3	-127	-31	-18	-179	-3,78	-7,11	-14,80	-18,29	
	2011/12	88	1.651	179	76	1.995	0,04	0,78	0,06	0,02	-4	-137	-32	-20	-192	-3,90	-7,65	-14,98	-20,51	
	2012/13	88	1.644	178	75	1.985	0,04	0,78	0,06	0,02	-4	-144	-33	-21	-202	-4,05	-8,06	-15,58	-21,75	
	2013/14	88	1.639	177	74	1.978	0,04	0,78	0,06	0,02	-4	-149	-34	-22	-209	-4,27	-8,34	-16,34	-22,74	

**Tabelle 2: Zukünftige Inanspruchnahme von Kinderbetreuungsplätzen nach Bezirken - Variante 1 "Status quo"**

Politischer Bezirk	Jahr	Anzahl betreuter Kinder					Betreuungsquote				Differenz zu 2003/04					Veränderung gegenüber 2003/04 in %				
		0-2 J	3-5 J	6-9 J	10-14 J	alle	0-2 J	3-5 J	6-9 J	10-14 J	0-2 J	3-5 J	6-9 J	10-14 J	alle	0-2 J	3-5 J	6-9 J	10-14 J	
Leoben	2003/04	48	1.302	122	129	1.601	0,03	0,86	0,05	0,05										
	2004/05	47	1.261	118	125	1.551	0,03	0,86	0,05	0,05	-1	-41	-4	-4	-50	-1,53	-3,14	-3,36	-3,40	
	2005/06	46	1.243	114	119	1.522	0,03	0,86	0,05	0,05	-2	-59	-8	-10	-79	-3,55	-4,53	-6,80	-7,49	
	2006/07	45	1.232	109	115	1.501	0,03	0,86	0,05	0,05	-3	-70	-13	-14	-100	-5,40	-5,39	-10,57	-11,08	
	2007/08	45	1.213	105	111	1.473	0,03	0,86	0,05	0,05	-3	-89	-17	-18	-128	-7,09	-6,87	-13,83	-14,22	
	2008/09	44	1.189	103	107	1.443	0,03	0,86	0,05	0,05	-4	-113	-19	-22	-158	-8,50	-8,66	-15,89	-17,06	
	2009/10	43	1.168	101	103	1.415	0,03	0,86	0,05	0,05	-5	-134	-21	-26	-186	-9,72	-10,32	-17,12	-20,00	
	2010/11	43	1.148	100	99	1.390	0,03	0,86	0,05	0,05	-5	-154	-22	-30	-211	-10,73	-11,82	-18,08	-23,02	
	2011/12	42	1.131	98	96	1.368	0,03	0,86	0,05	0,05	-6	-171	-24	-33	-233	-11,60	-13,15	-19,28	-25,67	
	2012/13	42	1.117	97	94	1.350	0,03	0,86	0,05	0,05	-6	-185	-25	-35	-251	-12,44	-14,18	-20,66	-27,39	
	2013/14	42	1.105	95	92	1.334	0,03	0,86	0,05	0,05	-6	-197	-27	-37	-267	-13,29	-15,16	-22,05	-28,50	
	Liezen	2003/04	71	1.889	46	29	2.035	0,03	0,79	0,01	0,01									
2004/05		70	1.845	45	28	1.988	0,03	0,79	0,01	0,01	-1	-44	-1	-1	-47	-0,83	-2,34	-3,14	-2,22	
2005/06		69	1.819	43	27	1.959	0,03	0,79	0,01	0,01	-2	-70	-3	-2	-76	-2,27	-3,69	-5,92	-5,59	
2006/07		68	1.806	42	26	1.942	0,03	0,79	0,01	0,01	-3	-83	-4	-3	-93	-3,76	-4,41	-9,03	-8,88	
2007/08		67	1.792	41	26	1.926	0,03	0,79	0,01	0,01	-4	-97	-5	-3	-109	-5,05	-5,11	-11,68	-11,98	
2008/09		67	1.769	40	25	1.900	0,03	0,79	0,01	0,01	-4	-120	-6	-4	-135	-6,18	-6,38	-13,05	-14,67	
2009/10		66	1.742	40	24	1.871	0,03	0,79	0,01	0,01	-5	-147	-6	-5	-164	-7,15	-7,81	-14,09	-17,08	
2010/11		65	1.719	39	23	1.846	0,03	0,79	0,01	0,01	-6	-170	-7	-6	-189	-8,00	-9,02	-14,93	-19,72	
2011/12		65	1.699	39	23	1.825	0,03	0,79	0,01	0,01	-6	-190	-7	-6	-210	-8,65	-10,08	-15,70	-21,98	
2012/13		64	1.683	38	22	1.808	0,03	0,79	0,01	0,01	-7	-206	-8	-7	-227	-9,26	-10,92	-16,80	-23,25	
2013/14		64	1.668	38	22	1.792	0,03	0,79	0,01	0,01	-7	-221	-8	-7	-243	-9,91	-11,67	-17,95	-24,10	
Mürzzuschlag		2003/04	41	784	40	8	873	0,04	0,76	0,02	0,00									
	2004/05	41	751	38	8	838	0,04	0,76	0,02	0,00	-	-33	-2	-	-35	-0,10	-4,20	-3,80	-3,13	
	2005/06	41	735	37	7	820	0,04	0,76	0,02	0,00	-	-49	-3	-1	-53	-1,19	-6,20	-7,90	-6,66	
	2006/07	40	734	35	7	816	0,04	0,76	0,02	0,00	-1	-50	-5	-1	-57	-2,55	-6,43	-12,54	-9,92	
	2007/08	39	732	33	7	812	0,04	0,76	0,02	0,00	-2	-52	-7	-1	-61	-3,74	-6,59	-16,32	-13,08	
	2008/09	39	724	33	7	803	0,04	0,76	0,02	0,00	-2	-60	-7	-1	-70	-4,62	-7,62	-18,55	-16,15	
	2009/10	39	715	32	6	792	0,04	0,76	0,02	0,00	-2	-69	-8	-2	-81	-5,56	-8,78	-19,81	-19,53	
	2010/11	38	707	32	6	783	0,04	0,76	0,02	0,00	-3	-77	-8	-2	-90	-6,26	-9,85	-20,32	-23,32	
	2011/12	38	699	32	6	775	0,04	0,76	0,02	0,00	-3	-85	-8	-2	-98	-6,57	-10,78	-20,73	-26,64	
	2012/13	38	693	31	6	768	0,04	0,76	0,02	0,00	-3	-91	-9	-2	-105	-7,34	-11,59	-21,59	-28,50	
	2013/14	38	689	31	6	763	0,04	0,76	0,02	0,00	-3	-95	-9	-2	-110	-7,69	-12,17	-22,51	-29,56	



**Tabelle 2: Zukünftige Inanspruchnahme von Kinderbetreuungsplätzen nach Bezirken - Variante 1 "Status quo"**

Politischer Bezirk	Jahr	Anzahl betreuter Kinder					Betreuungsquote				Differenz zu 2003/04					Veränderung gegenüber 2003/04 in %				
		0-2 J	3-5 J	6-9 J	10-14 J	alle	0-2 J	3-5 J	6-9 J	10-14 J	0-2 J	3-5 J	6-9 J	10-14 J	alle	0-2 J	3-5 J	6-9 J	10-14 J	
Murau	2003/04	30	630	23	2	685	0,04	0,69	0,02	0,00										
	2004/05	30	591	22	2	645	0,04	0,69	0,02	0,00	-	-39	-1	-	-40	-0,91	-6,13	-3,72	-1,99	
	2005/06	29	566	21	2	619	0,04	0,69	0,02	0,00	-1	-64	-2	-	-66	-2,66	-10,12	-7,10	-5,36	
	2006/07	29	556	21	2	607	0,04	0,69	0,02	0,00	-1	-74	-2	-	-78	-4,45	-11,75	-10,67	-9,88	
	2007/08	28	551	20	2	601	0,04	0,69	0,02	0,00	-2	-79	-3	-	-84	-5,82	-12,51	-14,89	-14,00	
	2008/09	28	543	19	2	591	0,04	0,69	0,02	0,00	-2	-87	-4	-	-94	-7,07	-13,82	-18,72	-17,25	
	2009/10	28	533	18	2	580	0,04	0,69	0,02	0,00	-2	-97	-5	-	-105	-8,31	-15,38	-21,46	-19,91	
	2010/11	27	525	18	2	572	0,04	0,69	0,02	0,00	-3	-105	-5	-	-113	-9,39	-16,61	-22,87	-23,06	
	2011/12	27	518	18	1	564	0,04	0,69	0,02	0,00	-3	-112	-5	-1	-121	-10,39	-17,77	-23,56	-26,54	
	2012/13	27	512	17	1	557	0,04	0,69	0,02	0,00	-3	-118	-6	-1	-128	-11,22	-18,75	-24,75	-29,69	
	2013/14	26	507	17	1	552	0,04	0,69	0,02	0,00	-4	-123	-6	-1	-133	-12,14	-19,55	-25,96	-32,07	
	Radkersburg	2003/04	19	477	38	15	549	0,03	0,72	0,04	0,01									
2004/05		19	454	37	15	525	0,03	0,72	0,04	0,01	-	-23	-1	-	-24	-0,60	-4,75	-3,29	-0,52	
2005/06		19	448	35	15	517	0,03	0,72	0,04	0,01	-	-29	-3	-	-32	-1,85	-6,02	-8,09	-2,12	
2006/07		18	449	33	15	514	0,03	0,72	0,04	0,01	-1	-28	-5	-	-35	-3,32	-5,91	-14,15	-3,03	
2007/08		18	447	31	14	510	0,03	0,72	0,04	0,01	-1	-30	-7	-1	-39	-4,46	-6,32	-19,13	-4,34	
2008/09		18	440	30	14	502	0,03	0,72	0,04	0,01	-1	-37	-8	-1	-47	-5,55	-7,68	-21,72	-7,42	
2009/10		18	435	29	13	495	0,03	0,72	0,04	0,01	-1	-42	-9	-2	-54	-6,37	-8,85	-22,73	-12,05	
2010/11		18	430	29	12	490	0,03	0,72	0,04	0,01	-1	-47	-9	-3	-59	-7,02	-9,76	-23,01	-17,58	
2011/12		18	424	29	12	482	0,03	0,72	0,04	0,01	-1	-53	-9	-3	-67	-7,57	-11,07	-23,53	-22,24	
2012/13		17	421	29	11	478	0,03	0,72	0,04	0,01	-2	-56	-9	-4	-71	-8,06	-11,78	-24,21	-24,59	
2013/14		17	420	28	11	477	0,03	0,72	0,04	0,01	-2	-57	-10	-4	-72	-8,55	-11,98	-25,35	-25,44	
Voitsberg		2003/04	44	983	99	60	1.186	0,03	0,73	0,05	0,03									
	2004/05	44	961	96	58	1.159	0,03	0,73	0,05	0,03	-	-22	-3	-2	-27	-0,71	-2,24	-2,60	-3,44	
	2005/06	43	954	93	56	1.146	0,03	0,73	0,05	0,03	-1	-29	-6	-4	-40	-1,99	-2,90	-6,32	-6,72	
	2006/07	43	951	89	55	1.137	0,03	0,73	0,05	0,03	-1	-32	-10	-5	-49	-3,24	-3,25	-10,60	-9,17	
	2007/08	42	945	86	53	1.126	0,03	0,73	0,05	0,03	-2	-38	-13	-7	-60	-4,54	-3,86	-13,58	-11,11	
	2008/09	41	933	84	52	1.111	0,03	0,73	0,05	0,03	-3	-50	-15	-8	-75	-5,76	-5,04	-14,89	-13,30	
	2009/10	41	921	84	50	1.095	0,03	0,73	0,05	0,03	-3	-62	-15	-10	-91	-6,81	-6,35	-15,61	-16,54	
	2010/11	41	909	83	48	1.081	0,03	0,73	0,05	0,03	-3	-74	-16	-12	-105	-7,65	-7,50	-16,05	-20,22	
	2011/12	40	899	83	46	1.068	0,03	0,73	0,05	0,03	-4	-84	-16	-14	-118	-8,36	-8,51	-16,65	-22,85	
	2012/13	40	890	82	46	1.057	0,03	0,73	0,05	0,03	-4	-93	-17	-14	-129	-9,15	-9,42	-17,65	-23,95	
	2013/14	40	881	80	45	1.047	0,03	0,73	0,05	0,03	-4	-102	-19	-15	-139	-9,84	-10,36	-18,70	-24,51	

**Tabelle 2: Zukünftige Inanspruchnahme von Kinderbetreuungsplätzen nach Bezirken - Variante 1 "Status quo"**

Politischer Bezirk	Jahr	Anzahl betreuter Kinder					Betreuungsquote				Differenz zu 2003/04					Veränderung gegenüber 2003/04 in %				
		0-2 J	3-5 J	6-9 J	10-14 J	alle	0-2 J	3-5 J	6-9 J	10-14 J	0-2 J	3-5 J	6-9 J	10-14 J	alle	0-2 J	3-5 J	6-9 J	10-14 J	
Weiz	2003/04	62	1.834	250	189	2.335	0,03	0,69	0,06	0,04										
	2004/05	62	1.786	240	187	2.276	0,03	0,69	0,06	0,04	-	-48	-10	-2	-59	0,16	-2,59	-3,92	-0,94	
	2005/06	62	1.763	231	184	2.239	0,03	0,69	0,06	0,04	-	-71	-19	-5	-96	-0,63	-3,88	-7,55	-2,73	
	2006/07	61	1.763	223	179	2.226	0,03	0,69	0,06	0,04	-1	-71	-27	-10	-109	-1,84	-3,87	-10,89	-5,25	
	2007/08	60	1.765	217	173	2.214	0,03	0,69	0,06	0,04	-2	-69	-33	-16	-121	-2,87	-3,78	-13,39	-8,61	
	2008/09	60	1.751	213	166	2.190	0,03	0,69	0,06	0,04	-2	-83	-37	-23	-145	-3,66	-4,53	-14,69	-12,10	
	2009/10	59	1.731	211	160	2.162	0,03	0,69	0,06	0,04	-3	-103	-39	-29	-173	-4,52	-5,60	-15,47	-15,35	
	2010/11	59	1.714	211	154	2.137	0,03	0,69	0,06	0,04	-3	-120	-39	-35	-198	-5,18	-6,56	-15,77	-18,42	
	2011/12	58	1.700	210	150	2.119	0,03	0,69	0,06	0,04	-4	-134	-40	-39	-216	-5,76	-7,32	-15,91	-20,60	
	2012/13	58	1.686	208	148	2.100	0,03	0,69	0,06	0,04	-4	-148	-42	-41	-235	-6,34	-8,07	-16,63	-21,76	
	2013/14	58	1.675	206	146	2.085	0,03	0,69	0,06	0,04	-4	-159	-44	-43	-250	-6,82	-8,69	-17,52	-22,49	
	Innsbruck-Stadt	2003/04	732	2.908	530	284	4.454	0,25	0,97	0,13	0,06									
		2004/05	727	2.844	524	285	4.380	0,25	0,97	0,13	0,06	-5	-64	-6	1	-74	-0,70	-2,21	-1,07	0,30
2005/06		721	2.791	518	283	4.313	0,25	0,97	0,13	0,06	-11	-117	-12	-1	-141	-1,51	-4,03	-2,24	-0,25	
2006/07		714	2.757	508	281	4.261	0,25	0,97	0,13	0,06	-18	-151	-22	-3	-193	-2,41	-5,18	-4,08	-1,09	
2007/08		709	2.742	497	278	4.226	0,25	0,97	0,13	0,06	-23	-166	-33	-6	-228	-3,10	-5,71	-6,17	-2,14	
2008/09		705	2.722	489	275	4.191	0,25	0,97	0,13	0,06	-27	-186	-41	-9	-263	-3,63	-6,40	-7,70	-3,27	
2009/10		703	2.699	483	271	4.156	0,25	0,97	0,13	0,06	-29	-209	-47	-13	-298	-3,90	-7,20	-8,92	-4,45	
2010/11		703	2.681	478	266	4.129	0,25	0,97	0,13	0,06	-29	-227	-52	-18	-325	-3,91	-7,81	-9,83	-6,20	
2011/12		704	2.669	475	261	4.110	0,25	0,97	0,13	0,06	-28	-239	-55	-23	-344	-3,82	-8,21	-10,31	-8,10	
2012/13		706	2.662	472	257	4.097	0,25	0,97	0,13	0,06	-26	-246	-58	-27	-357	-3,58	-8,45	-10,91	-9,53	
2013/14		708	2.660	469	254	4.090	0,25	0,97	0,13	0,06	-24	-248	-61	-30	-364	-3,27	-8,54	-11,53	-10,63	
Imst		2003/04	80	1.533	53	14	1.680	0,04	0,80	0,02	0,00									
		2004/05	80	1.510	52	14	1.655	0,04	0,80	0,02	0,00	-	-23	-1	-	-25	-0,54	-1,48	-2,74	-0,04
	2005/06	79	1.515	50	14	1.657	0,04	0,80	0,02	0,00	-1	-18	-3	-	-23	-1,56	-1,18	-6,46	-0,68	
	2006/07	78	1.516	48	14	1.655	0,04	0,80	0,02	0,00	-2	-17	-5	-	-25	-2,43	-1,13	-10,14	-1,58	
	2007/08	78	1.508	46	14	1.645	0,04	0,80	0,02	0,00	-2	-25	-7	-	-35	-3,06	-1,63	-12,61	-3,03	
	2008/09	77	1.495	46	13	1.631	0,04	0,80	0,02	0,00	-3	-38	-7	-1	-49	-3,51	-2,47	-13,51	-5,61	
	2009/10	77	1.482	46	13	1.618	0,04	0,80	0,02	0,00	-3	-51	-7	-1	-62	-3,78	-3,30	-13,48	-9,10	
	2010/11	77	1.473	46	12	1.608	0,04	0,80	0,02	0,00	-3	-60	-7	-2	-72	-3,92	-3,91	-13,62	-12,44	
	2011/12	77	1.467	45	12	1.601	0,04	0,80	0,02	0,00	-3	-66	-8	-2	-79	-3,92	-4,29	-14,16	-14,70	
	2012/13	77	1.462	45	12	1.596	0,04	0,80	0,02	0,00	-3	-71	-8	-2	-84	-3,90	-4,61	-14,84	-15,56	
	2013/14	77	1.460	45	12	1.593	0,04	0,80	0,02	0,00	-3	-73	-8	-2	-87	-3,87	-4,78	-15,41	-15,65	

**Tabelle 2: Zukünftige Inanspruchnahme von Kinderbetreuungsplätzen nach Bezirken - Variante 1 "Status quo"**

Politischer Bezirk	Jahr	Anzahl betreuter Kinder					Betreuungsquote				Differenz zu 2003/04					Veränderung gegenüber 2003/04 in %				
		0-2 J	3-5 J	6-9 J	10-14 J	alle	0-2 J	3-5 J	6-9 J	10-14 J	0-2 J	3-5 J	6-9 J	10-14 J	alle	0-2 J	3-5 J	6-9 J	10-14 J	
Innsbruck-Land	2003/04	308	4.267	316	221	5.112	0,06	0,83	0,04	0,03										
	2004/05	308	4.177	308	221	5.015	0,06	0,83	0,04	0,03	-	-90	-8	-	-97	0,14	-2,10	-2,60	0,05	
	2005/06	308	4.151	299	217	4.976	0,06	0,83	0,04	0,03	-	-116	-17	-4	-136	-0,04	-2,71	-5,25	-1,61	
	2006/07	307	4.157	291	212	4.967	0,06	0,83	0,04	0,03	-1	-110	-25	-9	-145	-0,39	-2,59	-7,79	-4,12	
	2007/08	306	4.160	285	206	4.958	0,06	0,83	0,04	0,03	-2	-107	-31	-15	-154	-0,54	-2,51	-9,83	-6,59	
	2008/09	307	4.149	281	202	4.938	0,06	0,83	0,04	0,03	-1	-118	-35	-19	-174	-0,44	-2,77	-11,03	-8,79	
	2009/10	307	4.138	280	196	4.921	0,06	0,83	0,04	0,03	-1	-129	-36	-25	-191	-0,37	-3,03	-11,51	-11,16	
	2010/11	308	4.128	279	191	4.906	0,06	0,83	0,04	0,03	-	-139	-37	-30	-206	-0,08	-3,26	-11,60	-13,42	
	2011/12	309	4.124	279	187	4.900	0,06	0,83	0,04	0,03	1	-143	-37	-34	-212	0,33	-3,35	-11,62	-15,31	
	2012/13	310	4.130	278	185	4.903	0,06	0,83	0,04	0,03	2	-137	-38	-36	-209	0,70	-3,22	-11,92	-16,36	
	2013/14	311	4.138	277	184	4.911	0,06	0,83	0,04	0,03	3	-129	-39	-37	-201	1,07	-3,02	-12,20	-16,78	
Kitzbüchel	2003/04	176	1.487	36	3	1.702	0,10	0,76	0,01	0,00										
	2004/05	174	1.426	35	3	1.638	0,10	0,76	0,01	0,00	-2	-61	-1	-	-64	-1,16	-4,11	-1,52	-1,09	
	2005/06	172	1.379	35	3	1.589	0,10	0,76	0,01	0,00	-4	-108	-1	-	-113	-2,09	-7,28	-3,58	-3,06	
	2006/07	171	1.350	34	3	1.558	0,10	0,76	0,01	0,00	-5	-137	-2	-	-144	-2,89	-9,19	-6,37	-4,79	
	2007/08	170	1.336	33	3	1.542	0,10	0,76	0,01	0,00	-6	-151	-3	-	-160	-3,28	-10,15	-9,63	-6,30	
	2008/09	170	1.325	31	3	1.529	0,10	0,76	0,01	0,00	-6	-162	-5	-	-173	-3,43	-10,92	-12,54	-7,69	
	2009/10	170	1.314	31	3	1.518	0,10	0,76	0,01	0,00	-6	-173	-5	-	-184	-3,31	-11,60	-14,66	-9,53	
	2010/11	171	1.308	30	3	1.512	0,10	0,76	0,01	0,00	-5	-179	-6	-	-190	-3,00	-12,02	-16,11	-12,00	
	2011/12	171	1.307	30	3	1.511	0,10	0,76	0,01	0,00	-5	-180	-6	-	-191	-2,73	-12,08	-16,88	-14,95	
	2012/13	172	1.308	30	2	1.512	0,10	0,76	0,01	0,00	-4	-179	-6	-1	-190	-2,23	-12,07	-17,46	-17,54	
	2013/14	173	1.310	30	2	1.514	0,10	0,76	0,01	0,00	-3	-177	-6	-1	-188	-1,86	-11,93	-18,03	-19,48	
Kufstein	2003/04	363	2.652	74	8	3.097	0,12	0,81	0,01	0,00										
	2004/05	361	2.590	73	8	3.033	0,12	0,81	0,01	0,00	-2	-62	-1	-	-64	-0,46	-2,32	-1,75	0,71	
	2005/06	359	2.562	71	8	3.000	0,12	0,81	0,01	0,00	-4	-90	-3	-	-97	-1,18	-3,38	-4,08	1,04	
	2006/07	356	2.549	69	8	2.982	0,12	0,81	0,01	0,00	-7	-103	-5	-	-115	-1,92	-3,88	-6,71	0,80	
	2007/08	354	2.540	67	8	2.969	0,12	0,81	0,01	0,00	-9	-112	-7	-	-128	-2,48	-4,24	-9,11	-0,28	
	2008/09	353	2.524	66	8	2.950	0,12	0,81	0,01	0,00	-10	-128	-8	-	-147	-2,82	-4,84	-10,54	-1,96	
	2009/10	353	2.504	66	8	2.930	0,12	0,81	0,01	0,00	-10	-148	-8	-	-167	-2,87	-5,58	-11,35	-4,17	
	2010/11	353	2.490	65	7	2.915	0,12	0,81	0,01	0,00	-10	-162	-9	-1	-182	-2,80	-6,11	-11,90	-6,70	
	2011/12	353	2.482	65	7	2.908	0,12	0,81	0,01	0,00	-10	-170	-9	-1	-189	-2,62	-6,42	-12,30	-9,00	
	2012/13	354	2.478	64	7	2.904	0,12	0,81	0,01	0,00	-9	-174	-10	-1	-193	-2,35	-6,56	-12,84	-10,38	
	2013/14	355	2.479	64	7	2.906	0,12	0,81	0,01	0,00	-8	-173	-10	-1	-191	-2,08	-6,51	-13,43	-11,21	

**Tabelle 2: Zukünftige Inanspruchnahme von Kinderbetreuungsplätzen nach Bezirken - Variante 1 "Status quo"**

Politischer Bezirk	Jahr	Anzahl betreuter Kinder					Betreuungsquote				Differenz zu 2003/04					Veränderung gegenüber 2003/04 in %				
		0-2 J	3-5 J	6-9 J	10-14 J	alle	0-2 J	3-5 J	6-9 J	10-14 J	0-2 J	3-5 J	6-9 J	10-14 J	alle	0-2 J	3-5 J	6-9 J	10-14 J	
Landeck	2003/04	86	1.189	37	537	1.849	0,06	0,78	0,02	0,21										
	2004/05	86	1.187	35	541	1.849	0,06	0,78	0,02	0,21	-	-2	-2	4	-	0,09	-0,15	-4,35	0,67	
	2005/06	85	1.198	34	538	1.855	0,06	0,78	0,02	0,21	-1	9	-3	1	6	-0,62	0,72	-7,98	0,15	
	2006/07	85	1.204	33	527	1.849	0,06	0,78	0,02	0,21	-1	15	-4	-10	-	-1,55	1,24	-10,55	-1,78	
	2007/08	84	1.204	33	510	1.831	0,06	0,78	0,02	0,21	-2	15	-4	-27	-18	-2,15	1,29	-11,87	-5,11	
	2008/09	84	1.196	33	489	1.801	0,06	0,78	0,02	0,21	-2	7	-4	-48	-48	-2,66	0,57	-11,72	-8,94	
	2009/10	83	1.186	33	472	1.774	0,06	0,78	0,02	0,21	-3	-3	-4	-65	-75	-2,97	-0,26	-11,22	-12,16	
	2010/11	83	1.179	33	459	1.755	0,06	0,78	0,02	0,21	-3	-10	-4	-78	-94	-3,12	-0,81	-11,11	-14,49	
	2011/12	83	1.173	33	452	1.742	0,06	0,78	0,02	0,21	-3	-16	-4	-85	-107	-3,26	-1,31	-11,32	-15,76	
	2012/13	83	1.170	33	453	1.739	0,06	0,78	0,02	0,21	-3	-19	-4	-84	-110	-3,21	-1,61	-11,86	-15,64	
	2013/14	83	1.167	32	455	1.738	0,06	0,78	0,02	0,21	-3	-22	-5	-82	-111	-3,17	-1,81	-12,50	-15,26	
	Lienz	2003/04	124	1.250	38	9	1.421	0,08	0,73	0,01	0,00									
		2004/05	122	1.212	37	9	1.380	0,08	0,73	0,01	0,00	-2	-38	-1	-	-41	-1,43	-3,01	-3,36	-0,34
2005/06		120	1.193	35	9	1.357	0,08	0,73	0,01	0,00	-4	-57	-3	-	-64	-3,33	-4,55	-7,82	-1,35	
2006/07		118	1.178	33	9	1.338	0,08	0,73	0,01	0,00	-6	-72	-5	-	-83	-5,22	-5,75	-12,01	-2,91	
2007/08		115	1.162	32	9	1.318	0,08	0,73	0,01	0,00	-9	-88	-6	-	-103	-6,88	-7,01	-15,51	-4,89	
2008/09		114	1.140	31	8	1.294	0,08	0,73	0,01	0,00	-10	-110	-7	-1	-127	-8,29	-8,76	-17,54	-8,05	
2009/10		112	1.118	31	8	1.269	0,08	0,73	0,01	0,00	-12	-132	-7	-1	-152	-9,38	-10,55	-18,73	-12,17	
2010/11		111	1.099	30	8	1.248	0,08	0,73	0,01	0,00	-13	-151	-8	-1	-173	-10,25	-12,08	-19,96	-16,09	
2011/12		110	1.083	30	7	1.231	0,08	0,73	0,01	0,00	-14	-167	-8	-2	-190	-11,02	-13,35	-21,19	-19,36	
2012/13		109	1.071	29	7	1.217	0,08	0,73	0,01	0,00	-15	-179	-9	-2	-204	-11,72	-14,36	-22,55	-21,27	
2013/14		109	1.061	29	7	1.205	0,08	0,73	0,01	0,00	-15	-189	-9	-2	-216	-12,28	-15,13	-23,98	-22,40	
Reutte		2003/04	37	884	16	0	937	0,04	0,85	0,01	0,00									
		2004/05	37	837	16	0	890	0,04	0,85	0,01	0,00	-	-47	-	-	-47	0,11	-5,32	-2,24	.
	2005/06	37	810	15	0	862	0,04	0,85	0,01	0,00	-	-74	-1	-	-75	0,04	-8,41	-5,19	.	
	2006/07	37	805	15	0	856	0,04	0,85	0,01	0,00	-	-79	-1	-	-81	0,00	-8,96	-8,91	.	
	2007/08	37	808	14	0	859	0,04	0,85	0,01	0,00	-	-76	-2	-	-78	-0,07	-8,60	-13,04	.	
	2008/09	37	807	13	0	858	0,04	0,85	0,01	0,00	-	-77	-3	-	-79	0,04	-8,67	-16,23	.	
	2009/10	37	805	13	0	856	0,04	0,85	0,01	0,00	-	-79	-3	-	-81	0,33	-8,89	-18,00	.	
	2010/11	37	805	13	0	855	0,04	0,85	0,01	0,00	-	-79	-3	-	-82	0,58	-8,96	-18,45	.	
	2011/12	37	807	13	0	857	0,04	0,85	0,01	0,00	-	-77	-3	-	-80	1,01	-8,76	-18,28	.	
	2012/13	37	807	13	0	858	0,04	0,85	0,01	0,00	-	-77	-3	-	-79	1,19	-8,67	-18,40	.	
	2013/14	37	809	13	0	859	0,04	0,85	0,01	0,00	-	-75	-3	-	-78	1,27	-8,54	-18,59	.	

**Tabelle 2: Zukünftige Inanspruchnahme von Kinderbetreuungsplätzen nach Bezirken - Variante 1 "Status quo"**

Politischer Bezirk	Jahr	Anzahl betreuter Kinder					Betreuungsquote				Differenz zu 2003/04					Veränderung gegenüber 2003/04 in %				
		0-2 J	3-5 J	6-9 J	10-14 J	alle	0-2 J	3-5 J	6-9 J	10-14 J	0-2 J	3-5 J	6-9 J	10-14 J	alle	0-2 J	3-5 J	6-9 J	10-14 J	
Schwaz	2003/04	139	2.091	85	38	2.353	0,06	0,78	0,02	0,01										
	2004/05	140	2.033	83	38	2.294	0,06	0,78	0,02	0,01	1	-58	-2	-	-59	0,48	-2,78	-2,47	0,34	
	2005/06	139	2.008	81	38	2.266	0,06	0,78	0,02	0,01	-	-83	-4	-	-87	-0,11	-3,95	-4,54	-0,58	
	2006/07	138	2.014	79	37	2.268	0,06	0,78	0,02	0,01	-1	-77	-6	-1	-85	-1,03	-3,70	-6,58	-2,16	
	2007/08	137	2.021	78	36	2.272	0,06	0,78	0,02	0,01	-2	-70	-7	-2	-81	-1,80	-3,33	-8,72	-4,28	
	2008/09	136	2.011	76	36	2.258	0,06	0,78	0,02	0,01	-3	-80	-9	-2	-95	-2,35	-3,84	-10,10	-6,49	
	2009/10	135	1.993	76	35	2.239	0,06	0,78	0,02	0,01	-4	-98	-9	-3	-114	-2,67	-4,67	-10,81	-8,35	
	2010/11	135	1.979	76	34	2.224	0,06	0,78	0,02	0,01	-4	-112	-9	-4	-129	-2,85	-5,35	-10,84	-10,33	
	2011/12	135	1.968	76	33	2.212	0,06	0,78	0,02	0,01	-4	-123	-9	-5	-141	-2,88	-5,89	-10,80	-12,28	
	2012/13	135	1.960	75	33	2.203	0,06	0,78	0,02	0,01	-4	-131	-10	-5	-150	-2,81	-6,26	-11,33	-13,59	
	2013/14	135	1.957	75	33	2.200	0,06	0,78	0,02	0,01	-4	-134	-10	-5	-153	-2,66	-6,41	-12,04	-14,30	
	Bludenz	2003/04	173	1.650	53	568	2.444	0,09	0,83	0,02	0,17									
2004/05		172	1.617	51	568	2.408	0,09	0,83	0,02	0,17	-1	-33	-2	-	-36	-0,31	-2,01	-3,68	0,03	
2005/06		171	1.609	49	567	2.396	0,09	0,83	0,02	0,17	-2	-41	-4	-1	-48	-0,92	-2,48	-7,99	-0,21	
2006/07		170	1.610	47	560	2.386	0,09	0,83	0,02	0,17	-3	-40	-6	-8	-58	-1,46	-2,45	-11,76	-1,47	
2007/08		170	1.606	45	546	2.367	0,09	0,83	0,02	0,17	-3	-44	-8	-22	-77	-1,90	-2,69	-14,33	-3,80	
2008/09		169	1.595	45	527	2.337	0,09	0,83	0,02	0,17	-4	-55	-8	-41	-107	-2,18	-3,32	-15,50	-7,15	
2009/10		169	1.587	45	505	2.306	0,09	0,83	0,02	0,17	-4	-63	-8	-63	-138	-2,35	-3,81	-15,78	-11,04	
2010/11		169	1.582	45	486	2.281	0,09	0,83	0,02	0,17	-4	-68	-8	-82	-163	-2,44	-4,13	-15,90	-14,41	
2011/12		169	1.575	44	473	2.262	0,09	0,83	0,02	0,17	-4	-75	-9	-95	-182	-2,42	-4,53	-16,23	-16,66	
2012/13		169	1.573	44	467	2.253	0,09	0,83	0,02	0,17	-4	-77	-9	-101	-191	-2,33	-4,68	-16,69	-17,75	
2013/14		169	1.572	44	465	2.250	0,09	0,83	0,02	0,17	-4	-78	-9	-103	-194	-2,26	-4,75	-17,10	-18,10	
Bregenz		2003/04	359	3.607	300	397	4.663	0,09	0,84	0,05	0,06									
	2004/05	358	3.533	293	402	4.586	0,09	0,84	0,05	0,06	-1	-74	-7	5	-77	-0,37	-2,04	-2,32	1,28	
	2005/06	356	3.508	283	406	4.553	0,09	0,84	0,05	0,06	-3	-99	-17	9	-110	-0,91	-2,74	-5,51	2,14	
	2006/07	354	3.506	274	405	4.539	0,09	0,84	0,05	0,06	-5	-101	-26	8	-124	-1,45	-2,81	-8,51	1,92	
	2007/08	352	3.495	269	399	4.515	0,09	0,84	0,05	0,06	-7	-112	-31	2	-148	-1,88	-3,11	-10,36	0,45	
	2008/09	351	3.476	265	390	4.482	0,09	0,84	0,05	0,06	-8	-131	-35	-7	-181	-2,22	-3,63	-11,58	-1,75	
	2009/10	351	3.456	263	378	4.448	0,09	0,84	0,05	0,06	-8	-151	-37	-19	-215	-2,36	-4,19	-12,18	-4,83	
	2010/11	350	3.439	263	366	4.418	0,09	0,84	0,05	0,06	-9	-168	-37	-31	-245	-2,44	-4,67	-12,35	-7,72	
	2011/12	350	3.431	262	359	4.402	0,09	0,84	0,05	0,06	-9	-176	-38	-38	-261	-2,57	-4,88	-12,64	-9,45	
	2012/13	350	3.424	261	355	4.389	0,09	0,84	0,05	0,06	-9	-183	-39	-42	-274	-2,59	-5,08	-13,13	-10,62	
	2013/14	350	3.417	259	353	4.379	0,09	0,84	0,05	0,06	-9	-190	-41	-44	-284	-2,51	-5,26	-13,57	-11,20	

**Tabelle 2: Zukünftige Inanspruchnahme von Kinderbetreuungsplätzen nach Bezirken - Variante 1 "Status quo"**

Politischer Bezirk	Jahr	Anzahl betreuter Kinder					Betreuungsquote				Differenz zu 2003/04					Veränderung gegenüber 2003/04 in %				
		0-2 J	3-5 J	6-9 J	10-14 J	alle	0-2 J	3-5 J	6-9 J	10-14 J	0-2 J	3-5 J	6-9 J	10-14 J	alle	0-2 J	3-5 J	6-9 J	10-14 J	
Dornbirn	2003/04	193	2.221	134	45	2.593	0,07	0,82	0,04	0,01										
	2004/05	193	2.198	132	45	2.567	0,07	0,82	0,04	0,01	-	-23	-2	-	-26	-0,06	-1,04	-1,81	0,05	
	2005/06	192	2.194	129	45	2.559	0,07	0,82	0,04	0,01	-1	-27	-5	-	-34	-0,69	-1,23	-3,45	-0,98	
	2006/07	190	2.201	127	44	2.562	0,07	0,82	0,04	0,01	-3	-20	-7	-1	-31	-1,42	-0,91	-5,04	-3,27	
	2007/08	189	2.200	126	42	2.558	0,07	0,82	0,04	0,01	-4	-21	-8	-3	-35	-1,98	-0,93	-5,87	-5,81	
	2008/09	188	2.188	125	42	2.544	0,07	0,82	0,04	0,01	-5	-33	-9	-3	-49	-2,39	-1,47	-6,39	-7,48	
	2009/10	188	2.174	125	41	2.528	0,07	0,82	0,04	0,01	-5	-47	-9	-4	-65	-2,74	-2,12	-6,58	-9,01	
	2010/11	187	2.162	125	40	2.515	0,07	0,82	0,04	0,01	-6	-59	-9	-5	-78	-2,91	-2,66	-6,50	-10,48	
	2011/12	187	2.152	125	40	2.504	0,07	0,82	0,04	0,01	-6	-69	-9	-5	-89	-2,96	-3,11	-6,72	-11,32	
	2012/13	187	2.145	124	40	2.497	0,07	0,82	0,04	0,01	-6	-76	-10	-5	-96	-2,97	-3,41	-7,24	-11,82	
	2013/14	187	2.143	124	40	2.493	0,07	0,82	0,04	0,01	-6	-78	-10	-5	-100	-2,99	-3,53	-7,81	-12,03	
	Feldkirch	2003/04	336	3.016	161	52	3.565	0,10	0,88	0,03	0,01									
2004/05		335	2.985	158	52	3.530	0,10	0,88	0,03	0,01	-1	-31	-3	-	-35	-0,21	-1,03	-1,97	0,34	
2005/06		333	2.975	154	52	3.514	0,10	0,88	0,03	0,01	-3	-41	-7	-	-51	-0,85	-1,37	-4,27	-0,03	
2006/07		331	2.977	151	51	3.510	0,10	0,88	0,03	0,01	-5	-39	-10	-1	-55	-1,52	-1,28	-6,38	-1,33	
2007/08		329	2.973	149	50	3.502	0,10	0,88	0,03	0,01	-7	-43	-12	-2	-63	-1,99	-1,42	-7,60	-3,05	
2008/09		328	2.956	148	49	3.481	0,10	0,88	0,03	0,01	-8	-60	-13	-3	-84	-2,30	-2,00	-8,14	-4,87	
2009/10		328	2.937	147	48	3.460	0,10	0,88	0,03	0,01	-8	-79	-14	-4	-105	-2,49	-2,63	-8,42	-7,04	
2010/11		327	2.922	147	47	3.444	0,10	0,88	0,03	0,01	-9	-94	-14	-5	-121	-2,55	-3,11	-8,53	-9,04	
2011/12		328	2.912	147	47	3.434	0,10	0,88	0,03	0,01	-8	-104	-14	-5	-131	-2,45	-3,43	-8,81	-10,23	
2012/13		328	2.906	146	46	3.427	0,10	0,88	0,03	0,01	-8	-110	-15	-6	-138	-2,39	-3,64	-9,32	-10,76	
2013/14		328	2.902	145	46	3.422	0,10	0,88	0,03	0,01	-8	-114	-16	-6	-143	-2,29	-3,77	-9,82	-11,08	
Wien		2003/04	11.296	38.332	32.234	11.099	92.961	0,24	0,88	0,54	0,18									
	2004/05	11.356	38.890	31.730	11.101	93.077	0,24	0,88	0,54	0,18	60	558	-504	2	116	0,53	1,46	-1,56	0,01	
	2005/06	11.290	39.747	31.371	11.043	93.451	0,24	0,88	0,54	0,18	-6	1.415	-863	-56	490	-0,05	3,69	-2,68	-0,50	
	2006/07	11.199	40.435	31.212	10.949	93.795	0,24	0,88	0,54	0,18	-97	2.103	-1.022	-150	834	-0,85	5,49	-3,17	-1,36	
	2007/08	11.128	40.651	31.412	10.799	93.990	0,24	0,88	0,54	0,18	-168	2.319	-822	-300	1.029	-1,49	6,05	-2,55	-2,70	
	2008/09	11.077	40.432	31.908	10.641	94.059	0,24	0,88	0,54	0,18	-219	2.100	-326	-458	1.098	-1,94	5,48	-1,01	-4,13	
	2009/10	11.045	40.123	32.383	10.524	94.074	0,24	0,88	0,54	0,18	-251	1.791	149	-575	1.113	-2,23	4,67	0,46	-5,18	
	2010/11	11.030	39.876	32.688	10.466	94.060	0,24	0,88	0,54	0,18	-266	1.544	454	-633	1.099	-2,36	4,03	1,41	-5,70	
	2011/12	11.029	39.691	32.739	10.519	93.979	0,24	0,88	0,54	0,18	-267	1.359	505	-580	1.018	-2,36	3,55	1,57	-5,23	
	2012/13	11.038	39.566	32.553	10.664	93.820	0,24	0,88	0,54	0,18	-258	1.234	319	-435	859	-2,29	3,22	0,99	-3,92	
	2013/14	11.050	39.491	32.324	10.802	93.667	0,24	0,88	0,54	0,18	-246	1.159	90	-297	706	-2,18	3,02	0,28	-2,68	

**Tabelle 3: Zukünftige Inanspruchnahme von Kinderbetreuungsplätzen nach Bezirken - Variante 2 "Gruppennorm"**

Politischer Bezirk	Jahr	Anzahl betreuter Kinder					Betreuungsquote				Differenz zum Status quo 2003/04					Veränderung gegenüber dem Status quo 2003/04 in %			
		0-2 J	3-5 J	6-9 J	10-14 J	alle	0-2 J	3-5 J	6-9 J	10-14 J	0-2 J	3-5 J	6-9 J	10-14 J	alle	0-2 J	3-5 J	6-9 J	10-14 J
Eisenstadt (Stadt+Umgebung)-Rust	2003/04	206	1.479	419	167	2.271	0,16	1,02	0,20	0,07	-	-	-	-	-	0,00	0,00	0,00	0,00
	2004/05	203	1.433	415	166	2.217	0,16	1,02	0,20	0,07	-3	-46	-4	-1	-54	-1,42	-3,12	-0,95	-0,79
	2005/06	201	1.406	410	161	2.178	0,16	1,02	0,20	0,07	-5	-73	-9	-6	-93	-2,59	-4,92	-2,22	-3,33
	2006/07	199	1.391	402	158	2.149	0,16	1,02	0,20	0,07	-7	-88	-17	-9	-122	-3,55	-5,95	-4,13	-5,42
	2007/08	197	1.376	392	156	2.120	0,16	1,02	0,20	0,07	-9	-103	-27	-11	-151	-4,53	-6,99	-6,50	-6,76
	2008/09	195	1.360	383	154	2.092	0,16	1,02	0,20	0,07	-11	-119	-36	-13	-179	-5,28	-8,04	-8,69	-7,73
	2009/10	194	1.346	377	152	2.069	0,16	1,02	0,20	0,07	-12	-133	-42	-15	-202	-5,75	-8,98	-10,06	-8,86
	2010/11	193	1.334	374	149	2.051	0,16	1,02	0,20	0,07	-13	-145	-45	-18	-220	-6,08	-9,79	-10,85	-10,56
	2011/12	193	1.324	370	146	2.033	0,16	1,02	0,20	0,07	-13	-155	-49	-21	-238	-6,24	-10,45	-11,77	-12,62
	2012/13	193	1.319	366	143	2.020	0,16	1,02	0,20	0,07	-13	-160	-53	-24	-251	-6,26	-10,85	-12,68	-14,46
	2013/14	193	1.315	363	141	2.012	0,16	1,02	0,20	0,07	-13	-164	-56	-26	-259	-6,32	-11,08	-13,41	-15,54
Güssing	2003/04	55	556	57	36	678	0,10	0,89	0,06	0,03	-	-	20	6	-	0,00	0,00	55,02	19,80
	2004/05	54	543	56	35	688	0,10	0,89	0,06	0,03	-1	-13	19	5	10	-1,17	-2,34	51,87	16,14
	2005/06	54	531	55	34	674	0,10	0,89	0,06	0,03	-1	-25	18	4	-4	-2,57	-4,42	49,22	13,10
	2006/07	53	521	54	33	661	0,10	0,89	0,06	0,03	-2	-35	17	3	-17	-3,15	-6,28	46,46	9,92
	2007/08	53	515	53	32	653	0,10	0,89	0,06	0,03	-2	-41	16	2	-25	-4,09	-7,29	43,53	6,44
	2008/09	52	510	52	31	645	0,10	0,89	0,06	0,03	-3	-46	15	1	-33	-5,02	-8,36	40,48	4,15
	2009/10	52	505	51	31	639	0,10	0,89	0,06	0,03	-3	-51	14	1	-39	-5,84	-9,11	38,23	2,26
	2010/11	51	501	50	30	633	0,10	0,89	0,06	0,03	-4	-55	13	-	-45	-6,60	-9,90	36,14	0,34
	2011/12	51	496	50	30	626	0,10	0,89	0,06	0,03	-4	-60	13	-	-52	-7,41	-10,76	34,62	-1,63
	2012/13	51	492	49	29	621	0,10	0,89	0,06	0,03	-4	-64	12	-1	-57	-8,06	-11,45	33,21	-3,40
	2013/14	50	489	49	29	617	0,10	0,89	0,06	0,03	-5	-67	12	-1	-61	-8,46	-12,09	32,03	-4,92
Jennersdorf	2003/04	50	363	45	26	478	0,13	0,86	0,06	0,03	-	9	7	18	28	0,00	2,61	18,13	220,74
	2004/05	49	363	42	26	480	0,13	0,86	0,06	0,03	-1	9	4	18	30	-1,10	2,52	10,12	222,41
	2005/06	49	363	40	26	477	0,13	0,86	0,06	0,03	-1	9	2	18	27	-2,20	2,52	4,03	224,49
	2006/07	49	360	38	26	472	0,13	0,86	0,06	0,03	-1	6	-	18	22	-2,96	1,64	0,96	221,58
	2007/08	48	357	38	25	467	0,13	0,86	0,06	0,03	-2	3	-	17	17	-3,47	0,75	-0,63	207,56
	2008/09	48	352	37	23	461	0,13	0,86	0,06	0,03	-2	-2	-1	15	11	-4,14	-0,46	-1,40	189,24
	2009/10	48	350	37	22	457	0,13	0,86	0,06	0,03	-2	-4	-1	14	7	-4,73	-1,26	-1,57	174,80
	2010/11	48	347	37	21	453	0,13	0,86	0,06	0,03	-2	-7	-1	13	3	-4,90	-1,91	-2,66	165,37
	2011/12	47	345	37	21	450	0,13	0,86	0,06	0,03	-3	-9	-1	13	-	-5,24	-2,63	-3,21	161,34
	2012/13	47	343	36	21	447	0,13	0,86	0,06	0,03	-3	-11	-2	13	-3	-5,58	-3,19	-4,42	159,54
	2013/14	47	342	36	21	445	0,13	0,86	0,06	0,03	-3	-12	-2	13	-5	-5,83	-3,52	-5,46	158,43

**Tabelle 3: Zukünftige Inanspruchnahme von Kinderbetreuungsplätzen nach Bezirken - Variante 2 "Gruppennorm"**

Politischer Bezirk	Jahr	Anzahl betreuter Kinder					Betreuungsquote				Differenz zum Status quo 2003/04					Veränderung gegenüber dem Status quo 2003/04 in %			
		0-2 J	3-5 J	6-9 J	10-14 J	alle	0-2 J	3-5 J	6-9 J	10-14 J	0-2 J	3-5 J	6-9 J	10-14 J	alle	0-2 J	3-5 J	6-9 J	10-14 J
Mattersburg	2003/04	104	1.116	199	59	1.467	0,10	1,00	0,12	0,03	-	-	-	11	-	0,00	0,00	0,00	23,06
	2004/05	103	1.100	194	59	1.457	0,10	1,00	0,12	0,03	-1	-16	-5	11	-10	-0,79	-1,40	-2,32	23,31
	2005/06	102	1.082	192	58	1.435	0,10	1,00	0,12	0,03	-2	-34	-7	10	-32	-1,54	-3,01	-3,33	21,42
	2006/07	102	1.069	191	57	1.419	0,10	1,00	0,12	0,03	-2	-47	-8	9	-48	-2,13	-4,17	-3,81	18,46
	2007/08	101	1.062	190	55	1.409	0,10	1,00	0,12	0,03	-3	-54	-9	7	-58	-2,89	-4,80	-4,53	15,29
	2008/09	101	1.055	188	54	1.398	0,10	1,00	0,12	0,03	-3	-61	-11	6	-69	-3,18	-5,48	-5,53	12,74
	2009/10	101	1.048	185	54	1.388	0,10	1,00	0,12	0,03	-3	-68	-14	6	-79	-3,18	-6,11	-6,79	11,49
	2010/11	101	1.041	184	53	1.379	0,10	1,00	0,12	0,03	-3	-75	-15	5	-88	-3,25	-6,71	-7,66	10,73
	2011/12	101	1.037	183	53	1.373	0,10	1,00	0,12	0,03	-3	-79	-16	5	-94	-3,08	-7,09	-8,20	9,88
	2012/13	101	1.036	181	52	1.370	0,10	1,00	0,12	0,03	-3	-80	-18	4	-97	-2,98	-7,18	-8,82	8,83
	2013/14	101	1.036	180	52	1.368	0,10	1,00	0,12	0,03	-3	-80	-19	4	-99	-2,98	-7,18	-9,50	7,54
Neusiedl am See	2003/04	151	1.362	426	158	2.097	0,13	1,02	0,21	0,07	-	-	-	-	-	0,00	0,00	0,00	0,00
	2004/05	149	1.327	417	154	2.046	0,13	1,02	0,21	0,07	-2	-35	-9	-4	-51	-1,41	-2,58	-2,18	-2,52
	2005/06	147	1.307	406	151	2.011	0,13	1,02	0,21	0,07	-4	-55	-20	-7	-86	-2,63	-4,01	-4,70	-4,41
	2006/07	146	1.292	393	149	1.980	0,13	1,02	0,21	0,07	-5	-70	-33	-9	-117	-3,49	-5,13	-7,67	-5,90
	2007/08	145	1.277	383	146	1.951	0,13	1,02	0,21	0,07	-6	-85	-43	-12	-146	-4,29	-6,21	-10,10	-7,85
	2008/09	144	1.263	376	142	1.925	0,13	1,02	0,21	0,07	-7	-99	-50	-16	-172	-4,74	-7,26	-11,84	-9,86
	2009/10	143	1.252	371	139	1.906	0,13	1,02	0,21	0,07	-8	-110	-55	-19	-191	-4,99	-8,06	-12,88	-11,98
	2010/11	143	1.243	368	135	1.889	0,13	1,02	0,21	0,07	-8	-119	-58	-23	-208	-5,18	-8,74	-13,69	-14,50
	2011/12	143	1.237	364	132	1.876	0,13	1,02	0,21	0,07	-8	-125	-62	-26	-221	-5,24	-9,16	-14,49	-16,75
	2012/13	143	1.234	361	129	1.867	0,13	1,02	0,21	0,07	-8	-128	-65	-29	-230	-5,24	-9,41	-15,33	-18,13
	2013/14	143	1.231	358	128	1.860	0,13	1,02	0,21	0,07	-8	-131	-68	-30	-237	-5,18	-9,64	-15,98	-18,97
Oberpullendorf	2003/04	60	982	192	97	1.331	0,07	1,00	0,13	0,06	-	-	-	-	-	0,00	0,00	0,00	0,00
	2004/05	59	977	187	94	1.316	0,07	1,00	0,13	0,06	-1	-5	-5	-3	-15	-1,63	-0,54	-2,78	-3,12
	2005/06	58	969	182	91	1.300	0,07	1,00	0,13	0,06	-2	-13	-10	-6	-31	-3,08	-1,33	-5,08	-6,47
	2006/07	57	955	180	88	1.279	0,07	1,00	0,13	0,06	-3	-27	-12	-9	-52	-4,42	-2,79	-6,46	-9,55
	2007/08	57	940	178	85	1.260	0,07	1,00	0,13	0,06	-3	-42	-14	-12	-71	-5,07	-4,25	-7,32	-12,08
	2008/09	57	927	177	83	1.244	0,07	1,00	0,13	0,06	-3	-55	-15	-14	-87	-5,47	-5,57	-8,00	-14,44
	2009/10	57	917	175	81	1.230	0,07	1,00	0,13	0,06	-3	-65	-17	-16	-101	-5,76	-6,63	-8,77	-16,38
	2010/11	56	911	173	80	1.220	0,07	1,00	0,13	0,06	-4	-71	-19	-17	-111	-5,97	-7,27	-9,85	-17,61
	2011/12	56	905	171	79	1.211	0,07	1,00	0,13	0,06	-4	-77	-21	-18	-120	-6,55	-7,85	-10,99	-18,34
	2012/13	56	903	169	79	1.206	0,07	1,00	0,13	0,06	-4	-79	-23	-18	-125	-7,10	-8,05	-12,07	-18,79
	2013/14	56	901	167	78	1.202	0,07	1,00	0,13	0,06	-4	-81	-25	-19	-129	-7,39	-8,26	-12,89	-19,32



**Tabelle 3: Zukünftige Inanspruchnahme von Kinderbetreuungsplätzen nach Bezirken - Variante 2 "Gruppennorm"**

Politischer Bezirk	Jahr	Anzahl betreuter Kinder					Betreuungsquote				Differenz zum Status quo 2003/04					Veränderung gegenüber dem Status quo 2003/04 in %			
		0-2 J	3-5 J	6-9 J	10-14 J	alle	0-2 J	3-5 J	6-9 J	10-14 J	0-2 J	3-5 J	6-9 J	10-14 J	alle	0-2 J	3-5 J	6-9 J	10-14 J
Oberwart	2003/04	137	1.261	247	80	1.668	0,11	0,93	0,12	0,03	-	-	-	57	-	0,00	0,00	0,00	247,82
	2004/05	135	1.239	238	79	1.690	0,11	0,93	0,12	0,03	-2	-22	-9	56	22	-1,70	-1,77	-3,80	242,32
	2005/06	133	1.228	230	77	1.668	0,11	0,93	0,12	0,03	-4	-33	-17	54	-	-3,01	-2,63	-6,96	234,74
	2006/07	131	1.219	222	75	1.647	0,11	0,93	0,12	0,03	-6	-42	-25	52	-21	-4,66	-3,34	-9,95	225,95
	2007/08	129	1.199	215	72	1.616	0,11	0,93	0,12	0,03	-8	-62	-32	49	-52	-5,68	-4,93	-12,79	215,19
	2008/09	128	1.183	213	70	1.593	0,11	0,93	0,12	0,03	-9	-78	-34	47	-75	-6,70	-6,21	-13,96	203,74
	2009/10	126	1.164	211	68	1.569	0,11	0,93	0,12	0,03	-11	-97	-36	45	-99	-7,85	-7,68	-14,65	193,75
	2010/11	125	1.151	209	66	1.550	0,11	0,93	0,12	0,03	-12	-110	-38	43	-118	-8,58	-8,76	-15,56	185,35
	2011/12	124	1.141	206	64	1.534	0,11	0,93	0,12	0,03	-13	-120	-41	41	-134	-9,29	-9,55	-16,79	177,58
	2012/13	123	1.128	203	63	1.517	0,11	0,93	0,12	0,03	-14	-133	-44	40	-151	-10,08	-10,55	-17,78	173,28
	2013/14	122	1.116	201	62	1.501	0,11	0,93	0,12	0,03	-15	-145	-46	39	-167	-11,07	-11,51	-18,74	171,16
Klagenfurt (Stadt)	2003/04	552	2.382	1.415	991	5.340	0,23	0,96	0,40	0,26	-	-	-	-	-	0,00	0,00	0,00	0,00
	2004/05	544	2.356	1.383	984	5.267	0,23	0,96	0,40	0,26	-8	-26	-32	-7	-73	-1,43	-1,10	-2,27	-0,67
	2005/06	538	2.309	1.355	969	5.171	0,23	0,96	0,40	0,26	-14	-73	-60	-22	-169	-2,45	-3,06	-4,21	-2,27
	2006/07	534	2.267	1.336	949	5.085	0,23	0,96	0,40	0,26	-18	-115	-79	-42	-255	-3,23	-4,83	-5,61	-4,27
	2007/08	531	2.235	1.321	927	5.013	0,23	0,96	0,40	0,26	-21	-147	-94	-64	-327	-3,86	-6,16	-6,67	-6,49
	2008/09	529	2.210	1.304	905	4.947	0,23	0,96	0,40	0,26	-23	-172	-111	-86	-393	-4,23	-7,24	-7,83	-8,71
	2009/10	527	2.194	1.281	887	4.889	0,23	0,96	0,40	0,26	-25	-188	-134	-104	-451	-4,51	-7,90	-9,46	-10,52
	2010/11	527	2.182	1.260	872	4.840	0,23	0,96	0,40	0,26	-25	-200	-155	-119	-500	-4,61	-8,41	-10,92	-12,03
	2011/12	529	2.173	1.243	862	4.807	0,23	0,96	0,40	0,26	-23	-209	-172	-129	-533	-4,19	-8,77	-12,12	-13,05
	2012/13	531	2.167	1.232	849	4.779	0,23	0,96	0,40	0,26	-21	-215	-183	-142	-561	-3,86	-9,02	-12,91	-14,36
	2013/14	531	2.166	1.223	835	4.756	0,23	0,96	0,40	0,26	-21	-216	-192	-156	-584	-3,78	-9,05	-13,55	-15,72
Villach (Stadt)	2003/04	272	1.347	296	186	2.075	0,18	0,86	0,13	0,07	-	26	-	-	-	0,00	1,97	0,00	0,00
	2004/05	266	1.345	287	184	2.082	0,18	0,86	0,13	0,07	-6	24	-9	-2	7	-2,11	1,80	-2,92	-1,16
	2005/06	264	1.337	277	180	2.059	0,18	0,86	0,13	0,07	-8	16	-19	-6	-16	-2,97	1,23	-6,32	-3,20
	2006/07	263	1.313	269	176	2.021	0,18	0,86	0,13	0,07	-9	-8	-27	-10	-54	-3,30	-0,59	-8,96	-5,56
	2007/08	262	1.287	265	172	1.986	0,18	0,86	0,13	0,07	-10	-34	-31	-14	-89	-3,55	-2,57	-10,34	-7,78
	2008/09	263	1.276	262	167	1.968	0,18	0,86	0,13	0,07	-9	-45	-34	-19	-107	-3,48	-3,40	-11,35	-10,48
	2009/10	263	1.271	260	161	1.955	0,18	0,86	0,13	0,07	-9	-50	-36	-25	-120	-3,28	-3,77	-12,23	-13,55
	2010/11	264	1.267	256	156	1.944	0,18	0,86	0,13	0,07	-8	-54	-40	-30	-131	-2,90	-4,08	-13,41	-15,97
	2011/12	265	1.267	253	154	1.939	0,18	0,86	0,13	0,07	-7	-54	-43	-32	-136	-2,48	-4,08	-14,67	-17,34
	2012/13	266	1.269	250	152	1.938	0,18	0,86	0,13	0,07	-6	-52	-46	-34	-137	-2,13	-3,94	-15,38	-18,28
	2013/14	267	1.271	250	150	1.938	0,18	0,86	0,13	0,07	-5	-50	-46	-36	-137	-1,75	-3,77	-15,68	-19,17

**Tabelle 3: Zukünftige Inanspruchnahme von Kinderbetreuungsplätzen nach Bezirken - Variante 2 "Gruppennorm"**

Politischer Bezirk	Jahr	Anzahl betreuter Kinder					Betreuungsquote				Differenz zum Status quo 2003/04					Veränderung gegenüber dem Status quo 2003/04 in %			
		0-2 J	3-5 J	6-9 J	10-14 J	alle	0-2 J	3-5 J	6-9 J	10-14 J	0-2 J	3-5 J	6-9 J	10-14 J	alle	0-2 J	3-5 J	6-9 J	10-14 J
Hermagor	2003/04	44	449	29	41	531	0,09	0,76	0,03	0,04	-	39	24	41	72	0,00	9,42	482,18	.
	2004/05	43	424	28	41	536	0,09	0,76	0,03	0,04	-1	14	23	41	77	-1,85	3,32	467,92	.
	2005/06	42	402	27	40	512	0,09	0,76	0,03	0,04	-2	-8	22	40	53	-3,63	-2,02	449,29	.
	2006/07	42	390	26	39	498	0,09	0,76	0,03	0,04	-2	-20	21	39	39	-5,60	-4,82	427,36	.
	2007/08	41	384	25	39	488	0,09	0,76	0,03	0,04	-3	-26	20	39	29	-7,05	-6,44	403,02	.
	2008/09	40	376	24	38	478	0,09	0,76	0,03	0,04	-4	-34	19	38	19	-8,50	-8,30	380,21	.
	2009/10	40	370	23	37	469	0,09	0,76	0,03	0,04	-4	-40	18	37	10	-9,56	-9,86	361,14	.
	2010/11	39	365	22	35	462	0,09	0,76	0,03	0,04	-5	-45	17	35	3	-10,48	-11,04	348,20	.
	2011/12	39	358	22	34	453	0,09	0,76	0,03	0,04	-5	-52	17	34	-6	-10,94	-12,65	340,75	.
	2012/13	39	355	22	32	447	0,09	0,76	0,03	0,04	-5	-55	17	32	-12	-11,54	-13,52	333,95	.
	2013/14	39	351	21	31	442	0,09	0,76	0,03	0,04	-5	-59	16	31	-17	-12,46	-14,27	326,71	.
Klagenfurt Land	2003/04	120	1.329	306	156	1.935	0,09	0,86	0,12	0,06	-	362	19	-	405	0,00	37,40	6,53	0,00
	2004/05	117	1.282	292	155	1.847	0,09	0,86	0,12	0,06	-3	315	5	-1	317	-2,25	32,59	1,90	-0,75
	2005/06	115	1.248	278	153	1.794	0,09	0,86	0,12	0,06	-5	281	-9	-3	264	-3,76	29,11	-3,18	-2,20
	2006/07	114	1.219	265	149	1.748	0,09	0,86	0,12	0,06	-6	252	-22	-7	218	-4,80	26,11	-7,55	-4,58
	2007/08	113	1.196	256	144	1.709	0,09	0,86	0,12	0,06	-7	229	-31	-12	179	-5,52	23,70	-10,91	-7,62
	2008/09	113	1.179	248	138	1.678	0,09	0,86	0,12	0,06	-7	212	-39	-18	148	-6,01	21,91	-13,64	-11,36
	2009/10	112	1.166	242	132	1.652	0,09	0,86	0,12	0,06	-8	199	-45	-24	122	-6,31	20,55	-15,63	-15,47
	2010/11	112	1.156	237	127	1.633	0,09	0,86	0,12	0,06	-8	189	-50	-29	103	-6,38	19,60	-17,26	-18,86
	2011/12	112	1.152	234	122	1.620	0,09	0,86	0,12	0,06	-8	185	-53	-34	90	-6,38	19,09	-18,59	-21,55
	2012/13	112	1.148	231	119	1.611	0,09	0,86	0,12	0,06	-8	181	-56	-37	81	-6,29	18,73	-19,50	-23,80
	2013/14	113	1.146	229	116	1.604	0,09	0,86	0,12	0,06	-7	179	-58	-40	74	-6,04	18,56	-20,30	-25,45
Sankt Veit an der Glan	2003/04	133	1.321	97	180	1.615	0,09	0,76	0,04	0,06	-	199	-	-	83	0,00	17,77	0,00	0,00
	2004/05	131	1.269	93	178	1.671	0,09	0,76	0,04	0,06	-2	147	-4	-2	139	-1,80	13,13	-3,80	-1,28
	2005/06	128	1.226	89	174	1.618	0,09	0,76	0,04	0,06	-5	104	-8	-6	86	-3,46	9,29	-7,90	-3,29
	2006/07	126	1.195	85	170	1.577	0,09	0,76	0,04	0,06	-7	73	-12	-10	45	-4,96	6,55	-12,10	-5,59
	2007/08	125	1.174	82	165	1.545	0,09	0,76	0,04	0,06	-8	52	-15	-15	13	-6,26	4,64	-15,73	-8,50
	2008/09	123	1.156	79	159	1.517	0,09	0,76	0,04	0,06	-10	34	-18	-21	-15	-7,29	3,07	-18,62	-11,91
	2009/10	122	1.139	77	152	1.490	0,09	0,76	0,04	0,06	-11	17	-20	-28	-42	-8,27	1,52	-20,90	-15,62
	2010/11	121	1.124	75	145	1.465	0,09	0,76	0,04	0,06	-12	2	-22	-35	-67	-9,17	0,14	-22,70	-19,28
	2011/12	120	1.112	74	139	1.444	0,09	0,76	0,04	0,06	-13	-10	-23	-41	-88	-9,96	-0,93	-23,97	-22,56
	2012/13	119	1.100	73	135	1.426	0,09	0,76	0,04	0,06	-14	-22	-24	-45	-106	-10,65	-1,97	-25,07	-25,15
	2013/14	118	1.090	72	131	1.411	0,09	0,76	0,04	0,06	-15	-32	-25	-49	-121	-11,20	-2,88	-26,07	-27,18

**Tabelle 3: Zukünftige Inanspruchnahme von Kinderbetreuungsplätzen nach Bezirken - Variante 2 "Gruppennorm"**

Politischer Bezirk	Jahr	Anzahl betreuter Kinder					Betreuungsquote				Differenz zum Status quo 2003/04					Veränderung gegenüber dem Status quo 2003/04 in %			
		0-2 J	3-5 J	6-9 J	10-14 J	alle	0-2 J	3-5 J	6-9 J	10-14 J	0-2 J	3-5 J	6-9 J	10-14 J	alle	0-2 J	3-5 J	6-9 J	10-14 J
Spittal an der Drau	2003/04	121	1.900	122	1.051	2.827	0,05	0,76	0,03	0,26	36	300	31	-	-	41,97	18,73	34,07	0,00
	2004/05	118	1.851	118	1.026	3.113	0,05	0,76	0,03	0,26	33	251	27	-25	286	38,74	15,70	29,75	-2,39
	2005/06	116	1.800	114	1.004	3.034	0,05	0,76	0,03	0,26	31	200	23	-47	207	36,14	12,49	25,43	-4,46
	2006/07	114	1.753	111	981	2.959	0,05	0,76	0,03	0,26	29	153	20	-70	132	33,90	9,59	21,58	-6,69
	2007/08	112	1.717	108	953	2.890	0,05	0,76	0,03	0,26	27	117	17	-98	63	32,10	7,34	18,36	-9,36
	2008/09	111	1.686	105	922	2.824	0,05	0,76	0,03	0,26	26	86	14	-129	-3	30,50	5,40	15,43	-12,28
	2009/10	110	1.660	103	892	2.764	0,05	0,76	0,03	0,26	25	60	12	-159	-63	29,18	3,74	12,66	-15,17
	2010/11	109	1.638	100	865	2.712	0,05	0,76	0,03	0,26	24	38	9	-186	-115	28,05	2,37	10,05	-17,70
	2011/12	108	1.618	98	843	2.667	0,05	0,76	0,03	0,26	23	18	7	-208	-160	26,89	1,11	7,87	-19,82
	2012/13	107	1.602	97	823	2.628	0,05	0,76	0,03	0,26	22	2	6	-228	-199	25,88	0,12	6,12	-21,74
	2013/14	106	1.587	95	803	2.591	0,05	0,76	0,03	0,26	21	-13	4	-248	-236	25,04	-0,80	4,64	-23,63
Villach Land	2003/04	126	1.349	98	145	1.714	0,08	0,76	0,03	0,04	-	55	-	124	175	0,00	4,28	0,00	592,45
	2004/05	123	1.301	93	142	1.659	0,08	0,76	0,03	0,04	-3	7	-5	121	120	-2,09	0,52	-4,72	574,13
	2005/06	121	1.261	89	136	1.608	0,08	0,76	0,03	0,04	-5	-33	-9	115	69	-3,61	-2,52	-9,24	549,16
	2006/07	120	1.227	85	131	1.563	0,08	0,76	0,03	0,04	-6	-67	-13	110	24	-4,68	-5,21	-13,17	524,47
	2007/08	119	1.202	82	126	1.529	0,08	0,76	0,03	0,04	-7	-92	-16	105	-10	-5,42	-7,12	-16,43	498,52
	2008/09	118	1.186	79	120	1.504	0,08	0,76	0,03	0,04	-8	-108	-19	99	-35	-5,98	-8,35	-19,01	472,09
	2009/10	118	1.173	77	115	1.483	0,08	0,76	0,03	0,04	-8	-121	-21	94	-56	-6,28	-9,37	-21,02	446,28
	2010/11	118	1.164	76	110	1.468	0,08	0,76	0,03	0,04	-8	-130	-22	89	-71	-6,39	-10,02	-22,75	423,90
	2011/12	118	1.158	74	106	1.457	0,08	0,76	0,03	0,04	-8	-136	-24	85	-82	-6,46	-10,49	-24,06	405,23
	2012/13	118	1.154	74	103	1.449	0,08	0,76	0,03	0,04	-8	-140	-24	82	-90	-6,43	-10,81	-24,99	390,96
	2013/14	118	1.152	73	101	1.444	0,08	0,76	0,03	0,04	-8	-142	-25	80	-95	-6,28	-10,97	-25,71	379,35
Völkermarkt	2003/04	127	1.133	160	147	1.364	0,11	0,86	0,08	0,07	-	226	-	-	23	0,00	24,95	0,00	0,00
	2004/05	125	1.087	157	142	1.512	0,11	0,86	0,08	0,07	-2	180	-3	-5	171	-1,56	19,89	-1,71	-3,28
	2005/06	123	1.043	155	136	1.458	0,11	0,86	0,08	0,07	-4	136	-5	-11	117	-3,21	15,05	-3,04	-7,43
	2006/07	121	1.014	152	130	1.417	0,11	0,86	0,08	0,07	-6	107	-8	-17	76	-4,86	11,78	-5,20	-11,30
	2007/08	119	998	147	126	1.390	0,11	0,86	0,08	0,07	-8	91	-13	-21	49	-6,40	10,02	-8,24	-14,01
	2008/09	117	982	142	124	1.366	0,11	0,86	0,08	0,07	-10	75	-18	-23	25	-7,65	8,32	-11,35	-15,54
	2009/10	116	965	137	122	1.341	0,11	0,86	0,08	0,07	-11	58	-23	-25	-	-8,53	6,43	-14,26	-16,76
	2010/11	115	951	134	120	1.320	0,11	0,86	0,08	0,07	-12	44	-26	-27	-21	-9,13	4,86	-16,31	-18,59
	2011/12	115	939	132	116	1.301	0,11	0,86	0,08	0,07	-12	32	-28	-31	-40	-9,76	3,51	-17,53	-21,15
	2012/13	114	931	130	112	1.287	0,11	0,86	0,08	0,07	-13	24	-30	-35	-54	-10,21	2,63	-18,89	-23,62
	2013/14	113	925	128	109	1.275	0,11	0,86	0,08	0,07	-14	18	-32	-38	-66	-10,72	1,97	-20,11	-25,97

**Tabelle 3: Zukünftige Inanspruchnahme von Kinderbetreuungsplätzen nach Bezirken - Variante 2 "Gruppennorm"**

Politischer Bezirk	Jahr	Anzahl betreuter Kinder					Betreuungsquote				Differenz zum Status quo 2003/04					Veränderung gegenüber dem Status quo 2003/04 in %			
		0-2 J	3-5 J	6-9 J	10-14 J	alle	0-2 J	3-5 J	6-9 J	10-14 J	0-2 J	3-5 J	6-9 J	10-14 J	alle	0-2 J	3-5 J	6-9 J	10-14 J
Wolfsberg	2003/04	146	1.313	86	182	1.576	0,09	0,76	0,03	0,07	-	195	61	-	105	0,00	17,44	243,39	0,00
	2004/05	144	1.273	84	179	1.679	0,09	0,76	0,03	0,07	-2	155	59	-3	208	-1,63	13,88	234,62	-1,75
	2005/06	142	1.243	80	176	1.641	0,09	0,76	0,03	0,07	-4	125	55	-6	170	-2,90	11,14	221,68	-3,33
	2006/07	140	1.218	77	174	1.609	0,09	0,76	0,03	0,07	-6	100	52	-8	138	-4,15	8,96	208,61	-4,27
	2007/08	138	1.201	74	172	1.585	0,09	0,76	0,03	0,07	-8	83	49	-10	114	-5,37	7,41	197,95	-5,56
	2008/09	136	1.185	73	168	1.562	0,09	0,76	0,03	0,07	-10	67	48	-14	91	-6,62	6,01	190,15	-7,91
	2009/10	135	1.170	71	161	1.537	0,09	0,76	0,03	0,07	-11	52	46	-21	66	-7,64	4,62	184,09	-11,41
	2010/11	133	1.154	70	155	1.512	0,09	0,76	0,03	0,07	-13	36	45	-27	41	-8,69	3,26	179,05	-14,89
	2011/12	132	1.141	69	150	1.491	0,09	0,76	0,03	0,07	-14	23	44	-32	20	-9,79	2,02	175,37	-17,78
	2012/13	130	1.127	68	146	1.471	0,09	0,76	0,03	0,07	-16	9	43	-36	-	-10,79	0,77	171,86	-19,85
	2013/14	129	1.115	67	143	1.454	0,09	0,76	0,03	0,07	-17	-3	42	-39	-17	-11,61	-0,30	168,09	-21,50
Feldkirchen	2003/04	58	782	91	66	1.008	0,07	0,86	0,06	0,04	-	75	-	-	86	0,00	10,65	0,00	0,00
	2004/05	57	756	87	64	963	0,07	0,86	0,06	0,04	-1	49	-4	-2	41	-2,25	6,90	-4,79	-2,79
	2005/06	56	734	82	62	934	0,07	0,86	0,06	0,04	-2	27	-9	-4	12	-3,60	3,88	-9,45	-6,61
	2006/07	55	714	79	59	907	0,07	0,86	0,06	0,04	-3	7	-12	-7	-15	-4,79	1,02	-13,35	-10,37
	2007/08	55	699	76	57	886	0,07	0,86	0,06	0,04	-3	-8	-15	-9	-36	-5,69	-1,16	-16,70	-14,15
	2008/09	54	689	73	54	871	0,07	0,86	0,06	0,04	-4	-18	-18	-12	-51	-6,18	-2,49	-19,38	-17,97
	2009/10	54	681	72	52	858	0,07	0,86	0,06	0,04	-4	-26	-19	-14	-64	-6,47	-3,74	-21,38	-21,81
	2010/11	54	675	70	49	848	0,07	0,86	0,06	0,04	-4	-32	-21	-17	-74	-6,55	-4,59	-23,17	-25,20
	2011/12	54	670	69	48	841	0,07	0,86	0,06	0,04	-4	-37	-22	-18	-81	-6,71	-5,19	-24,54	-27,99
	2012/13	54	668	68	46	836	0,07	0,86	0,06	0,04	-4	-39	-23	-20	-86	-6,88	-5,48	-25,48	-30,17
	2013/14	54	667	67	45	834	0,07	0,86	0,06	0,04	-4	-40	-24	-21	-88	-7,00	-5,60	-26,08	-31,85
Krems an der Donau (Stadt)	2003/04	91	573	287	166	1.140	0,15	0,95	0,30	0,17	52	7	40	18	140	133,74	1,28	16,16	11,83
	2004/05	92	576	276	166	1.110	0,15	0,95	0,30	0,17	53	10	29	18	110	135,01	1,83	11,73	12,36
	2005/06	92	584	263	166	1.105	0,15	0,95	0,30	0,17	53	18	16	18	105	135,01	3,18	6,57	12,48
	2006/07	91	591	253	166	1.101	0,15	0,95	0,30	0,17	52	25	6	18	101	134,12	4,41	2,39	12,36
	2007/08	91	592	249	163	1.095	0,15	0,95	0,30	0,17	52	26	2	15	95	133,49	4,57	0,67	10,22
	2008/09	91	590	249	157	1.088	0,15	0,95	0,30	0,17	52	24	2	9	88	133,87	4,24	1,00	6,28
	2009/10	91	587	252	150	1.081	0,15	0,95	0,30	0,17	52	21	5	2	81	134,12	3,79	1,86	1,54
	2010/11	91	585	253	145	1.074	0,15	0,95	0,30	0,17	52	19	6	-3	74	134,38	3,40	2,31	-2,32
	2011/12	92	585	253	142	1.072	0,15	0,95	0,30	0,17	53	19	6	-6	72	136,02	3,40	2,31	-4,19
	2012/13	93	586	251	142	1.072	0,15	0,95	0,30	0,17	54	20	4	-6	72	137,80	3,57	1,69	-3,88
	2013/14	93	587	250	143	1.073	0,15	0,95	0,30	0,17	54	21	3	-5	73	138,81	3,73	1,16	-3,31

**Tabelle 3: Zukünftige Inanspruchnahme von Kinderbetreuungsplätzen nach Bezirken - Variante 2 "Gruppennorm"**

Politischer Bezirk	Jahr	Anzahl betreuter Kinder					Betreuungsquote				Differenz zum Status quo 2003/04					Veränderung gegenüber dem Status quo 2003/04 in %			
		0-2 J	3-5 J	6-9 J	10-14 J	alle	0-2 J	3-5 J	6-9 J	10-14 J	0-2 J	3-5 J	6-9 J	10-14 J	alle	0-2 J	3-5 J	6-9 J	10-14 J
Sankt Pölten (Stadt)	2003/04	198	1.291	589	354	2.439	0,15	0,95	0,30	0,17	103	63	248	-	421	108,14	5,10	72,61	0,00
	2004/05	197	1.288	577	354	2.416	0,15	0,95	0,30	0,17	102	60	236	-	398	107,26	4,90	69,25	0,03
	2005/06	195	1.287	570	352	2.403	0,15	0,95	0,30	0,17	100	59	229	-2	385	105,33	4,80	67,06	-0,70
	2006/07	193	1.285	567	346	2.391	0,15	0,95	0,30	0,17	98	57	226	-8	373	103,10	4,64	66,20	-2,26
	2007/08	191	1.280	566	339	2.377	0,15	0,95	0,30	0,17	96	52	225	-15	359	101,12	4,25	65,99	-4,18
	2008/09	190	1.269	566	333	2.358	0,15	0,95	0,30	0,17	95	41	225	-21	340	99,98	3,33	65,84	-5,86
	2009/10	189	1.255	564	329	2.337	0,15	0,95	0,30	0,17	94	27	223	-25	319	99,20	2,22	65,42	-7,20
	2010/11	189	1.247	562	326	2.324	0,15	0,95	0,30	0,17	94	19	221	-28	306	98,83	1,55	64,77	-7,84
	2011/12	189	1.239	559	325	2.312	0,15	0,95	0,30	0,17	94	11	218	-29	294	98,68	0,88	64,06	-8,14
	2012/13	189	1.232	555	325	2.301	0,15	0,95	0,30	0,17	94	4	214	-29	283	98,62	0,36	62,75	-8,27
	2013/14	189	1.230	550	324	2.292	0,15	0,95	0,30	0,17	94	2	209	-30	274	98,73	0,13	61,27	-8,57
Wiener Neustadt (Stadt)	2003/04	155	1.004	492	284	1.943	0,15	0,95	0,31	0,17	59	3	-	39	109	61,25	0,31	0,00	15,92
	2004/05	154	986	483	285	1.908	0,15	0,95	0,31	0,17	58	-15	-9	40	74	60,89	-1,53	-1,93	16,52
	2005/06	153	979	472	284	1.889	0,15	0,95	0,31	0,17	57	-22	-20	39	55	59,65	-2,16	-4,06	15,98
	2006/07	152	981	459	280	1.873	0,15	0,95	0,31	0,17	56	-20	-33	35	39	58,37	-2,00	-6,65	14,48
	2007/08	151	981	450	275	1.857	0,15	0,95	0,31	0,17	55	-20	-42	30	23	57,54	-2,00	-8,55	12,27
	2008/09	151	973	446	270	1.839	0,15	0,95	0,31	0,17	55	-28	-46	25	5	56,93	-2,82	-9,44	10,33
	2009/10	150	965	444	265	1.823	0,15	0,95	0,31	0,17	54	-36	-48	20	-11	56,62	-3,64	-9,84	8,09
	2010/11	150	959	443	258	1.811	0,15	0,95	0,31	0,17	54	-42	-49	13	-23	56,67	-4,18	-9,99	5,41
	2011/12	151	956	441	253	1.801	0,15	0,95	0,31	0,17	55	-45	-51	8	-33	57,03	-4,53	-10,31	3,47
	2012/13	151	953	439	251	1.795	0,15	0,95	0,31	0,17	55	-48	-53	6	-39	57,49	-4,75	-10,84	2,64
	2013/14	152	953	435	250	1.790	0,15	0,95	0,31	0,17	56	-48	-57	5	-44	57,85	-4,81	-11,54	2,15
Amstetten-Waidhofen an der Ybbs	2003/04	228	3.545	377	224	4.256	0,06	0,90	0,06	0,03	69	-	49	-	-	43,13	0,00	14,81	0,00
	2004/05	227	3.444	366	220	4.256	0,06	0,90	0,06	0,03	68	-101	38	-4	-	42,69	-2,86	11,50	-1,94
	2005/06	225	3.407	354	214	4.199	0,06	0,90	0,06	0,03	66	-138	26	-10	-57	41,38	-3,90	7,82	-4,63
	2006/07	222	3.400	340	208	4.171	0,06	0,90	0,06	0,03	63	-145	12	-16	-85	39,72	-4,09	3,75	-7,08
	2007/08	221	3.390	329	203	4.142	0,06	0,90	0,06	0,03	62	-155	1	-21	-114	38,81	-4,36	0,16	-9,55
	2008/09	219	3.362	322	197	4.100	0,06	0,90	0,06	0,03	60	-183	-6	-27	-156	37,64	-5,18	-1,69	-12,15
	2009/10	217	3.330	319	190	4.056	0,06	0,90	0,06	0,03	58	-215	-9	-34	-200	36,68	-6,08	-2,79	-14,99
	2010/11	216	3.301	317	183	4.018	0,06	0,90	0,06	0,03	57	-244	-11	-41	-238	35,96	-6,88	-3,21	-18,19
	2011/12	216	3.275	317	177	3.985	0,06	0,90	0,06	0,03	57	-270	-11	-47	-271	35,75	-7,61	-3,40	-20,81
	2012/13	214	3.255	314	174	3.957	0,06	0,90	0,06	0,03	55	-290	-14	-50	-299	34,79	-8,18	-4,29	-22,43
	2013/14	214	3.238	311	172	3.935	0,06	0,90	0,06	0,03	55	-307	-17	-52	-321	34,41	-8,65	-5,16	-23,09

**Tabelle 3: Zukünftige Inanspruchnahme von Kinderbetreuungsplätzen nach Bezirken - Variante 2 "Gruppennorm"**

Politischer Bezirk	Jahr	Anzahl betreuter Kinder					Betreuungsquote				Differenz zum Status quo 2003/04					Veränderung gegenüber dem Status quo 2003/04 in %			
		0-2 J	3-5 J	6-9 J	10-14 J	alle	0-2 J	3-5 J	6-9 J	10-14 J	0-2 J	3-5 J	6-9 J	10-14 J	alle	0-2 J	3-5 J	6-9 J	10-14 J
Baden	2003/04	317	3.658	900	326	5.161	0,08	0,93	0,15	0,05	40	-	-	-	-	14,36	0,00	0,00	0,00
	2004/05	317	3.659	880	327	5.182	0,08	0,93	0,15	0,05	40	1	-20	1	21	14,39	0,03	-2,22	0,18
	2005/06	315	3.687	859	324	5.186	0,08	0,93	0,15	0,05	38	29	-41	-2	25	13,90	0,78	-4,50	-0,61
	2006/07	314	3.705	844	320	5.183	0,08	0,93	0,15	0,05	37	47	-56	-6	22	13,24	1,29	-6,25	-1,92
	2007/08	313	3.707	837	314	5.170	0,08	0,93	0,15	0,05	36	49	-63	-12	9	12,90	1,34	-7,05	-3,62
	2008/09	313	3.691	839	308	5.150	0,08	0,93	0,15	0,05	36	33	-61	-18	-11	12,84	0,89	-6,79	-5,61
	2009/10	313	3.671	843	301	5.128	0,08	0,93	0,15	0,05	36	13	-57	-25	-33	12,95	0,35	-6,29	-7,64
	2010/11	314	3.656	845	296	5.111	0,08	0,93	0,15	0,05	37	-2	-55	-30	-50	13,26	-0,04	-6,09	-9,22
	2011/12	315	3.653	844	294	5.106	0,08	0,93	0,15	0,05	38	-5	-56	-32	-55	13,70	-0,14	-6,20	-9,90
	2012/13	317	3.656	840	295	5.107	0,08	0,93	0,15	0,05	40	-2	-60	-31	-54	14,30	-0,06	-6,64	-9,66
	2013/14	318	3.663	836	296	5.113	0,08	0,93	0,15	0,05	41	5	-64	-30	-48	14,88	0,13	-7,10	-9,24
Bruck an der Leitha	2003/04	103	1.060	215	88	1.466	0,10	0,98	0,12	0,05	-	-	-	-	-	0,00	0,00	0,00	0,00
	2004/05	103	1.037	209	86	1.435	0,10	0,98	0,12	0,05	-	-23	-6	-2	-31	-0,34	-2,19	-2,59	-2,68
	2005/06	102	1.036	201	84	1.423	0,10	0,98	0,12	0,05	-1	-24	-14	-4	-43	-1,18	-2,28	-6,47	-4,53
	2006/07	101	1.039	192	83	1.415	0,10	0,98	0,12	0,05	-2	-21	-23	-5	-51	-2,19	-2,00	-10,53	-5,39
	2007/08	100	1.037	186	82	1.406	0,10	0,98	0,12	0,05	-3	-23	-29	-6	-60	-2,73	-2,13	-13,29	-6,45
	2008/09	100	1.028	185	80	1.393	0,10	0,98	0,12	0,05	-3	-32	-30	-8	-73	-2,97	-3,02	-14,16	-8,67
	2009/10	100	1.020	184	77	1.382	0,10	0,98	0,12	0,05	-3	-40	-31	-11	-84	-2,97	-3,73	-14,20	-12,05
	2010/11	100	1.015	184	74	1.374	0,10	0,98	0,12	0,05	-3	-45	-31	-14	-92	-2,86	-4,25	-14,22	-15,42
	2011/12	100	1.011	184	72	1.367	0,10	0,98	0,12	0,05	-3	-49	-31	-16	-99	-2,70	-4,62	-14,55	-17,78
	2012/13	100	1.010	182	72	1.365	0,10	0,98	0,12	0,05	-3	-50	-33	-16	-101	-2,49	-4,71	-15,16	-18,57
	2013/14	101	1.010	181	72	1.364	0,10	0,98	0,12	0,05	-2	-50	-34	-16	-102	-2,29	-4,71	-15,70	-18,50
Gänserndorf	2003/04	235	2.483	537	155	3.388	0,10	0,93	0,13	0,03	-	-	-	22	-	0,00	0,00	0,00	16,26
	2004/05	235	2.478	527	153	3.392	0,10	0,93	0,13	0,03	-	-5	-10	20	4	-0,03	-0,21	-1,93	14,96
	2005/06	234	2.481	518	150	3.383	0,10	0,93	0,13	0,03	-1	-2	-19	17	-5	-0,57	-0,09	-3,46	12,73
	2006/07	232	2.493	512	146	3.383	0,10	0,93	0,13	0,03	-3	10	-25	13	-5	-1,11	0,39	-4,70	10,13
	2007/08	232	2.494	510	143	3.379	0,10	0,93	0,13	0,03	-3	11	-27	10	-9	-1,29	0,45	-4,97	7,38
	2008/09	232	2.484	512	140	3.368	0,10	0,93	0,13	0,03	-3	1	-25	7	-20	-1,22	0,04	-4,63	5,48
	2009/10	233	2.470	514	138	3.355	0,10	0,93	0,13	0,03	-2	-13	-23	5	-33	-0,79	-0,54	-4,35	4,04
	2010/11	234	2.462	515	137	3.348	0,10	0,93	0,13	0,03	-1	-21	-22	4	-40	-0,32	-0,84	-4,03	2,78
	2011/12	236	2.465	516	136	3.352	0,10	0,93	0,13	0,03	1	-18	-21	3	-36	0,26	-0,74	-3,97	2,62
	2012/13	237	2.470	513	137	3.358	0,10	0,93	0,13	0,03	2	-13	-24	4	-30	1,02	-0,51	-4,44	3,17
	2013/14	239	2.479	511	138	3.367	0,10	0,93	0,13	0,03	4	-4	-26	5	-21	1,81	-0,16	-4,86	3,70

**Tabelle 3: Zukünftige Inanspruchnahme von Kinderbetreuungsplätzen nach Bezirken - Variante 2 "Gruppennorm"**

Politischer Bezirk	Jahr	Anzahl betreuter Kinder					Betreuungsquote				Differenz zum Status quo 2003/04					Veränderung gegenüber dem Status quo 2003/04 in %			
		0-2 J	3-5 J	6-9 J	10-14 J	alle	0-2 J	3-5 J	6-9 J	10-14 J	0-2 J	3-5 J	6-9 J	10-14 J	alle	0-2 J	3-5 J	6-9 J	10-14 J
Gmünd	2003/04	61	1.000	103	62	1.158	0,06	0,93	0,06	0,03	17	-	50	20	19	39,58	0,00	94,26	47,43
	2004/05	61	968	100	60	1.189	0,06	0,93	0,06	0,03	17	-32	47	18	50	38,01	-3,19	87,89	43,31
	2005/06	60	956	96	58	1.170	0,06	0,93	0,06	0,03	16	-44	43	16	31	35,43	-4,37	80,61	38,87
	2006/07	59	947	92	57	1.154	0,06	0,93	0,06	0,03	15	-53	39	15	15	33,21	-5,27	73,29	34,90
	2007/08	58	936	89	55	1.137	0,06	0,93	0,06	0,03	14	-64	36	13	-2	31,04	-6,39	67,11	30,94
	2008/09	57	921	87	53	1.117	0,06	0,93	0,06	0,03	13	-79	34	11	-22	29,71	-7,94	63,26	26,84
	2009/10	57	904	85	51	1.097	0,06	0,93	0,06	0,03	13	-96	32	9	-42	28,69	-9,65	60,94	21,92
	2010/11	56	892	84	49	1.081	0,06	0,93	0,06	0,03	12	-108	31	7	-58	27,77	-10,82	59,17	16,98
	2011/12	56	882	83	47	1.069	0,06	0,93	0,06	0,03	12	-118	30	5	-70	26,38	-11,76	57,28	12,96
	2012/13	55	874	82	46	1.058	0,06	0,93	0,06	0,03	11	-126	29	4	-81	25,83	-12,56	54,80	10,53
	2013/14	55	868	81	46	1.050	0,06	0,93	0,06	0,03	11	-132	28	4	-89	24,72	-13,18	52,48	9,08
Hollabrunn	2003/04	106	1.396	144	80	1.703	0,08	0,98	0,07	0,03	-	-	-	23	-	0,00	0,00	0,00	39,78
	2004/05	106	1.362	142	78	1.689	0,08	0,98	0,07	0,03	-	-34	-2	21	-14	0,31	-2,42	-1,59	37,56
	2005/06	106	1.352	139	76	1.673	0,08	0,98	0,07	0,03	-	-44	-5	19	-30	-0,26	-3,15	-3,25	33,90
	2006/07	105	1.357	136	74	1.673	0,08	0,98	0,07	0,03	-1	-39	-8	17	-30	-0,82	-2,80	-5,49	30,45
	2007/08	105	1.362	133	73	1.672	0,08	0,98	0,07	0,03	-1	-34	-11	16	-31	-1,26	-2,47	-7,68	27,82
	2008/09	104	1.353	131	72	1.660	0,08	0,98	0,07	0,03	-2	-43	-13	15	-43	-1,73	-3,06	-8,87	25,84
	2009/10	104	1.343	131	71	1.649	0,08	0,98	0,07	0,03	-2	-53	-13	14	-54	-1,88	-3,76	-9,18	23,83
	2010/11	104	1.337	131	69	1.641	0,08	0,98	0,07	0,03	-2	-59	-13	12	-62	-1,83	-4,23	-9,09	21,14
	2011/12	104	1.333	131	68	1.636	0,08	0,98	0,07	0,03	-2	-63	-13	11	-67	-1,70	-4,51	-9,12	18,55
	2012/13	104	1.331	130	67	1.632	0,08	0,98	0,07	0,03	-2	-65	-14	10	-71	-1,49	-4,68	-9,52	17,28
	2013/14	105	1.330	129	67	1.631	0,08	0,98	0,07	0,03	-1	-66	-15	10	-72	-1,16	-4,72	-10,07	16,90
Horn	2003/04	70	861	87	61	1.071	0,08	0,94	0,06	0,04	-	-	8	-	-	0,00	0,00	10,43	0,00
	2004/05	69	831	85	59	1.045	0,08	0,94	0,06	0,04	-1	-30	6	-2	-26	-0,93	-3,47	7,63	-3,20
	2005/06	68	823	82	57	1.030	0,08	0,94	0,06	0,04	-2	-38	3	-4	-41	-2,45	-4,46	4,36	-6,94
	2006/07	67	819	79	55	1.020	0,08	0,94	0,06	0,04	-3	-42	-	-6	-51	-3,97	-4,90	0,48	-10,07
	2007/08	66	811	76	53	1.007	0,08	0,94	0,06	0,04	-4	-50	-3	-8	-64	-5,29	-5,81	-3,40	-12,48
	2008/09	66	799	74	52	991	0,08	0,94	0,06	0,04	-4	-62	-5	-9	-80	-6,11	-7,20	-5,73	-14,66
	2009/10	65	787	74	50	977	0,08	0,94	0,06	0,04	-5	-74	-5	-11	-94	-6,77	-8,59	-6,68	-17,22
	2010/11	65	777	73	49	964	0,08	0,94	0,06	0,04	-5	-84	-6	-12	-107	-7,31	-9,76	-7,26	-20,29
	2011/12	65	771	72	47	955	0,08	0,94	0,06	0,04	-5	-90	-7	-14	-116	-7,70	-10,49	-8,23	-23,16
	2012/13	64	765	71	46	947	0,08	0,94	0,06	0,04	-6	-96	-8	-15	-124	-8,05	-11,11	-9,53	-24,88
	2013/14	64	762	71	45	942	0,08	0,94	0,06	0,04	-6	-99	-8	-16	-129	-8,17	-11,47	-10,71	-25,55

**Tabelle 3: Zukünftige Inanspruchnahme von Kinderbetreuungsplätzen nach Bezirken - Variante 2 "Gruppennorm"**

Politischer Bezirk	Jahr	Anzahl betreuter Kinder					Betreuungsquote				Differenz zum Status quo 2003/04					Veränderung gegenüber dem Status quo 2003/04 in %			
		0-2 J	3-5 J	6-9 J	10-14 J	alle	0-2 J	3-5 J	6-9 J	10-14 J	0-2 J	3-5 J	6-9 J	10-14 J	alle	0-2 J	3-5 J	6-9 J	10-14 J
Korneuburg	2003/04	152	1.842	605	160	2.750	0,08	0,91	0,19	0,05	2	-	-	7	-	1,28	0,00	0,00	4,37
	2004/05	152	1.798	593	159	2.703	0,08	0,91	0,19	0,05	2	-44	-12	6	-47	1,54	-2,37	-1,90	3,64
	2005/06	152	1.793	579	156	2.680	0,08	0,91	0,19	0,05	2	-49	-26	3	-70	1,22	-2,65	-4,34	1,88
	2006/07	151	1.807	561	153	2.673	0,08	0,91	0,19	0,05	1	-35	-44	-	-77	0,86	-1,93	-7,21	0,23
	2007/08	151	1.813	547	151	2.662	0,08	0,91	0,19	0,05	1	-29	-58	-2	-88	0,80	-1,56	-9,53	-1,51
	2008/09	152	1.806	542	148	2.648	0,08	0,91	0,19	0,05	2	-36	-63	-5	-102	1,16	-1,96	-10,40	-3,29
	2009/10	153	1.798	542	145	2.638	0,08	0,91	0,19	0,05	3	-44	-63	-8	-112	1,75	-2,37	-10,34	-5,51
	2010/11	154	1.797	544	141	2.636	0,08	0,91	0,19	0,05	4	-45	-61	-12	-114	2,63	-2,44	-10,02	-8,09
	2011/12	155	1.799	545	138	2.638	0,08	0,91	0,19	0,05	5	-43	-60	-15	-112	3,62	-2,32	-9,84	-10,08
	2012/13	157	1.807	544	137	2.645	0,08	0,91	0,19	0,05	7	-35	-61	-16	-105	4,77	-1,88	-10,09	-10,67
	2013/14	159	1.820	542	137	2.658	0,08	0,91	0,19	0,05	9	-22	-63	-16	-92	5,94	-1,22	-10,37	-10,49
Krems (Land)	2003/04	118	1.516	202	90	1.912	0,08	0,94	0,08	0,03	-	-	-	14	-	0,00	0,00	0,00	18,25
	2004/05	117	1.481	196	89	1.883	0,08	0,94	0,08	0,03	-1	-35	-6	13	-29	-0,67	-2,34	-2,94	17,08
	2005/06	116	1.466	188	89	1.859	0,08	0,94	0,08	0,03	-2	-50	-14	13	-53	-2,02	-3,27	-6,93	16,79
	2006/07	114	1.461	180	89	1.844	0,08	0,94	0,08	0,03	-4	-55	-22	13	-68	-3,31	-3,60	-10,90	16,79
	2007/08	113	1.453	174	88	1.828	0,08	0,94	0,08	0,03	-5	-63	-28	12	-84	-4,21	-4,14	-13,62	15,24
	2008/09	112	1.434	172	85	1.803	0,08	0,94	0,08	0,03	-6	-82	-30	9	-109	-4,88	-5,41	-14,91	11,94
	2009/10	112	1.417	171	82	1.781	0,08	0,94	0,08	0,03	-6	-99	-31	6	-131	-5,22	-6,55	-15,52	7,48
	2010/11	112	1.405	170	78	1.764	0,08	0,94	0,08	0,03	-6	-111	-32	2	-148	-5,37	-7,35	-16,04	2,94
	2011/12	112	1.395	168	76	1.751	0,08	0,94	0,08	0,03	-6	-121	-34	-	-161	-5,37	-7,97	-16,64	-0,06
	2012/13	112	1.390	166	75	1.744	0,08	0,94	0,08	0,03	-6	-126	-36	-1	-168	-5,26	-8,28	-17,59	-1,31
	2013/14	112	1.388	165	74	1.739	0,08	0,94	0,08	0,03	-6	-128	-37	-2	-173	-5,22	-8,43	-18,40	-2,00
Lilienfeld	2003/04	53	697	77	50	871	0,07	0,87	0,06	0,04	-	-	6	-	-	0,00	0,00	8,83	0,00
	2004/05	53	679	76	49	856	0,07	0,87	0,06	0,04	-	-18	5	-1	-15	-0,40	-2,54	6,42	-2,79
	2005/06	52	673	73	48	846	0,07	0,87	0,06	0,04	-1	-24	2	-2	-25	-1,37	-3,46	2,58	-4,15
	2006/07	52	672	70	48	842	0,07	0,87	0,06	0,04	-1	-25	-1	-2	-29	-2,38	-3,54	-1,98	-4,28
	2007/08	51	671	67	48	837	0,07	0,87	0,06	0,04	-2	-26	-4	-2	-34	-3,31	-3,75	-5,24	-4,99
	2008/09	51	664	66	46	827	0,07	0,87	0,06	0,04	-2	-33	-5	-4	-44	-4,15	-4,79	-6,67	-7,01
	2009/10	50	657	66	45	818	0,07	0,87	0,06	0,04	-3	-40	-5	-5	-53	-5,03	-5,75	-7,38	-10,24
	2010/11	50	651	66	43	809	0,07	0,87	0,06	0,04	-3	-46	-5	-7	-62	-5,43	-6,67	-7,70	-13,95
	2011/12	50	645	65	42	802	0,07	0,87	0,06	0,04	-3	-52	-6	-8	-69	-5,47	-7,42	-8,11	-16,64
	2012/13	50	642	65	41	797	0,07	0,87	0,06	0,04	-3	-55	-6	-9	-74	-5,65	-7,96	-8,82	-17,87
	2013/14	50	638	64	41	793	0,07	0,87	0,06	0,04	-3	-59	-7	-9	-78	-5,83	-8,46	-9,85	-18,43



**Tabelle 3: Zukünftige Inanspruchnahme von Kinderbetreuungsplätzen nach Bezirken - Variante 2 "Gruppennorm"**

Politischer Bezirk	Jahr	Anzahl betreuter Kinder					Betreuungsquote				Differenz zum Status quo 2003/04					Veränderung gegenüber dem Status quo 2003/04 in %			
		0-2 J	3-5 J	6-9 J	10-14 J	alle	0-2 J	3-5 J	6-9 J	10-14 J	0-2 J	3-5 J	6-9 J	10-14 J	alle	0-2 J	3-5 J	6-9 J	10-14 J
Melk	2003/04	123	2.202	145	198	2.650	0,05	0,91	0,04	0,05	18	-	-	-	-	17,40	0,00	0,00	0,00
	2004/05	124	2.160	142	195	2.620	0,05	0,91	0,04	0,05	19	-42	-3	-3	-30	17,73	-1,90	-2,39	-1,64
	2005/06	123	2.161	137	190	2.611	0,05	0,91	0,04	0,05	18	-41	-8	-8	-39	16,85	-1,84	-5,36	-4,03
	2006/07	121	2.178	133	186	2.618	0,05	0,91	0,04	0,05	16	-24	-12	-12	-32	15,68	-1,10	-8,42	-6,27
	2007/08	120	2.184	130	182	2.616	0,05	0,91	0,04	0,05	15	-18	-15	-16	-34	14,58	-0,81	-10,68	-8,31
	2008/09	119	2.168	128	177	2.593	0,05	0,91	0,04	0,05	14	-34	-17	-21	-57	13,68	-1,54	-11,53	-10,48
	2009/10	118	2.146	128	172	2.565	0,05	0,91	0,04	0,05	13	-56	-17	-26	-85	12,84	-2,54	-11,56	-13,15
	2010/11	118	2.127	129	166	2.540	0,05	0,91	0,04	0,05	13	-75	-16	-32	-110	12,03	-3,41	-11,29	-15,94
	2011/12	117	2.110	129	163	2.518	0,05	0,91	0,04	0,05	12	-92	-16	-35	-132	11,29	-4,18	-11,37	-17,92
	2012/13	116	2.095	127	161	2.499	0,05	0,91	0,04	0,05	11	-107	-18	-37	-151	10,66	-4,87	-12,11	-18,72
	2013/14	116	2.081	126	161	2.484	0,05	0,91	0,04	0,05	11	-121	-19	-37	-166	10,03	-5,50	-12,94	-18,72
Mistelbach	2003/04	133	1.959	366	124	2.566	0,07	0,95	0,11	0,03	-	-	-	16	-	0,00	0,00	0,00	14,56
	2004/05	133	1.924	352	121	2.530	0,07	0,95	0,11	0,03	-	-35	-14	13	-36	-0,23	-1,80	-3,69	12,31
	2005/06	132	1.913	341	118	2.504	0,07	0,95	0,11	0,03	-1	-46	-25	10	-62	-1,06	-2,33	-6,77	9,39
	2006/07	130	1.916	331	114	2.491	0,07	0,95	0,11	0,03	-3	-43	-35	6	-75	-2,07	-2,22	-9,65	5,75
	2007/08	129	1.913	324	110	2.476	0,07	0,95	0,11	0,03	-4	-46	-42	2	-90	-2,63	-2,36	-11,54	1,78
	2008/09	129	1.895	321	106	2.452	0,07	0,95	0,11	0,03	-4	-64	-45	-2	-114	-2,93	-3,25	-12,27	-1,77
	2009/10	129	1.879	320	103	2.432	0,07	0,95	0,11	0,03	-4	-80	-46	-5	-134	-3,02	-4,06	-12,47	-4,77
	2010/11	129	1.867	320	100	2.416	0,07	0,95	0,11	0,03	-4	-92	-46	-8	-150	-2,92	-4,69	-12,56	-7,42
	2011/12	129	1.863	319	98	2.409	0,07	0,95	0,11	0,03	-4	-96	-47	-10	-157	-2,72	-4,91	-12,91	-9,12
	2012/13	130	1.861	316	98	2.405	0,07	0,95	0,11	0,03	-3	-98	-50	-10	-161	-2,44	-5,00	-13,56	-9,70
	2013/14	130	1.862	314	97	2.403	0,07	0,95	0,11	0,03	-3	-97	-52	-11	-163	-2,23	-4,95	-14,19	-9,93
Mödling	2003/04	434	3.094	1.533	829	5.678	0,15	0,97	0,33	0,17	119	-	-	216	123	37,67	0,00	0,00	35,30
	2004/05	434	3.069	1.513	826	5.842	0,15	0,97	0,33	0,17	119	-25	-20	213	287	37,67	-0,81	-1,28	34,71
	2005/06	430	3.068	1.488	821	5.808	0,15	0,97	0,33	0,17	115	-26	-45	208	253	36,62	-0,83	-2,94	34,01
	2006/07	427	3.081	1.462	814	5.784	0,15	0,97	0,33	0,17	112	-13	-71	201	229	35,47	-0,42	-4,63	32,86
	2007/08	424	3.083	1.449	806	5.762	0,15	0,97	0,33	0,17	109	-11	-84	193	207	34,58	-0,37	-5,46	31,42
	2008/09	422	3.064	1.449	796	5.731	0,15	0,97	0,33	0,17	107	-30	-84	183	176	34,11	-0,98	-5,50	29,82
	2009/10	422	3.037	1.451	783	5.694	0,15	0,97	0,33	0,17	107	-57	-82	170	139	34,08	-1,83	-5,38	27,77
	2010/11	423	3.020	1.452	771	5.666	0,15	0,97	0,33	0,17	108	-74	-81	158	111	34,36	-2,40	-5,27	25,78
	2011/12	425	3.009	1.449	766	5.648	0,15	0,97	0,33	0,17	110	-85	-84	153	93	34,86	-2,76	-5,47	24,89
	2012/13	427	3.006	1.440	766	5.639	0,15	0,97	0,33	0,17	112	-88	-93	153	84	35,58	-2,84	-6,04	24,90
	2013/14	429	3.008	1.430	767	5.634	0,15	0,97	0,33	0,17	114	-86	-103	154	79	36,32	-2,79	-6,69	25,10

**Tabelle 3: Zukünftige Inanspruchnahme von Kinderbetreuungsplätzen nach Bezirken - Variante 2 "Gruppennorm"**

Politischer Bezirk	Jahr	Anzahl betreuter Kinder					Betreuungsquote				Differenz zum Status quo 2003/04					Veränderung gegenüber dem Status quo 2003/04 in %			
		0-2 J	3-5 J	6-9 J	10-14 J	alle	0-2 J	3-5 J	6-9 J	10-14 J	0-2 J	3-5 J	6-9 J	10-14 J	alle	0-2 J	3-5 J	6-9 J	10-14 J
Neunkirchen	2003/04	199	2.294	451	187	2.963	0,08	0,94	0,12	0,05	40	-	149	2	23	25,06	0,00	49,18	1,26
	2004/05	198	2.265	438	184	3.084	0,08	0,94	0,12	0,05	39	-29	136	-1	144	24,28	-1,28	44,89	-0,34
	2005/06	195	2.258	424	180	3.057	0,08	0,94	0,12	0,05	36	-36	122	-5	117	22,73	-1,59	40,36	-2,52
	2006/07	192	2.256	412	176	3.036	0,08	0,94	0,12	0,05	33	-38	110	-9	96	21,04	-1,64	36,33	-5,06
	2007/08	190	2.245	405	171	3.011	0,08	0,94	0,12	0,05	31	-49	103	-14	71	19,56	-2,13	33,94	-7,56
	2008/09	188	2.217	402	166	2.973	0,08	0,94	0,12	0,05	29	-77	100	-19	33	18,42	-3,35	32,99	-10,11
	2009/10	187	2.188	400	161	2.936	0,08	0,94	0,12	0,05	28	-106	98	-24	-4	17,48	-4,63	32,53	-12,80
	2010/11	186	2.164	399	157	2.905	0,08	0,94	0,12	0,05	27	-130	97	-28	-35	16,85	-5,69	32,01	-15,12
	2011/12	185	2.144	396	154	2.880	0,08	0,94	0,12	0,05	26	-150	94	-31	-60	16,34	-6,53	31,17	-16,60
	2012/13	185	2.129	392	153	2.859	0,08	0,94	0,12	0,05	26	-165	90	-32	-81	16,16	-7,18	29,71	-17,16
	2013/14	184	2.119	387	153	2.843	0,08	0,94	0,12	0,05	25	-175	85	-32	-97	15,84	-7,61	28,16	-17,46
Sankt Pölten (Land)	2003/04	241	2.813	600	234	3.885	0,08	0,93	0,13	0,05	3	-	-	-	-	1,15	0,00	0,00	0,00
	2004/05	240	2.782	583	232	3.837	0,08	0,93	0,13	0,05	2	-31	-17	-2	-48	1,02	-1,12	-2,81	-0,89
	2005/06	238	2.773	570	228	3.810	0,08	0,93	0,13	0,05	-	-40	-30	-6	-75	0,10	-1,41	-5,02	-2,36
	2006/07	236	2.774	557	225	3.792	0,08	0,93	0,13	0,05	-2	-39	-43	-9	-93	-0,96	-1,38	-7,17	-3,78
	2007/08	234	2.771	548	220	3.772	0,08	0,93	0,13	0,05	-4	-42	-52	-14	-113	-1,80	-1,50	-8,72	-5,96
	2008/09	232	2.748	545	214	3.739	0,08	0,93	0,13	0,05	-6	-65	-55	-20	-146	-2,37	-2,32	-9,14	-8,51
	2009/10	231	2.717	544	209	3.702	0,08	0,93	0,13	0,05	-7	-96	-56	-25	-183	-2,74	-3,40	-9,38	-10,58
	2010/11	231	2.696	542	205	3.674	0,08	0,93	0,13	0,05	-7	-117	-58	-29	-211	-2,89	-4,17	-9,60	-12,46
	2011/12	231	2.682	540	202	3.655	0,08	0,93	0,13	0,05	-7	-131	-60	-32	-230	-2,99	-4,66	-9,97	-13,82
	2012/13	231	2.671	536	201	3.638	0,08	0,93	0,13	0,05	-7	-142	-64	-33	-247	-3,00	-5,07	-10,70	-14,22
	2013/14	231	2.666	531	200	3.628	0,08	0,93	0,13	0,05	-7	-147	-69	-34	-257	-2,94	-5,24	-11,49	-14,44
Scheibbs	2003/04	71	1.209	92	101	1.420	0,05	0,86	0,04	0,04	9	-	-	44	-	14,01	0,00	0,00	77,38
	2004/05	71	1.180	89	100	1.439	0,05	0,86	0,04	0,04	9	-29	-3	43	19	14,12	-2,38	-3,31	74,59
	2005/06	70	1.174	86	97	1.427	0,05	0,86	0,04	0,04	8	-35	-6	40	7	12,85	-2,91	-6,04	69,93
	2006/07	69	1.178	84	94	1.426	0,05	0,86	0,04	0,04	7	-31	-8	37	6	11,47	-2,53	-8,69	65,29
	2007/08	68	1.180	82	91	1.421	0,05	0,86	0,04	0,04	6	-29	-10	34	1	9,94	-2,41	-11,06	59,98
	2008/09	67	1.168	81	88	1.404	0,05	0,86	0,04	0,04	5	-41	-11	31	-16	8,59	-3,38	-12,15	54,73
	2009/10	67	1.153	81	86	1.386	0,05	0,86	0,04	0,04	5	-56	-11	29	-34	7,34	-4,62	-12,49	50,42
	2010/11	66	1.138	80	83	1.368	0,05	0,86	0,04	0,04	4	-71	-12	26	-52	6,07	-5,86	-12,57	46,28
	2011/12	65	1.124	80	81	1.351	0,05	0,86	0,04	0,04	3	-85	-12	24	-69	5,08	-7,00	-12,80	42,44
	2012/13	65	1.112	79	80	1.336	0,05	0,86	0,04	0,04	3	-97	-13	23	-84	4,29	-8,03	-13,68	40,71
	2013/14	64	1.100	78	80	1.323	0,05	0,86	0,04	0,04	2	-109	-14	23	-97	3,42	-8,98	-14,80	40,09

**Tabelle 3: Zukünftige Inanspruchnahme von Kinderbetreuungsplätzen nach Bezirken - Variante 2 "Gruppennorm"**

Politischer Bezirk	Jahr	Anzahl betreuter Kinder					Betreuungsquote				Differenz zum Status quo 2003/04					Veränderung gegenüber dem Status quo 2003/04 in %			
		0-2 J	3-5 J	6-9 J	10-14 J	alle	0-2 J	3-5 J	6-9 J	10-14 J	0-2 J	3-5 J	6-9 J	10-14 J	alle	0-2 J	3-5 J	6-9 J	10-14 J
Tulln	2003/04	157	1.891	378	159	2.563	0,09	0,95	0,12	0,05	-	-	13	9	-	0,00	0,00	3,47	5,72
	2004/05	156	1.863	367	158	2.544	0,09	0,95	0,12	0,05	-1	-28	2	8	-19	-0,57	-1,46	0,46	5,57
	2005/06	155	1.844	357	156	2.513	0,09	0,95	0,12	0,05	-2	-47	-8	6	-50	-1,32	-2,47	-2,09	4,04
	2006/07	154	1.834	348	153	2.488	0,09	0,95	0,12	0,05	-3	-57	-17	3	-75	-1,96	-3,01	-4,76	1,73
	2007/08	153	1.826	341	148	2.469	0,09	0,95	0,12	0,05	-4	-65	-24	-2	-94	-2,32	-3,43	-6,63	-1,21
	2008/09	153	1.812	338	144	2.448	0,09	0,95	0,12	0,05	-4	-79	-27	-6	-115	-2,41	-4,15	-7,41	-3,93
	2009/10	154	1.801	336	141	2.431	0,09	0,95	0,12	0,05	-3	-90	-29	-9	-132	-2,11	-4,77	-8,02	-6,19
	2010/11	154	1.794	334	137	2.419	0,09	0,95	0,12	0,05	-3	-97	-31	-13	-144	-1,77	-5,14	-8,56	-8,50
	2011/12	155	1.791	332	135	2.412	0,09	0,95	0,12	0,05	-2	-100	-33	-15	-151	-1,34	-5,31	-9,01	-10,20
	2012/13	156	1.793	330	134	2.413	0,09	0,95	0,12	0,05	-1	-98	-35	-16	-150	-0,75	-5,18	-9,56	-10,85
	2013/14	157	1.799	328	133	2.417	0,09	0,95	0,12	0,05	-	-92	-37	-17	-146	0,02	-4,86	-10,07	-11,36
Waidhofen an der Thaya	2003/04	61	750	154	66	989	0,08	0,97	0,12	0,05	1	-	61	9	29	1,80	0,00	65,87	15,61
	2004/05	60	734	145	65	1.005	0,08	0,97	0,12	0,05	-	-16	52	8	45	0,72	-2,12	55,96	14,16
	2005/06	59	726	137	64	987	0,08	0,97	0,12	0,05	-1	-24	44	7	27	-0,98	-3,16	47,63	11,50
	2006/07	58	721	132	61	973	0,08	0,97	0,12	0,05	-2	-29	39	4	13	-2,58	-3,81	41,41	7,84
	2007/08	58	713	128	58	957	0,08	0,97	0,12	0,05	-2	-37	35	1	-3	-3,90	-4,89	37,76	2,11
	2008/09	57	702	126	55	940	0,08	0,97	0,12	0,05	-3	-48	33	-2	-20	-5,08	-6,36	35,77	-3,75
	2009/10	56	691	125	52	924	0,08	0,97	0,12	0,05	-4	-59	32	-5	-36	-6,12	-7,92	34,10	-8,53
	2010/11	56	681	124	50	910	0,08	0,97	0,12	0,05	-4	-69	31	-7	-50	-6,83	-9,22	32,82	-12,43
	2011/12	56	673	122	49	900	0,08	0,97	0,12	0,05	-4	-77	29	-8	-60	-7,39	-10,22	31,32	-14,87
	2012/13	55	666	120	48	889	0,08	0,97	0,12	0,05	-5	-84	27	-9	-71	-7,77	-11,21	29,25	-15,92
	2013/14	55	662	118	47	883	0,08	0,97	0,12	0,05	-5	-88	25	-10	-77	-7,96	-11,73	27,27	-16,78
Wiener Neustadt (Land)	2003/04	198	2.099	315	124	2.735	0,09	0,92	0,09	0,03	-	-	-	1	-	0,00	0,00	0,00	0,68
	2004/05	197	2.086	308	123	2.715	0,09	0,92	0,09	0,03	-1	-13	-7	-	-20	-0,32	-0,62	-2,07	-0,09
	2005/06	196	2.085	303	121	2.705	0,09	0,92	0,09	0,03	-2	-14	-12	-2	-30	-1,03	-0,67	-3,84	-1,36
	2006/07	194	2.085	298	119	2.697	0,09	0,92	0,09	0,03	-4	-14	-17	-4	-38	-1,79	-0,69	-5,28	-3,12
	2007/08	193	2.079	296	116	2.684	0,09	0,92	0,09	0,03	-5	-20	-19	-7	-51	-2,31	-0,95	-6,18	-5,42
	2008/09	193	2.062	295	114	2.663	0,09	0,92	0,09	0,03	-5	-37	-20	-9	-72	-2,64	-1,77	-6,40	-7,29
	2009/10	193	2.046	295	112	2.646	0,09	0,92	0,09	0,03	-5	-53	-20	-11	-89	-2,74	-2,51	-6,48	-8,92
	2010/11	193	2.036	294	110	2.633	0,09	0,92	0,09	0,03	-5	-63	-21	-13	-102	-2,67	-2,99	-6,67	-10,34
	2011/12	193	2.030	293	109	2.625	0,09	0,92	0,09	0,03	-5	-69	-22	-14	-110	-2,48	-3,31	-7,02	-11,17
	2012/13	194	2.028	291	109	2.621	0,09	0,92	0,09	0,03	-4	-71	-24	-14	-114	-2,22	-3,40	-7,71	-11,36
	2013/14	194	2.028	289	109	2.620	0,09	0,92	0,09	0,03	-4	-71	-26	-14	-115	-1,96	-3,37	-8,31	-11,51

**Tabelle 3: Zukünftige Inanspruchnahme von Kinderbetreuungsplätzen nach Bezirken - Variante 2 "Gruppennorm"**

Politischer Bezirk	Jahr	Anzahl betreuter Kinder					Betreuungsquote				Differenz zum Status quo 2003/04					Veränderung gegenüber dem Status quo 2003/04 in %			
		0-2 J	3-5 J	6-9 J	10-14 J	alle	0-2 J	3-5 J	6-9 J	10-14 J	0-2 J	3-5 J	6-9 J	10-14 J	alle	0-2 J	3-5 J	6-9 J	10-14 J
Wien Umgebung	2003/04	404	2.965	1.691	851	5.670	0,15	0,95	0,36	0,17	167	117	-	229	272	70,26	4,10	0,00	36,89
	2004/05	404	2.928	1.672	855	5.860	0,15	0,95	0,36	0,17	167	80	-19	233	462	70,49	2,82	-1,10	37,43
	2005/06	402	2.935	1.643	850	5.830	0,15	0,95	0,36	0,17	165	87	-48	228	432	69,72	3,05	-2,83	36,66
	2006/07	400	2.952	1.610	847	5.809	0,15	0,95	0,36	0,17	163	104	-81	225	411	68,85	3,65	-4,77	36,15
	2007/08	399	2.958	1.588	842	5.787	0,15	0,95	0,36	0,17	162	110	-103	220	389	68,20	3,88	-6,12	35,42
	2008/09	399	2.946	1.584	833	5.761	0,15	0,95	0,36	0,17	162	98	-107	211	363	68,20	3,43	-6,32	33,89
	2009/10	400	2.928	1.592	820	5.739	0,15	0,95	0,36	0,17	163	80	-99	198	341	68,60	2,80	-5,85	31,80
	2010/11	401	2.917	1.598	805	5.721	0,15	0,95	0,36	0,17	164	69	-93	183	323	69,28	2,42	-5,52	29,47
	2011/12	404	2.912	1.598	796	5.709	0,15	0,95	0,36	0,17	167	64	-93	174	311	70,30	2,25	-5,50	27,95
	2012/13	407	2.916	1.591	796	5.710	0,15	0,95	0,36	0,17	170	68	-100	174	312	71,64	2,38	-5,93	28,04
	2013/14	410	2.925	1.582	801	5.717	0,15	0,95	0,36	0,17	173	77	-109	179	319	73,04	2,69	-6,47	28,70
Zwettl	2003/04	67	1.221	104	106	1.439	0,05	0,90	0,05	0,04	11	-	-	48	-	19,66	0,00	0,00	82,83
	2004/05	67	1.169	100	104	1.439	0,05	0,90	0,05	0,04	11	-52	-4	46	-	19,78	-4,28	-3,88	78,57
	2005/06	66	1.153	95	101	1.415	0,05	0,90	0,05	0,04	10	-68	-9	43	-24	18,06	-5,58	-8,51	74,06
	2006/07	65	1.155	90	98	1.408	0,05	0,90	0,05	0,04	9	-66	-14	40	-31	15,81	-5,43	-13,87	69,76
	2007/08	64	1.154	85	95	1.398	0,05	0,90	0,05	0,04	8	-67	-19	37	-41	14,09	-5,51	-17,98	64,29
	2008/09	63	1.139	83	92	1.377	0,05	0,90	0,05	0,04	7	-82	-21	34	-62	12,84	-6,74	-20,15	57,81
	2009/10	63	1.120	82	87	1.352	0,05	0,90	0,05	0,04	7	-101	-22	29	-87	11,84	-8,28	-21,07	50,31
	2010/11	62	1.104	82	82	1.331	0,05	0,90	0,05	0,04	6	-117	-22	24	-108	11,03	-9,56	-21,34	41,96
	2011/12	62	1.091	81	78	1.312	0,05	0,90	0,05	0,04	6	-130	-23	20	-127	10,03	-10,64	-21,77	35,14
	2012/13	61	1.081	80	76	1.299	0,05	0,90	0,05	0,04	5	-140	-24	18	-140	9,40	-11,48	-22,77	31,75
	2013/14	61	1.073	79	76	1.289	0,05	0,90	0,05	0,04	5	-148	-25	18	-150	8,78	-12,12	-23,87	30,33
Linz (Stadt)	2003/04	735	4.683	2.732	1.180	9.314	0,15	1,01	0,42	0,17	-	-	-	16	-	0,00	0,00	0,00	1,38
	2004/05	730	4.625	2.662	1.170	9.187	0,15	1,01	0,42	0,17	-5	-58	-70	6	-127	-0,74	-1,23	-2,55	0,51
	2005/06	726	4.589	2.593	1.155	9.063	0,15	1,01	0,42	0,17	-9	-94	-139	-9	-251	-1,21	-2,01	-5,08	-0,78
	2006/07	723	4.555	2.530	1.136	8.944	0,15	1,01	0,42	0,17	-12	-128	-202	-28	-370	-1,64	-2,73	-7,38	-2,44
	2007/08	723	4.530	2.482	1.111	8.845	0,15	1,01	0,42	0,17	-12	-153	-250	-53	-469	-1,65	-3,28	-9,14	-4,57
	2008/09	723	4.506	2.458	1.085	8.772	0,15	1,01	0,42	0,17	-12	-177	-274	-79	-542	-1,65	-3,78	-10,02	-6,82
	2009/10	724	4.492	2.445	1.058	8.719	0,15	1,01	0,42	0,17	-11	-191	-287	-106	-595	-1,44	-4,08	-10,52	-9,09
	2010/11	727	4.477	2.427	1.035	8.666	0,15	1,01	0,42	0,17	-8	-206	-305	-129	-648	-1,05	-4,40	-11,16	-11,12
	2011/12	731	4.477	2.418	1.018	8.643	0,15	1,01	0,42	0,17	-4	-206	-314	-146	-671	-0,54	-4,40	-11,50	-12,57
	2012/13	734	4.493	2.405	1.008	8.640	0,15	1,01	0,42	0,17	-1	-190	-327	-156	-674	-0,09	-4,07	-11,97	-13,44
	2013/14	738	4.505	2.398	1.002	8.643	0,15	1,01	0,42	0,17	3	-178	-334	-162	-671	0,45	-3,80	-12,22	-13,94

**Tabelle 3: Zukünftige Inanspruchnahme von Kinderbetreuungsplätzen nach Bezirken - Variante 2 "Gruppennorm"**

Politischer Bezirk	Jahr	Anzahl betreuter Kinder					Betreuungsquote				Differenz zum Status quo 2003/04					Veränderung gegenüber dem Status quo 2003/04 in %			
		0-2 J	3-5 J	6-9 J	10-14 J	alle	0-2 J	3-5 J	6-9 J	10-14 J	0-2 J	3-5 J	6-9 J	10-14 J	alle	0-2 J	3-5 J	6-9 J	10-14 J
Steyr (Stadt)	2003/04	95	971	452	316	1.822	0,08	0,87	0,28	0,18	12	-	-	-	-	14,65	0,00	0,00	0,00
	2004/05	95	951	434	309	1.789	0,08	0,87	0,28	0,18	12	-20	-18	-7	-33	14,65	-2,06	-3,95	-2,34
	2005/06	95	940	417	299	1.752	0,08	0,87	0,28	0,18	12	-31	-35	-17	-70	14,41	-3,17	-7,67	-5,30
	2006/07	95	939	402	290	1.725	0,08	0,87	0,28	0,18	12	-32	-50	-26	-97	14,07	-3,32	-11,05	-8,35
	2007/08	95	939	391	279	1.704	0,08	0,87	0,28	0,18	12	-32	-61	-37	-118	13,90	-3,32	-13,47	-11,67
	2008/09	95	936	386	269	1.686	0,08	0,87	0,28	0,18	12	-35	-66	-47	-136	14,21	-3,59	-14,63	-14,97
	2009/10	95	934	384	259	1.672	0,08	0,87	0,28	0,18	12	-37	-68	-57	-150	14,45	-3,83	-15,11	-17,97
	2010/11	95	931	383	250	1.660	0,08	0,87	0,28	0,18	12	-40	-69	-66	-162	14,69	-4,07	-15,32	-20,75
	2011/12	96	931	382	244	1.653	0,08	0,87	0,28	0,18	13	-40	-70	-72	-169	15,27	-4,10	-15,52	-22,85
	2012/13	96	933	381	241	1.650	0,08	0,87	0,28	0,18	13	-38	-71	-75	-172	15,71	-3,95	-15,81	-23,81
	2013/14	96	935	380	239	1.650	0,08	0,87	0,28	0,18	13	-36	-72	-77	-172	15,88	-3,71	-16,03	-24,37
Wels (Stadt)	2003/04	277	1.767	807	455	3.294	0,15	0,95	0,30	0,17	139	212	338	135	812	100,97	13,66	72,04	42,10
	2004/05	278	1.758	790	465	3.291	0,15	0,95	0,30	0,17	140	203	321	145	809	101,29	13,05	68,48	45,22
	2005/06	276	1.754	776	470	3.276	0,15	0,95	0,30	0,17	138	199	307	150	794	100,32	12,83	65,35	46,83
	2006/07	275	1.754	762	469	3.261	0,15	0,95	0,30	0,17	137	199	293	149	779	99,28	12,83	62,57	46,66
	2007/08	274	1.757	753	463	3.248	0,15	0,95	0,30	0,17	136	202	284	143	766	98,60	13,01	60,65	44,61
	2008/09	274	1.752	752	453	3.231	0,15	0,95	0,30	0,17	136	197	283	133	749	98,24	12,64	60,41	41,69
	2009/10	274	1.741	751	445	3.210	0,15	0,95	0,30	0,17	136	186	282	125	728	98,39	11,93	60,15	38,98
	2010/11	274	1.734	750	437	3.196	0,15	0,95	0,30	0,17	136	179	281	117	714	98,85	11,52	59,96	36,58
	2011/12	275	1.731	750	432	3.188	0,15	0,95	0,30	0,17	137	176	281	112	706	99,32	11,32	59,92	34,95
	2012/13	276	1.731	746	431	3.184	0,15	0,95	0,30	0,17	138	176	277	111	702	99,96	11,34	59,12	34,63
	2013/14	277	1.734	743	430	3.183	0,15	0,95	0,30	0,17	139	179	274	110	701	100,57	11,50	58,34	34,33
Braunau am Inn	2003/04	168	2.530	290	242	3.200	0,06	0,86	0,06	0,05	74	143	162	-	349	79,20	5,99	126,27	0,00
	2004/05	167	2.451	279	238	3.136	0,06	0,86	0,06	0,05	73	64	151	-4	285	78,10	2,68	118,13	-1,64
	2005/06	166	2.413	268	232	3.079	0,06	0,86	0,06	0,05	72	26	140	-10	228	76,74	1,08	109,64	-4,13
	2006/07	165	2.389	257	227	3.037	0,06	0,86	0,06	0,05	71	2	129	-15	186	75,36	0,09	100,53	-6,35
	2007/08	164	2.376	246	221	3.007	0,06	0,86	0,06	0,05	70	-11	118	-21	156	74,39	-0,47	92,36	-8,80
	2008/09	163	2.360	241	213	2.977	0,06	0,86	0,06	0,05	69	-27	113	-29	126	73,76	-1,15	87,99	-11,93
	2009/10	163	2.341	238	205	2.947	0,06	0,86	0,06	0,05	69	-46	110	-37	96	73,41	-1,93	85,69	-15,23
	2010/11	163	2.328	235	197	2.923	0,06	0,86	0,06	0,05	69	-59	107	-45	72	73,24	-2,47	83,97	-18,73
	2011/12	163	2.320	234	189	2.906	0,06	0,86	0,06	0,05	69	-67	106	-53	55	73,24	-2,80	82,83	-21,90
	2012/13	163	2.314	233	185	2.895	0,06	0,86	0,06	0,05	69	-73	105	-57	44	73,26	-3,04	81,67	-23,62
	2013/14	163	2.312	231	183	2.888	0,06	0,86	0,06	0,05	69	-75	103	-59	37	73,26	-3,16	80,50	-24,49

**Tabelle 3: Zukünftige Inanspruchnahme von Kinderbetreuungsplätzen nach Bezirken - Variante 2 "Gruppennorm"**

Politischer Bezirk	Jahr	Anzahl betreuter Kinder					Betreuungsquote				Differenz zum Status quo 2003/04					Veränderung gegenüber dem Status quo 2003/04 in %			
		0-2 J	3-5 J	6-9 J	10-14 J	alle	0-2 J	3-5 J	6-9 J	10-14 J	0-2 J	3-5 J	6-9 J	10-14 J	alle	0-2 J	3-5 J	6-9 J	10-14 J
Eferding	2003/04	59	867	101	59	1.113	0,06	0,86	0,06	0,03	28	26	6	22	109	89,21	3,13	6,11	60,58
	2004/05	58	861	97	59	1.075	0,06	0,86	0,06	0,03	27	20	2	22	71	87,37	2,38	2,16	59,08
	2005/06	57	862	93	58	1.071	0,06	0,86	0,06	0,03	26	21	-2	21	67	85,21	2,55	-1,92	56,85
	2006/07	57	861	90	57	1.064	0,06	0,86	0,06	0,03	26	20	-5	20	60	83,31	2,35	-5,74	53,91
	2007/08	56	854	87	55	1.053	0,06	0,86	0,06	0,03	25	13	-8	18	49	81,54	1,53	-8,24	49,35
	2008/09	56	844	87	53	1.040	0,06	0,86	0,06	0,03	25	3	-8	16	36	80,56	0,31	-8,74	44,16
	2009/10	56	835	87	51	1.029	0,06	0,86	0,06	0,03	25	-6	-8	14	25	79,58	-0,67	-8,85	38,70
	2010/11	56	830	86	49	1.021	0,06	0,86	0,06	0,03	25	-11	-9	12	17	79,19	-1,28	-9,38	33,48
	2011/12	56	824	85	48	1.013	0,06	0,86	0,06	0,03	25	-17	-10	11	9	79,19	-1,99	-10,08	30,18
	2012/13	56	821	85	48	1.009	0,06	0,86	0,06	0,03	25	-20	-10	11	5	79,19	-2,40	-10,76	29,43
	2013/14	56	819	84	48	1.007	0,06	0,86	0,06	0,03	25	-22	-11	11	3	79,58	-2,60	-11,64	29,34
Freistadt	2003/04	108	1.668	120	170	2.083	0,05	0,77	0,04	0,04	56	-	-	169	242	108,63	0,00	0,00	16908,88
	2004/05	109	1.630	115	167	2.020	0,05	0,77	0,04	0,04	57	-38	-5	166	179	108,77	-2,26	-4,36	16569,61
	2005/06	108	1.627	110	162	2.006	0,05	0,77	0,04	0,04	56	-41	-10	161	165	106,91	-2,47	-8,16	16064,37
	2006/07	106	1.635	106	156	2.004	0,05	0,77	0,04	0,04	54	-33	-14	155	163	104,73	-1,98	-11,57	15537,11
	2007/08	106	1.634	103	150	1.993	0,05	0,77	0,04	0,04	54	-34	-17	149	152	102,91	-2,01	-14,11	14921,73
	2008/09	105	1.621	102	144	1.972	0,05	0,77	0,04	0,04	53	-47	-18	143	131	101,53	-2,80	-15,30	14282,85
	2009/10	104	1.604	101	138	1.948	0,05	0,77	0,04	0,04	52	-64	-19	137	107	100,72	-3,82	-15,53	13721,81
	2010/11	104	1.590	101	133	1.929	0,05	0,77	0,04	0,04	52	-78	-19	132	88	100,04	-4,69	-15,44	13228,34
	2011/12	104	1.582	101	129	1.916	0,05	0,77	0,04	0,04	52	-86	-19	128	75	99,27	-5,16	-15,72	12843,54
	2012/13	103	1.574	100	128	1.906	0,05	0,77	0,04	0,04	51	-94	-20	127	65	98,80	-5,61	-16,38	12668,78
	2013/14	103	1.570	99	127	1.900	0,05	0,77	0,04	0,04	51	-98	-21	126	59	98,29	-5,88	-17,10	12626,19
Gmunden	2003/04	176	2.628	393	286	3.446	0,06	0,87	0,08	0,06	37	-	-	-	-	26,39	0,00	0,00	0,00
	2004/05	175	2.562	378	284	3.399	0,06	0,87	0,08	0,06	36	-66	-15	-2	-47	25,70	-2,51	-3,70	-0,69
	2005/06	173	2.532	364	280	3.349	0,06	0,87	0,08	0,06	34	-96	-29	-6	-97	24,55	-3,65	-7,46	-2,17
	2006/07	172	2.521	349	273	3.314	0,06	0,87	0,08	0,06	33	-107	-44	-13	-132	23,39	-4,09	-11,17	-4,44
	2007/08	170	2.508	338	264	3.280	0,06	0,87	0,08	0,06	31	-120	-55	-22	-166	22,49	-4,58	-13,90	-7,59
	2008/09	169	2.485	332	255	3.242	0,06	0,87	0,08	0,06	30	-143	-61	-31	-204	21,83	-5,44	-15,40	-10,89
	2009/10	169	2.463	329	245	3.206	0,06	0,87	0,08	0,06	30	-165	-64	-41	-240	21,32	-6,28	-16,27	-14,28
	2010/11	168	2.445	327	236	3.176	0,06	0,87	0,08	0,06	29	-183	-66	-50	-270	20,98	-6,95	-16,78	-17,59
	2011/12	168	2.433	325	229	3.155	0,06	0,87	0,08	0,06	29	-195	-68	-57	-291	20,72	-7,42	-17,22	-20,03
	2012/13	168	2.423	323	225	3.138	0,06	0,87	0,08	0,06	29	-205	-70	-61	-308	20,60	-7,79	-17,92	-21,39
	2013/14	168	2.415	320	223	3.126	0,06	0,87	0,08	0,06	29	-213	-73	-63	-320	20,59	-8,09	-18,56	-22,16

**Tabelle 3: Zukünftige Inanspruchnahme von Kinderbetreuungsplätzen nach Bezirken - Variante 2 "Gruppennorm"**

Politischer Bezirk	Jahr	Anzahl betreuter Kinder					Betreuungsquote				Differenz zum Status quo 2003/04					Veränderung gegenüber dem Status quo 2003/04 in %			
		0-2 J	3-5 J	6-9 J	10-14 J	alle	0-2 J	3-5 J	6-9 J	10-14 J	0-2 J	3-5 J	6-9 J	10-14 J	alle	0-2 J	3-5 J	6-9 J	10-14 J
Grieskirchen	2003/04	122	1.810	200	116	2.241	0,06	0,86	0,06	0,03	88	84	146	102	413	259,36	4,84	270,93	730,84
	2004/05	121	1.768	194	116	2.199	0,06	0,86	0,06	0,03	87	42	140	102	371	255,71	2,46	258,46	729,88
	2005/06	119	1.753	188	114	2.174	0,06	0,86	0,06	0,03	85	27	134	100	346	251,12	1,55	247,46	714,42
	2006/07	118	1.740	182	111	2.151	0,06	0,86	0,06	0,03	84	14	128	97	323	247,11	0,79	237,07	692,53
	2007/08	117	1.724	177	108	2.125	0,06	0,86	0,06	0,03	83	-2	123	94	297	243,77	-0,13	227,34	668,26
	2008/09	116	1.703	174	104	2.097	0,06	0,86	0,06	0,03	82	-23	120	90	269	241,50	-1,34	221,90	643,60
	2009/10	115	1.684	172	101	2.072	0,06	0,86	0,06	0,03	81	-42	118	87	244	239,59	-2,44	218,89	620,99
	2010/11	115	1.670	171	98	2.054	0,06	0,86	0,06	0,03	81	-56	117	84	226	238,46	-3,24	216,34	599,50
	2011/12	115	1.658	169	95	2.038	0,06	0,86	0,06	0,03	81	-68	115	81	210	237,98	-3,93	213,68	579,83
	2012/13	115	1.650	168	94	2.026	0,06	0,86	0,06	0,03	81	-76	114	80	198	237,86	-4,39	210,51	569,13
	2013/14	115	1.646	166	93	2.020	0,06	0,86	0,06	0,03	81	-80	112	79	192	237,62	-4,61	207,23	563,26
Kirchdorf an der Krems	2003/04	110	1.647	185	103	2.025	0,06	0,86	0,06	0,03	54	107	30	48	219	96,43	6,95	19,61	86,43
	2004/05	110	1.598	178	104	1.990	0,06	0,86	0,06	0,03	54	58	23	49	184	95,88	3,79	14,88	88,49
	2005/06	108	1.571	171	103	1.955	0,06	0,86	0,06	0,03	52	31	16	48	149	93,74	2,04	10,44	88,13
	2006/07	107	1.561	165	102	1.935	0,06	0,86	0,06	0,03	51	21	10	47	129	90,77	1,38	6,29	85,48
	2007/08	105	1.558	159	99	1.921	0,06	0,86	0,06	0,03	49	18	4	44	115	88,20	1,14	2,77	80,15
	2008/09	104	1.542	156	95	1.898	0,06	0,86	0,06	0,03	48	2	1	40	92	86,17	0,12	0,78	73,21
	2009/10	103	1.520	154	92	1.869	0,06	0,86	0,06	0,03	47	-20	-1	37	63	84,68	-1,32	-0,51	66,75
	2010/11	103	1.501	153	88	1.846	0,06	0,86	0,06	0,03	47	-39	-2	33	40	83,74	-2,51	-1,28	60,61
	2011/12	103	1.487	152	86	1.827	0,06	0,86	0,06	0,03	47	-53	-3	31	21	83,19	-3,45	-1,80	55,48
	2012/13	102	1.475	150	84	1.812	0,06	0,86	0,06	0,03	46	-65	-5	29	6	82,69	-4,19	-2,97	52,54
	2013/14	102	1.467	149	83	1.800	0,06	0,86	0,06	0,03	46	-73	-6	28	-6	82,29	-4,75	-4,17	50,70
Linz-Land	2003/04	331	3.572	1.277	500	5.668	0,09	0,86	0,21	0,08	-	12	-	-	-	0,00	0,34	0,00	0,00
	2004/05	330	3.533	1.247	499	5.610	0,09	0,86	0,21	0,08	-1	-27	-30	-1	-58	-0,28	-0,77	-2,31	-0,12
	2005/06	329	3.498	1.222	495	5.543	0,09	0,86	0,21	0,08	-2	-62	-55	-5	-125	-0,46	-1,75	-4,34	-1,09
	2006/07	329	3.471	1.198	487	5.485	0,09	0,86	0,21	0,08	-2	-89	-79	-13	-183	-0,60	-2,49	-6,20	-2,70
	2007/08	329	3.462	1.179	476	5.446	0,09	0,86	0,21	0,08	-2	-98	-98	-24	-222	-0,54	-2,75	-7,70	-4,77
	2008/09	330	3.453	1.168	465	5.417	0,09	0,86	0,21	0,08	-1	-107	-109	-35	-251	-0,34	-3,00	-8,53	-6,92
	2009/10	331	3.447	1.160	456	5.394	0,09	0,86	0,21	0,08	-	-113	-117	-44	-274	0,10	-3,18	-9,18	-8,85
	2010/11	333	3.446	1.152	447	5.379	0,09	0,86	0,21	0,08	2	-114	-125	-53	-289	0,58	-3,19	-9,75	-10,60
	2011/12	335	3.453	1.149	440	5.377	0,09	0,86	0,21	0,08	4	-107	-128	-60	-291	1,11	-3,00	-10,01	-12,06
	2012/13	337	3.464	1.147	436	5.383	0,09	0,86	0,21	0,08	6	-96	-130	-64	-285	1,67	-2,70	-10,20	-12,85
	2013/14	338	3.477	1.145	433	5.393	0,09	0,86	0,21	0,08	7	-83	-132	-67	-275	2,13	-2,33	-10,33	-13,44

**Tabelle 3: Zukünftige Inanspruchnahme von Kinderbetreuungsplätzen nach Bezirken - Variante 2 "Gruppennorm"**

Politischer Bezirk	Jahr	Anzahl betreuter Kinder					Betreuungsquote				Differenz zum Status quo 2003/04					Veränderung gegenüber dem Status quo 2003/04 in %			
		0-2 J	3-5 J	6-9 J	10-14 J	alle	0-2 J	3-5 J	6-9 J	10-14 J	0-2 J	3-5 J	6-9 J	10-14 J	alle	0-2 J	3-5 J	6-9 J	10-14 J
Perg	2003/04	111	1.816	196	164	2.098	0,05	0,80	0,06	0,04	48	-	-	141	-	76,04	0,00	0,00	614,93
	2004/05	111	1.780	191	164	2.245	0,05	0,80	0,06	0,04	48	-36	-5	141	147	75,57	-1,98	-2,74	612,06
	2005/06	110	1.758	186	161	2.215	0,05	0,80	0,06	0,04	47	-58	-10	138	117	74,62	-3,19	-5,02	599,03
	2006/07	109	1.747	182	156	2.194	0,05	0,80	0,06	0,04	46	-69	-14	133	96	73,68	-3,83	-7,30	579,36
	2007/08	109	1.742	178	151	2.180	0,05	0,80	0,06	0,04	46	-74	-18	128	82	73,04	-4,08	-9,37	558,55
	2008/09	109	1.734	175	147	2.165	0,05	0,80	0,06	0,04	46	-82	-21	124	67	72,68	-4,53	-10,58	540,99
	2009/10	109	1.723	174	144	2.149	0,05	0,80	0,06	0,04	46	-93	-22	121	51	72,59	-5,12	-11,46	526,04
	2010/11	109	1.717	172	141	2.139	0,05	0,80	0,06	0,04	46	-99	-24	118	41	72,70	-5,46	-12,05	511,29
	2011/12	109	1.714	172	137	2.133	0,05	0,80	0,06	0,04	46	-102	-24	114	35	72,93	-5,60	-12,36	497,76
	2012/13	109	1.713	171	136	2.129	0,05	0,80	0,06	0,04	46	-103	-25	113	31	73,18	-5,66	-12,79	489,90
	2013/14	109	1.714	170	134	2.128	0,05	0,80	0,06	0,04	46	-102	-26	111	30	73,59	-5,64	-13,19	484,54
Ried im Innkreis	2003/04	108	1.657	278	154	2.174	0,06	0,87	0,09	0,05	23	-	-	-	-	27,12	0,00	0,00	0,00
	2004/05	108	1.611	266	154	2.139	0,06	0,87	0,09	0,05	23	-46	-12	-	-35	26,90	-2,78	-4,34	0,16
	2005/06	107	1.588	255	153	2.103	0,06	0,87	0,09	0,05	22	-69	-23	-1	-71	26,14	-4,19	-8,18	-0,83
	2006/07	106	1.575	246	149	2.077	0,06	0,87	0,09	0,05	21	-82	-32	-5	-97	25,18	-4,94	-11,37	-3,07
	2007/08	106	1.572	239	144	2.061	0,06	0,87	0,09	0,05	21	-85	-39	-10	-113	24,47	-5,13	-14,09	-6,52
	2008/09	105	1.563	234	138	2.041	0,06	0,87	0,09	0,05	20	-94	-44	-16	-133	24,06	-5,68	-15,72	-10,45
	2009/10	105	1.551	232	133	2.021	0,06	0,87	0,09	0,05	20	-106	-46	-21	-153	23,92	-6,37	-16,69	-13,87
	2010/11	105	1.543	230	128	2.006	0,06	0,87	0,09	0,05	20	-114	-48	-26	-168	23,89	-6,86	-17,33	-16,82
	2011/12	105	1.537	229	124	1.996	0,06	0,87	0,09	0,05	20	-120	-49	-30	-178	24,04	-7,21	-17,60	-19,36
	2012/13	106	1.535	228	122	1.991	0,06	0,87	0,09	0,05	21	-122	-50	-32	-183	24,20	-7,35	-18,02	-20,77
	2013/14	106	1.535	226	121	1.987	0,06	0,87	0,09	0,05	21	-122	-52	-33	-187	24,25	-7,37	-18,59	-21,69
Rohrbach	2003/04	91	1.449	102	376	1.919	0,05	0,77	0,03	0,11	73	-	26	-	-	404,76	0,00	33,93	0,00
	2004/05	91	1.385	97	370	1.943	0,05	0,77	0,03	0,11	73	-64	21	-6	24	404,76	-4,44	27,19	-1,46
	2005/06	90	1.359	91	359	1.900	0,05	0,77	0,03	0,11	72	-90	15	-17	-19	401,25	-6,19	20,23	-4,42
	2006/07	89	1.357	86	346	1.879	0,05	0,77	0,03	0,11	71	-92	10	-30	-40	396,68	-6,36	13,53	-7,93
	2007/08	89	1.357	82	331	1.860	0,05	0,77	0,03	0,11	71	-92	6	-45	-59	394,25	-6,33	8,27	-11,85
	2008/09	89	1.349	80	315	1.832	0,05	0,77	0,03	0,11	71	-100	4	-61	-87	392,21	-6,93	5,19	-16,20
	2009/10	88	1.338	79	298	1.803	0,05	0,77	0,03	0,11	70	-111	3	-78	-116	390,85	-7,69	3,65	-20,64
	2010/11	88	1.331	79	282	1.780	0,05	0,77	0,03	0,11	70	-118	3	-94	-139	389,78	-8,13	3,29	-24,94
	2011/12	88	1.325	78	270	1.760	0,05	0,77	0,03	0,11	70	-124	2	-106	-159	389,19	-8,59	3,07	-28,32
	2012/13	88	1.322	78	262	1.749	0,05	0,77	0,03	0,11	70	-127	2	-114	-170	388,71	-8,80	2,47	-30,29
	2013/14	88	1.320	77	258	1.743	0,05	0,77	0,03	0,11	70	-129	1	-118	-176	387,54	-8,92	1,73	-31,25



**Tabelle 3: Zukünftige Inanspruchnahme von Kinderbetreuungsplätzen nach Bezirken - Variante 2 "Gruppennorm"**

Politischer Bezirk	Jahr	Anzahl betreuter Kinder					Betreuungsquote				Differenz zum Status quo 2003/04					Veränderung gegenüber dem Status quo 2003/04 in %			
		0-2 J	3-5 J	6-9 J	10-14 J	alle	0-2 J	3-5 J	6-9 J	10-14 J	0-2 J	3-5 J	6-9 J	10-14 J	alle	0-2 J	3-5 J	6-9 J	10-14 J
Schärding	2003/04	96	1.460	94	140	1.772	0,05	0,78	0,03	0,04	58	-	57	140	237	153,29	0,00	154,95	.
	2004/05	96	1.437	91	139	1.763	0,05	0,78	0,03	0,04	58	-23	54	139	228	152,37	-1,54	145,65	.
	2005/06	95	1.437	88	135	1.755	0,05	0,78	0,03	0,04	57	-23	51	135	220	149,46	-1,58	136,82	.
	2006/07	94	1.438	84	131	1.748	0,05	0,78	0,03	0,04	56	-22	47	131	213	146,24	-1,47	128,20	.
	2007/08	93	1.433	82	126	1.735	0,05	0,78	0,03	0,04	55	-27	45	126	200	143,66	-1,83	122,33	.
	2008/09	92	1.418	81	122	1.713	0,05	0,78	0,03	0,04	54	-42	44	122	178	141,86	-2,89	120,17	.
	2009/10	91	1.400	81	118	1.691	0,05	0,78	0,03	0,04	53	-60	44	118	156	140,52	-4,08	119,84	.
	2010/11	91	1.387	81	114	1.673	0,05	0,78	0,03	0,04	53	-73	44	114	138	139,46	-4,99	119,25	.
	2011/12	91	1.377	81	111	1.659	0,05	0,78	0,03	0,04	53	-83	44	111	124	138,59	-5,68	117,94	.
	2012/13	90	1.368	80	110	1.648	0,05	0,78	0,03	0,04	52	-92	43	110	113	138,04	-6,28	115,78	.
	2013/14	90	1.362	79	109	1.641	0,05	0,78	0,03	0,04	52	-98	42	109	106	137,62	-6,69	113,35	.
Steyr-Land	2003/04	88	1.574	109	141	1.764	0,05	0,86	0,04	0,04	18	-	-	130	-	26,09	0,00	0,00	1184,17
	2004/05	88	1.539	105	140	1.872	0,05	0,86	0,04	0,04	18	-35	-4	129	108	25,19	-2,23	-3,74	1174,55
	2005/06	87	1.517	100	139	1.843	0,05	0,86	0,04	0,04	17	-57	-9	128	79	24,14	-3,61	-7,85	1160,94
	2006/07	86	1.504	96	136	1.823	0,05	0,86	0,04	0,04	16	-70	-13	125	59	23,09	-4,45	-11,54	1136,23
	2007/08	86	1.495	94	132	1.806	0,05	0,86	0,04	0,04	16	-79	-15	121	42	22,32	-5,04	-14,18	1099,25
	2008/09	85	1.483	92	127	1.787	0,05	0,86	0,04	0,04	15	-91	-17	116	23	21,99	-5,81	-15,54	1054,92
	2009/10	85	1.470	91	122	1.768	0,05	0,86	0,04	0,04	15	-104	-18	111	4	21,89	-6,60	-16,51	1007,52
	2010/11	85	1.462	90	117	1.755	0,05	0,86	0,04	0,04	15	-112	-19	106	-9	21,97	-7,11	-17,28	963,73
	2011/12	86	1.458	90	114	1.747	0,05	0,86	0,04	0,04	16	-116	-19	103	-17	22,32	-7,35	-17,79	933,56
	2012/13	86	1.456	89	112	1.743	0,05	0,86	0,04	0,04	16	-118	-20	101	-21	22,57	-7,48	-18,32	917,13
	2013/14	86	1.457	88	111	1.742	0,05	0,86	0,04	0,04	16	-117	-21	100	-22	22,82	-7,40	-18,90	905,52
Urfahr-Umgebung	2003/04	150	2.263	345	319	2.975	0,06	0,86	0,09	0,07	30	72	-	-	-	25,08	3,31	0,00	0,00
	2004/05	150	2.243	335	315	3.043	0,06	0,86	0,09	0,07	30	52	-10	-4	68	25,01	2,37	-2,86	-1,28
	2005/06	149	2.241	325	308	3.024	0,06	0,86	0,09	0,07	29	50	-20	-11	49	24,45	2,29	-5,67	-3,41
	2006/07	149	2.238	317	300	3.005	0,06	0,86	0,09	0,07	29	47	-28	-19	30	23,93	2,16	-8,07	-5,84
	2007/08	148	2.238	311	292	2.990	0,06	0,86	0,09	0,07	28	47	-34	-27	15	23,59	2,14	-9,76	-8,31
	2008/09	148	2.228	309	284	2.969	0,06	0,86	0,09	0,07	28	37	-36	-35	-6	23,63	1,67	-10,36	-10,88
	2009/10	149	2.217	309	276	2.951	0,06	0,86	0,09	0,07	29	26	-36	-43	-24	23,96	1,19	-10,51	-13,37
	2010/11	149	2.214	308	269	2.940	0,06	0,86	0,09	0,07	29	23	-37	-50	-35	24,44	1,04	-10,73	-15,61
	2011/12	150	2.214	307	264	2.935	0,06	0,86	0,09	0,07	30	23	-38	-55	-40	24,91	1,03	-10,92	-17,16
	2012/13	151	2.216	306	263	2.935	0,06	0,86	0,09	0,07	31	25	-39	-56	-40	25,44	1,13	-11,25	-17,71
	2013/14	151	2.223	305	262	2.941	0,06	0,86	0,09	0,07	31	32	-40	-57	-34	25,96	1,47	-11,60	-17,92

**Tabelle 3: Zukünftige Inanspruchnahme von Kinderbetreuungsplätzen nach Bezirken - Variante 2 "Gruppennorm"**

Politischer Bezirk	Jahr	Anzahl betreuter Kinder					Betreuungsquote				Differenz zum Status quo 2003/04					Veränderung gegenüber dem Status quo 2003/04 in %			
		0-2 J	3-5 J	6-9 J	10-14 J	alle	0-2 J	3-5 J	6-9 J	10-14 J	0-2 J	3-5 J	6-9 J	10-14 J	alle	0-2 J	3-5 J	6-9 J	10-14 J
Vöcklabruck	2003/04	235	3.534	395	229	4.388	0,06	0,86	0,06	0,03	65	138	16	86	300	38,32	4,07	4,13	60,14
	2004/05	235	3.416	384	226	4.260	0,06	0,86	0,06	0,03	65	20	5	83	172	38,24	0,59	1,22	57,84
	2005/06	234	3.357	371	220	4.182	0,06	0,86	0,06	0,03	64	-39	-8	77	94	37,37	-1,14	-2,16	54,17
	2006/07	232	3.341	355	216	4.144	0,06	0,86	0,06	0,03	62	-55	-24	73	56	36,31	-1,61	-6,20	50,70
	2007/08	230	3.339	342	210	4.122	0,06	0,86	0,06	0,03	60	-57	-37	67	34	35,55	-1,68	-9,77	47,05
	2008/09	230	3.318	335	205	4.087	0,06	0,86	0,06	0,03	60	-78	-44	62	-1	35,13	-2,30	-11,74	43,07
	2009/10	229	3.295	330	198	4.053	0,06	0,86	0,06	0,03	59	-101	-49	55	-35	34,87	-2,98	-12,84	38,47
	2010/11	229	3.277	328	190	4.025	0,06	0,86	0,06	0,03	59	-119	-51	47	-63	34,86	-3,50	-13,35	32,97
	2011/12	229	3.266	328	183	4.006	0,06	0,86	0,06	0,03	59	-130	-51	40	-82	34,92	-3,83	-13,56	28,09
	2012/13	229	3.260	326	179	3.994	0,06	0,86	0,06	0,03	59	-136	-53	36	-94	34,98	-4,02	-14,06	25,41
	2013/14	229	3.257	324	177	3.988	0,06	0,86	0,06	0,03	59	-139	-55	34	-100	34,95	-4,08	-14,61	23,91
Wels-Land	2003/04	117	1.877	302	117	2.285	0,06	0,90	0,09	0,03	50	-	-	78	-	74,27	0,00	0,00	200,38
	2004/05	117	1.847	291	118	2.373	0,06	0,90	0,09	0,03	50	-30	-11	79	88	75,12	-1,61	-3,74	202,04
	2005/06	117	1.838	280	117	2.353	0,06	0,90	0,09	0,03	50	-39	-22	78	68	74,75	-2,09	-7,13	200,78
	2006/07	117	1.842	273	115	2.347	0,06	0,90	0,09	0,03	50	-35	-29	76	62	74,27	-1,85	-9,69	195,91
	2007/08	116	1.850	268	112	2.346	0,06	0,90	0,09	0,03	49	-27	-34	73	61	73,88	-1,44	-11,42	187,46
	2008/09	116	1.847	265	108	2.337	0,06	0,90	0,09	0,03	49	-30	-37	69	52	73,72	-1,61	-12,13	177,47
	2009/10	117	1.839	265	105	2.325	0,06	0,90	0,09	0,03	50	-38	-37	66	40	74,03	-2,03	-12,35	168,44
	2010/11	117	1.835	265	102	2.319	0,06	0,90	0,09	0,03	50	-42	-37	63	34	74,54	-2,22	-12,34	161,29
	2011/12	117	1.835	265	100	2.317	0,06	0,90	0,09	0,03	50	-42	-37	61	32	74,97	-2,25	-12,25	156,34
	2012/13	118	1.835	264	99	2.316	0,06	0,90	0,09	0,03	51	-42	-38	60	31	75,57	-2,25	-12,50	154,55
	2013/14	118	1.837	263	99	2.317	0,06	0,90	0,09	0,03	51	-40	-39	60	32	76,18	-2,12	-12,81	153,72
Salzburg (Stadt)	2003/04	704	3.526	1.548	927	6.554	0,19	0,95	0,30	0,17	-	2	96	127	74	0,00	0,05	6,63	15,82
	2004/05	697	3.512	1.530	920	6.658	0,19	0,95	0,30	0,17	-7	-12	78	120	178	-1,05	-0,34	5,34	15,02
	2005/06	687	3.492	1.514	908	6.601	0,19	0,95	0,30	0,17	-17	-32	62	108	121	-2,43	-0,90	4,28	13,49
	2006/07	679	3.470	1.501	894	6.543	0,19	0,95	0,30	0,17	-25	-54	49	94	63	-3,60	-1,53	3,35	11,72
	2007/08	671	3.445	1.489	883	6.487	0,19	0,95	0,30	0,17	-33	-79	37	83	7	-4,71	-2,25	2,54	10,33
	2008/09	666	3.404	1.483	873	6.426	0,19	0,95	0,30	0,17	-38	-120	31	73	-54	-5,43	-3,41	2,14	9,16
	2009/10	662	3.362	1.476	863	6.364	0,19	0,95	0,30	0,17	-42	-162	24	63	-116	-5,90	-4,59	1,64	7,92
	2010/11	661	3.331	1.467	855	6.314	0,19	0,95	0,30	0,17	-43	-193	15	55	-166	-6,10	-5,46	1,03	6,89
	2011/12	660	3.309	1.454	848	6.271	0,19	0,95	0,30	0,17	-44	-215	2	48	-209	-6,29	-6,09	0,13	5,99
	2012/13	659	3.294	1.440	845	6.238	0,19	0,95	0,30	0,17	-45	-230	-12	45	-242	-6,37	-6,51	-0,83	5,56
	2013/14	659	3.281	1.427	840	6.207	0,19	0,95	0,30	0,17	-45	-243	-25	40	-273	-6,37	-6,90	-1,74	5,03

**Tabelle 3: Zukünftige Inanspruchnahme von Kinderbetreuungsplätzen nach Bezirken - Variante 2 "Gruppennorm"**

Politischer Bezirk	Jahr	Anzahl betreuter Kinder					Betreuungsquote				Differenz zum Status quo 2003/04					Veränderung gegenüber dem Status quo 2003/04 in %			
		0-2 J	3-5 J	6-9 J	10-14 J	alle	0-2 J	3-5 J	6-9 J	10-14 J	0-2 J	3-5 J	6-9 J	10-14 J	alle	0-2 J	3-5 J	6-9 J	10-14 J
Hallein	2003/04	163	1.650	349	136	2.253	0,09	0,86	0,12	0,05	-	111	123	51	240	0,00	7,20	54,34	59,70
	2004/05	163	1.611	343	136	2.252	0,09	0,86	0,12	0,05	-	72	117	51	239	-0,18	4,68	51,58	59,77
	2005/06	162	1.596	333	135	2.226	0,09	0,86	0,12	0,05	-1	57	107	50	213	-0,86	3,69	47,36	59,29
	2006/07	160	1.592	322	134	2.209	0,09	0,86	0,12	0,05	-3	53	96	49	196	-1,61	3,46	42,41	58,15
	2007/08	160	1.590	313	133	2.195	0,09	0,86	0,12	0,05	-3	51	87	48	182	-2,07	3,33	38,38	56,17
	2008/09	159	1.581	308	130	2.178	0,09	0,86	0,12	0,05	-4	42	82	45	165	-2,51	2,72	36,22	53,46
	2009/10	158	1.570	306	127	2.161	0,09	0,86	0,12	0,05	-5	31	80	42	148	-2,83	1,99	35,23	49,50
	2010/11	158	1.561	305	123	2.147	0,09	0,86	0,12	0,05	-5	22	79	38	134	-2,97	1,43	34,75	44,58
	2011/12	158	1.554	304	120	2.136	0,09	0,86	0,12	0,05	-5	15	78	35	123	-3,05	1,00	34,36	40,78
	2012/13	158	1.549	302	118	2.126	0,09	0,86	0,12	0,05	-5	10	76	33	113	-3,14	0,64	33,49	38,72
	2013/14	158	1.547	300	117	2.121	0,09	0,86	0,12	0,05	-5	8	74	32	108	-3,17	0,49	32,61	37,57
Salzburg-Umgebung	2003/04	381	4.210	875	352	5.712	0,08	0,86	0,12	0,05	75	280	357	162	768	24,67	7,12	68,87	85,01
	2004/05	385	4.094	862	349	5.690	0,08	0,86	0,12	0,05	79	164	344	159	746	25,78	4,16	66,50	83,84
	2005/06	385	4.038	847	344	5.614	0,08	0,86	0,12	0,05	79	108	329	154	670	25,83	2,74	63,51	81,31
	2006/07	384	4.051	826	339	5.600	0,08	0,86	0,12	0,05	78	121	308	149	656	25,48	3,07	59,53	78,38
	2007/08	383	4.076	808	334	5.601	0,08	0,86	0,12	0,05	77	146	290	144	657	25,28	3,71	56,03	75,64
	2008/09	383	4.072	797	329	5.581	0,08	0,86	0,12	0,05	77	142	279	139	637	25,22	3,61	53,77	73,23
	2009/10	383	4.058	790	323	5.555	0,08	0,86	0,12	0,05	77	128	272	133	611	25,25	3,26	52,44	70,25
	2010/11	383	4.048	790	316	5.537	0,08	0,86	0,12	0,05	77	118	272	126	593	25,32	3,00	52,45	66,36
	2011/12	384	4.041	792	309	5.527	0,08	0,86	0,12	0,05	78	111	274	119	583	25,51	2,83	52,91	62,85
	2012/13	385	4.040	790	305	5.520	0,08	0,86	0,12	0,05	79	110	272	115	576	25,71	2,80	52,56	60,57
	2013/14	385	4.040	787	303	5.515	0,08	0,86	0,12	0,05	79	110	269	113	571	25,88	2,81	51,98	59,28
Sankt Johann im Pongau	2003/04	158	2.309	248	142	2.802	0,06	0,86	0,06	0,03	17	105	172	103	342	11,84	4,75	225,97	265,15
	2004/05	158	2.261	242	142	2.802	0,06	0,86	0,06	0,03	17	57	166	103	342	11,72	2,57	218,84	263,76
	2005/06	156	2.247	237	139	2.779	0,06	0,86	0,06	0,03	15	43	161	100	319	10,53	1,96	211,46	257,32
	2006/07	154	2.250	231	137	2.771	0,06	0,86	0,06	0,03	13	46	155	98	311	8,97	2,08	204,11	250,06
	2007/08	152	2.247	226	134	2.759	0,06	0,86	0,06	0,03	11	43	150	95	299	7,72	1,96	197,52	243,63
	2008/09	150	2.224	224	131	2.729	0,06	0,86	0,06	0,03	9	20	148	92	269	6,62	0,91	194,26	236,37
	2009/10	149	2.195	222	128	2.695	0,06	0,86	0,06	0,03	8	-9	146	89	235	5,80	-0,39	192,72	229,00
	2010/11	148	2.170	222	125	2.666	0,06	0,86	0,06	0,03	7	-34	146	86	206	5,17	-1,53	191,76	221,48
	2011/12	148	2.150	221	123	2.641	0,06	0,86	0,06	0,03	7	-54	145	84	181	4,68	-2,46	190,80	214,82
	2012/13	147	2.134	219	122	2.622	0,06	0,86	0,06	0,03	6	-70	143	83	162	4,36	-3,16	187,76	211,57
	2013/14	147	2.122	216	121	2.606	0,06	0,86	0,06	0,03	6	-82	140	82	146	4,16	-3,71	184,16	209,89

**Tabelle 3: Zukünftige Inanspruchnahme von Kinderbetreuungsplätzen nach Bezirken - Variante 2 "Gruppennorm"**

Politischer Bezirk	Jahr	Anzahl betreuter Kinder					Betreuungsquote				Differenz zum Status quo 2003/04					Veränderung gegenüber dem Status quo 2003/04 in %			
		0-2 J	3-5 J	6-9 J	10-14 J	alle	0-2 J	3-5 J	6-9 J	10-14 J	0-2 J	3-5 J	6-9 J	10-14 J	alle	0-2 J	3-5 J	6-9 J	10-14 J
Tamsweg	2003/04	36	537	35	52	660	0,05	0,77	0,03	0,04	16	-	20	38	74	78,95	0,00	133,89	272,52
	2004/05	36	521	34	52	642	0,05	0,77	0,03	0,04	16	-16	19	38	56	77,72	-2,90	124,90	269,48
	2005/06	35	518	32	50	635	0,05	0,77	0,03	0,04	15	-19	17	36	49	74,39	-3,61	116,43	260,04
	2006/07	34	518	31	48	631	0,05	0,77	0,03	0,04	14	-19	16	34	45	69,75	-3,57	107,29	246,19
	2007/08	33	515	30	46	625	0,05	0,77	0,03	0,04	13	-22	15	32	39	65,99	-4,04	101,08	232,13
	2008/09	33	505	30	45	612	0,05	0,77	0,03	0,04	13	-32	15	31	26	62,84	-5,90	97,64	219,23
	2009/10	32	493	29	43	597	0,05	0,77	0,03	0,04	12	-44	14	29	11	59,86	-8,23	95,96	207,48
	2010/11	31	482	29	41	584	0,05	0,77	0,03	0,04	11	-55	14	27	-2	56,97	-10,22	94,86	195,73
	2011/12	31	473	29	40	573	0,05	0,77	0,03	0,04	11	-64	14	26	-13	54,78	-11,89	93,04	187,13
	2012/13	31	465	28	39	564	0,05	0,77	0,03	0,04	11	-72	13	25	-22	52,77	-13,36	89,38	181,88
	2013/14	30	457	28	39	554	0,05	0,77	0,03	0,04	10	-80	13	25	-32	50,67	-14,88	85,29	178,74
Zell am See	2003/04	146	2.248	143	203	2.670	0,05	0,76	0,03	0,04	19	86	81	68	184	14,91	4,00	131,16	50,40
	2004/05	145	2.186	140	203	2.674	0,05	0,76	0,03	0,04	18	24	78	68	188	14,00	1,10	125,91	50,55
	2005/06	143	2.152	136	201	2.633	0,05	0,76	0,03	0,04	16	-10	74	66	147	12,42	-0,45	119,68	49,21
	2006/07	141	2.138	132	198	2.609	0,05	0,76	0,03	0,04	14	-24	70	63	123	10,75	-1,10	112,86	46,58
	2007/08	139	2.123	128	194	2.584	0,05	0,76	0,03	0,04	12	-39	66	59	98	9,34	-1,82	106,92	43,52
	2008/09	137	2.095	126	189	2.547	0,05	0,76	0,03	0,04	10	-67	64	54	61	8,24	-3,11	103,01	40,30
	2009/10	136	2.065	124	185	2.511	0,05	0,76	0,03	0,04	9	-97	62	50	25	7,41	-4,47	100,37	36,67
	2010/11	136	2.041	123	179	2.479	0,05	0,76	0,03	0,04	9	-121	61	44	-7	6,75	-5,60	98,62	32,61
	2011/12	135	2.022	122	174	2.453	0,05	0,76	0,03	0,04	8	-140	60	39	-33	6,27	-6,50	96,94	29,05
	2012/13	135	2.005	121	171	2.431	0,05	0,76	0,03	0,04	8	-157	59	36	-55	5,91	-7,26	94,40	26,69
	2013/14	134	1.994	119	169	2.416	0,05	0,76	0,03	0,04	7	-168	57	34	-70	5,61	-7,77	91,90	25,09
Graz (Stadt)	2003/04	919	5.650	2.518	2.331	11.366	0,15	0,95	0,30	0,28	35	17	-	-	-	3,91	0,31	0,00	0,00
	2004/05	921	5.601	2.477	2.329	11.329	0,15	0,95	0,30	0,28	37	-32	-41	-2	-37	4,23	-0,56	-1,62	-0,09
	2005/06	918	5.589	2.431	2.323	11.262	0,15	0,95	0,30	0,28	34	-44	-87	-8	-104	3,89	-0,78	-3,44	-0,35
	2006/07	913	5.596	2.382	2.315	11.205	0,15	0,95	0,30	0,28	29	-37	-136	-16	-161	3,26	-0,65	-5,41	-0,70
	2007/08	909	5.613	2.347	2.293	11.163	0,15	0,95	0,30	0,28	25	-20	-171	-38	-203	2,83	-0,36	-6,78	-1,61
	2008/09	906	5.598	2.337	2.255	11.097	0,15	0,95	0,30	0,28	22	-35	-181	-76	-269	2,52	-0,61	-7,18	-3,25
	2009/10	906	5.564	2.334	2.214	11.018	0,15	0,95	0,30	0,28	22	-69	-184	-117	-348	2,50	-1,23	-7,32	-5,01
	2010/11	906	5.540	2.332	2.170	10.948	0,15	0,95	0,30	0,28	22	-93	-186	-161	-418	2,49	-1,65	-7,38	-6,90
	2011/12	905	5.522	2.333	2.136	10.896	0,15	0,95	0,30	0,28	21	-111	-185	-195	-470	2,37	-1,96	-7,36	-8,37
	2012/13	906	5.515	2.322	2.126	10.869	0,15	0,95	0,30	0,28	22	-118	-196	-205	-497	2,47	-2,09	-7,77	-8,81
	2013/14	907	5.507	2.310	2.123	10.846	0,15	0,95	0,30	0,28	23	-126	-208	-208	-520	2,55	-2,24	-8,26	-8,91

**Tabelle 3: Zukünftige Inanspruchnahme von Kinderbetreuungsplätzen nach Bezirken - Variante 2 "Gruppennorm"**

Politischer Bezirk	Jahr	Anzahl betreuter Kinder					Betreuungsquote				Differenz zum Status quo 2003/04					Veränderung gegenüber dem Status quo 2003/04 in %			
		0-2 J	3-5 J	6-9 J	10-14 J	alle	0-2 J	3-5 J	6-9 J	10-14 J	0-2 J	3-5 J	6-9 J	10-14 J	alle	0-2 J	3-5 J	6-9 J	10-14 J
Bruck an der Mur	2003/04	88	1.358	167	92	1.699	0,06	0,86	0,07	0,03	14	-	-	19	27	18,80	0,00	0,00	25,44
	2004/05	87	1.315	161	89	1.653	0,06	0,86	0,07	0,03	13	-43	-6	16	-19	17,78	-3,15	-3,57	22,09
	2005/06	86	1.286	155	87	1.614	0,06	0,86	0,07	0,03	12	-72	-12	14	-58	16,14	-5,30	-6,99	18,62
	2006/07	85	1.272	150	84	1.590	0,06	0,86	0,07	0,03	11	-86	-17	11	-82	14,27	-6,34	-10,41	15,31
	2007/08	83	1.263	145	81	1.573	0,06	0,86	0,07	0,03	9	-95	-22	8	-99	12,68	-6,99	-13,17	11,56
	2008/09	82	1.247	142	79	1.550	0,06	0,86	0,07	0,03	8	-111	-25	6	-122	11,42	-8,18	-15,02	7,84
	2009/10	82	1.228	139	76	1.525	0,06	0,86	0,07	0,03	8	-130	-28	3	-147	10,32	-9,55	-16,52	4,14
	2010/11	81	1.212	138	73	1.504	0,06	0,86	0,07	0,03	7	-146	-29	-	-168	9,25	-10,75	-17,48	0,46
	2011/12	80	1.198	137	71	1.486	0,06	0,86	0,07	0,03	6	-160	-30	-2	-186	8,40	-11,81	-18,16	-2,49
	2012/13	80	1.187	135	70	1.471	0,06	0,86	0,07	0,03	6	-171	-32	-3	-201	7,71	-12,61	-19,14	-4,42
	2013/14	79	1.177	133	69	1.458	0,06	0,86	0,07	0,03	5	-181	-34	-4	-214	6,95	-13,35	-20,27	-6,08
Deutschlandsberg	2003/04	85	1.343	273	137	1.762	0,05	0,76	0,10	0,04	12	53	-	11	-	17,00	4,13	0,00	9,00
	2004/05	84	1.321	261	136	1.802	0,05	0,76	0,10	0,04	11	31	-12	10	40	15,11	2,43	-4,51	7,72
	2005/06	83	1.306	249	132	1.770	0,05	0,76	0,10	0,04	10	16	-24	6	8	13,12	1,21	-8,64	5,12
	2006/07	81	1.286	241	129	1.737	0,05	0,76	0,10	0,04	8	-4	-32	3	-25	11,05	-0,28	-11,80	2,13
	2007/08	80	1.268	235	124	1.706	0,05	0,76	0,10	0,04	7	-22	-38	-2	-56	9,23	-1,74	-14,04	-1,53
	2008/09	79	1.247	231	119	1.676	0,05	0,76	0,10	0,04	6	-43	-42	-7	-86	7,84	-3,34	-15,27	-5,79
	2009/10	78	1.226	229	114	1.647	0,05	0,76	0,10	0,04	5	-64	-44	-12	-115	6,62	-4,94	-16,20	-9,64
	2010/11	77	1.208	225	110	1.621	0,05	0,76	0,10	0,04	4	-82	-48	-16	-141	5,63	-6,32	-17,42	-12,72
	2011/12	77	1.194	222	107	1.600	0,05	0,76	0,10	0,04	4	-96	-51	-19	-162	4,86	-7,43	-18,56	-14,92
	2012/13	76	1.180	219	106	1.581	0,05	0,76	0,10	0,04	3	-110	-54	-20	-181	4,14	-8,52	-19,82	-16,04
	2013/14	76	1.170	215	105	1.566	0,05	0,76	0,10	0,04	3	-120	-58	-21	-196	3,71	-9,29	-21,08	-16,98
Feldbach	2003/04	97	1.542	100	153	1.888	0,05	0,76	0,03	0,04	33	236	15	130	410	52,14	18,04	17,98	563,53
	2004/05	97	1.486	98	148	1.828	0,05	0,76	0,03	0,04	33	180	13	125	350	50,91	13,76	15,09	544,82
	2005/06	95	1.457	95	143	1.791	0,05	0,76	0,03	0,04	31	151	10	120	313	48,67	11,56	11,77	523,81
	2006/07	94	1.446	91	139	1.770	0,05	0,76	0,03	0,04	30	140	6	116	292	46,45	10,72	7,43	506,12
	2007/08	93	1.437	88	136	1.753	0,05	0,76	0,03	0,04	29	131	3	113	275	44,62	10,00	3,42	490,03
	2008/09	91	1.416	86	132	1.726	0,05	0,76	0,03	0,04	27	110	1	109	248	42,84	8,44	0,83	475,73
	2009/10	91	1.395	84	129	1.698	0,05	0,76	0,03	0,04	27	89	-1	106	220	41,42	6,78	-0,78	459,00
	2010/11	90	1.377	84	124	1.674	0,05	0,76	0,03	0,04	26	71	-1	101	196	40,08	5,45	-1,69	437,41
	2011/12	89	1.362	83	119	1.653	0,05	0,76	0,03	0,04	25	56	-2	96	175	38,90	4,30	-2,53	418,70
	2012/13	88	1.350	82	116	1.636	0,05	0,76	0,03	0,04	24	44	-3	93	158	37,83	3,34	-3,82	405,93
	2013/14	88	1.337	81	115	1.620	0,05	0,76	0,03	0,04	24	31	-4	92	142	36,82	2,39	-5,16	397,95

**Tabelle 3: Zukünftige Inanspruchnahme von Kinderbetreuungsplätzen nach Bezirken - Variante 2 "Gruppennorm"**

Politischer Bezirk	Jahr	Anzahl betreuter Kinder					Betreuungsquote				Differenz zum Status quo 2003/04					Veränderung gegenüber dem Status quo 2003/04 in %			
		0-2 J	3-5 J	6-9 J	10-14 J	alle	0-2 J	3-5 J	6-9 J	10-14 J	0-2 J	3-5 J	6-9 J	10-14 J	alle	0-2 J	3-5 J	6-9 J	10-14 J
Fürstenfeld	2003/04	52	585	124	54	819	0,08	0,86	0,12	0,05	8	31	47	5	95	18,56	5,54	60,47	9,28
	2004/05	52	568	119	53	792	0,08	0,86	0,12	0,05	8	14	42	4	68	17,53	2,59	54,88	7,37
	2005/06	51	555	116	51	773	0,08	0,86	0,12	0,05	7	1	39	2	49	16,24	0,15	51,26	4,03
	2006/07	50	548	114	49	761	0,08	0,86	0,12	0,05	6	-6	37	-	37	14,38	-1,05	47,91	-0,07
	2007/08	50	545	111	47	753	0,08	0,86	0,12	0,05	6	-9	34	-2	29	13,16	-1,62	44,51	-4,26
	2008/09	49	538	109	45	741	0,08	0,86	0,12	0,05	5	-16	32	-4	17	11,87	-2,91	41,47	-7,45
	2009/10	49	530	107	44	729	0,08	0,86	0,12	0,05	5	-24	30	-5	5	10,84	-4,42	38,70	-9,73
	2010/11	48	522	106	43	720	0,08	0,86	0,12	0,05	4	-32	29	-6	-4	9,94	-5,72	37,16	-11,86
	2011/12	48	518	105	42	713	0,08	0,86	0,12	0,05	4	-36	28	-7	-11	9,23	-6,44	36,10	-13,83
	2012/13	48	513	104	41	706	0,08	0,86	0,12	0,05	4	-41	27	-8	-18	8,78	-7,43	34,55	-15,64
	2013/14	48	509	102	41	700	0,08	0,86	0,12	0,05	4	-45	25	-8	-24	8,27	-8,16	33,01	-17,05
Graz-Umgebung	2003/04	303	3.423	760	315	4.869	0,08	0,86	0,12	0,05	72	462	274	237	1.113	31,01	15,59	56,47	304,13
	2004/05	304	3.373	741	313	4.731	0,08	0,86	0,12	0,05	73	412	255	235	975	31,54	13,92	52,44	301,42
	2005/06	303	3.354	722	309	4.688	0,08	0,86	0,12	0,05	72	393	236	231	932	31,14	13,28	48,52	296,15
	2006/07	301	3.361	701	304	4.668	0,08	0,86	0,12	0,05	70	400	215	226	912	30,50	13,51	44,31	290,06
	2007/08	301	3.373	687	298	4.658	0,08	0,86	0,12	0,05	70	412	201	220	902	30,09	13,91	41,43	281,42
	2008/09	300	3.361	683	290	4.634	0,08	0,86	0,12	0,05	69	400	197	212	878	29,89	13,52	40,49	272,05
	2009/10	300	3.345	681	283	4.608	0,08	0,86	0,12	0,05	69	384	195	205	852	29,86	12,96	40,03	262,88
	2010/11	300	3.332	680	275	4.588	0,08	0,86	0,12	0,05	69	371	194	197	832	30,04	12,53	39,93	253,02
	2011/12	301	3.326	680	270	4.577	0,08	0,86	0,12	0,05	70	365	194	192	821	30,40	12,32	40,01	246,16
	2012/13	302	3.323	678	268	4.571	0,08	0,86	0,12	0,05	71	362	192	190	815	30,76	12,22	39,54	243,77
	2013/14	303	3.324	675	267	4.569	0,08	0,86	0,12	0,05	72	363	189	189	813	31,14	12,27	38,87	242,49
Hartberg	2003/04	102	1.556	107	162	1.979	0,05	0,76	0,03	0,04	48	190	34	142	466	88,29	13,90	46,18	709,10
	2004/05	102	1.507	102	159	1.869	0,05	0,76	0,03	0,04	48	141	29	139	356	88,00	10,33	39,60	693,39
	2005/06	100	1.492	97	154	1.843	0,05	0,76	0,03	0,04	46	126	24	134	330	86,09	9,23	33,10	668,56
	2006/07	99	1.491	93	149	1.832	0,05	0,76	0,03	0,04	45	125	20	129	319	83,78	9,18	26,92	643,96
	2007/08	98	1.488	89	143	1.818	0,05	0,76	0,03	0,04	44	122	16	123	305	81,45	8,92	21,95	616,57
	2008/09	97	1.473	87	137	1.794	0,05	0,76	0,03	0,04	43	107	14	117	281	79,54	7,80	19,46	585,14
	2009/10	96	1.453	87	131	1.767	0,05	0,76	0,03	0,04	42	87	14	111	254	77,69	6,38	18,56	554,81
	2010/11	95	1.437	86	125	1.743	0,05	0,76	0,03	0,04	41	71	13	105	230	76,00	5,20	18,15	525,37
	2011/12	94	1.422	86	120	1.722	0,05	0,76	0,03	0,04	40	56	13	100	209	74,64	4,06	17,54	501,87
	2012/13	94	1.409	85	118	1.705	0,05	0,76	0,03	0,04	40	43	12	98	192	73,25	3,11	16,29	490,34
	2013/14	93	1.397	84	117	1.691	0,05	0,76	0,03	0,04	39	31	11	97	178	71,72	2,27	14,95	485,64

**Tabelle 3: Zukünftige Inanspruchnahme von Kinderbetreuungsplätzen nach Bezirken - Variante 2 "Gruppennorm"**

Politischer Bezirk	Jahr	Anzahl betreuter Kinder					Betreuungsquote				Differenz zum Status quo 2003/04					Veränderung gegenüber dem Status quo 2003/04 in %			
		0-2 J	3-5 J	6-9 J	10-14 J	alle	0-2 J	3-5 J	6-9 J	10-14 J	0-2 J	3-5 J	6-9 J	10-14 J	alle	0-2 J	3-5 J	6-9 J	10-14 J
Judenburg	2003/04	73	1.107	122	74	1.380	0,06	0,86	0,06	0,03	41	95	67	53	260	129,42	9,39	121,54	250,70
	2004/05	72	1.070	119	71	1.332	0,06	0,86	0,06	0,03	40	58	64	50	212	125,93	5,70	115,93	239,70
	2005/06	71	1.045	115	69	1.300	0,06	0,86	0,06	0,03	39	33	60	48	180	122,50	3,31	108,65	227,75
	2006/07	70	1.031	110	67	1.278	0,06	0,86	0,06	0,03	38	19	55	46	158	118,95	1,90	100,31	217,02
	2007/08	69	1.018	106	65	1.257	0,06	0,86	0,06	0,03	37	6	51	44	137	115,59	0,55	93,22	207,45
	2008/09	68	1.000	103	63	1.234	0,06	0,86	0,06	0,03	36	-12	48	42	114	112,86	-1,23	88,18	200,05
	2009/10	67	985	101	61	1.215	0,06	0,86	0,06	0,03	35	-27	46	40	95	110,51	-2,66	84,54	190,16
	2010/11	67	972	100	59	1.197	0,06	0,86	0,06	0,03	35	-40	45	38	77	108,23	-3,96	81,70	178,69
	2011/12	66	961	99	57	1.182	0,06	0,86	0,06	0,03	34	-51	44	36	62	106,20	-5,09	79,23	169,17
	2012/13	65	949	97	55	1.167	0,06	0,86	0,06	0,03	33	-63	42	34	47	104,17	-6,21	76,47	162,19
	2013/14	65	938	96	54	1.153	0,06	0,86	0,06	0,03	33	-74	41	33	33	102,20	-7,28	74,04	157,17
Knittelfeld	2003/04	46	681	141	413	1.212	0,06	0,86	0,11	0,30	21	48	-	-	-	83,86	7,56	0,00	0,00
	2004/05	46	661	136	409	1.251	0,06	0,86	0,11	0,30	21	28	-5	-4	39	82,64	4,36	-3,86	-0,87
	2005/06	45	653	130	403	1.231	0,06	0,86	0,11	0,30	20	20	-11	-10	19	80,12	3,10	-8,04	-2,37
	2006/07	44	650	123	396	1.214	0,06	0,86	0,11	0,30	19	17	-18	-17	2	76,96	2,74	-12,68	-4,01
	2007/08	44	647	118	385	1.193	0,06	0,86	0,11	0,30	19	14	-23	-28	-19	74,28	2,15	-16,33	-6,79
	2008/09	43	637	116	371	1.167	0,06	0,86	0,11	0,30	18	4	-25	-42	-45	71,68	0,71	-18,03	-10,27
	2009/10	42	628	115	355	1.139	0,06	0,86	0,11	0,30	17	-5	-26	-58	-73	69,16	-0,87	-18,78	-14,06
	2010/11	42	618	114	338	1.111	0,06	0,86	0,11	0,30	17	-15	-27	-75	-101	67,37	-2,44	-19,31	-18,21
	2011/12	41	609	113	325	1.088	0,06	0,86	0,11	0,30	16	-24	-28	-88	-124	65,10	-3,79	-20,09	-21,38
	2012/13	41	601	111	318	1.071	0,06	0,86	0,11	0,30	16	-32	-30	-95	-141	63,40	-5,10	-21,18	-22,92
	2013/14	40	594	109	315	1.059	0,06	0,86	0,11	0,30	15	-39	-32	-98	-153	61,69	-6,09	-22,36	-23,70
Leibnitz	2003/04	110	1.788	211	175	2.187	0,05	0,78	0,06	0,04	18	-	-	79	-	19,44	0,00	0,00	82,41
	2004/05	110	1.742	204	173	2.229	0,05	0,78	0,06	0,04	18	-46	-7	77	42	19,46	-2,59	-3,51	80,63
	2005/06	109	1.711	198	169	2.187	0,05	0,78	0,06	0,04	17	-77	-13	73	-	18,66	-4,30	-6,20	75,88
	2006/07	108	1.702	192	163	2.165	0,05	0,78	0,06	0,04	16	-86	-19	67	-22	17,56	-4,83	-9,18	70,11
	2007/08	107	1.702	186	157	2.152	0,05	0,78	0,06	0,04	15	-86	-25	61	-35	16,61	-4,83	-11,78	63,85
	2008/09	107	1.690	183	152	2.132	0,05	0,78	0,06	0,04	15	-98	-28	56	-55	15,89	-5,46	-13,18	58,33
	2009/10	106	1.675	181	148	2.109	0,05	0,78	0,06	0,04	14	-113	-30	52	-78	15,33	-6,33	-14,25	53,86
	2010/11	106	1.661	180	143	2.089	0,05	0,78	0,06	0,04	14	-127	-31	47	-98	14,93	-7,11	-14,80	49,04
	2011/12	106	1.651	179	139	2.075	0,05	0,78	0,06	0,04	14	-137	-32	43	-112	14,78	-7,65	-14,98	45,00
	2012/13	105	1.644	178	137	2.064	0,05	0,78	0,06	0,04	13	-144	-33	41	-123	14,61	-8,06	-15,58	42,74
	2013/14	105	1.639	177	135	2.056	0,05	0,78	0,06	0,04	13	-149	-34	39	-131	14,34	-8,34	-16,34	40,93

**Tabelle 3: Zukünftige Inanspruchnahme von Kinderbetreuungsplätzen nach Bezirken - Variante 2 "Gruppennorm"**

Politischer Bezirk	Jahr	Anzahl betreuter Kinder					Betreuungsquote				Differenz zum Status quo 2003/04					Veränderung gegenüber dem Status quo 2003/04 in %			
		0-2 J	3-5 J	6-9 J	10-14 J	alle	0-2 J	3-5 J	6-9 J	10-14 J	0-2 J	3-5 J	6-9 J	10-14 J	alle	0-2 J	3-5 J	6-9 J	10-14 J
Leoben	2003/04	86	1.302	144	129	1.642	0,06	0,86	0,06	0,05	38	-	22	-	41	80,14	0,00	17,90	0,00
	2004/05	85	1.261	139	125	1.610	0,06	0,86	0,06	0,05	37	-41	17	-4	9	77,39	-3,14	13,94	-3,40
	2005/06	83	1.243	134	119	1.580	0,06	0,86	0,06	0,05	35	-59	12	-10	-21	73,76	-4,53	9,89	-7,49
	2006/07	82	1.232	129	115	1.557	0,06	0,86	0,06	0,05	34	-70	7	-14	-44	70,41	-5,39	5,45	-11,08
	2007/08	80	1.213	124	111	1.527	0,06	0,86	0,06	0,05	32	-89	2	-18	-74	67,37	-6,87	1,60	-14,22
	2008/09	79	1.189	121	107	1.496	0,06	0,86	0,06	0,05	31	-113	-1	-22	-105	64,83	-8,66	-0,83	-17,06
	2009/10	78	1.168	119	103	1.468	0,06	0,86	0,06	0,05	30	-134	-3	-26	-133	62,63	-10,32	-2,28	-20,00
	2010/11	77	1.148	118	99	1.442	0,06	0,86	0,06	0,05	29	-154	-4	-30	-159	60,81	-11,82	-3,41	-23,02
	2011/12	76	1.131	116	96	1.419	0,06	0,86	0,06	0,05	28	-171	-6	-33	-182	59,25	-13,15	-4,83	-25,67
	2012/13	76	1.117	114	94	1.401	0,06	0,86	0,06	0,05	28	-185	-8	-35	-200	57,73	-14,18	-6,45	-27,39
	2013/14	75	1.105	112	92	1.384	0,06	0,86	0,06	0,05	27	-197	-10	-37	-217	56,20	-15,16	-8,09	-28,50
Liezen	2003/04	137	2.034	224	137	2.552	0,06	0,86	0,06	0,03	66	145	178	108	517	93,10	7,70	387,71	371,00
	2004/05	136	1.987	217	134	2.474	0,06	0,86	0,06	0,03	65	98	171	105	439	91,50	5,18	372,39	360,55
	2005/06	134	1.960	211	129	2.434	0,06	0,86	0,06	0,03	63	71	165	100	399	88,73	3,73	358,83	344,66
	2006/07	132	1.945	204	124	2.405	0,06	0,86	0,06	0,03	61	56	158	95	370	85,84	2,95	343,65	329,19
	2007/08	130	1.930	198	120	2.379	0,06	0,86	0,06	0,03	59	41	152	91	344	83,35	2,19	330,73	314,57
	2008/09	129	1.905	195	117	2.345	0,06	0,86	0,06	0,03	58	16	149	88	310	81,18	0,84	324,07	301,90
	2009/10	127	1.876	193	113	2.309	0,06	0,86	0,06	0,03	56	-13	147	84	274	79,29	-0,70	318,99	290,56
	2010/11	126	1.851	191	110	2.278	0,06	0,86	0,06	0,03	55	-38	145	81	243	77,66	-2,02	314,91	278,12
	2011/12	125	1.830	189	107	2.250	0,06	0,86	0,06	0,03	54	-59	143	78	215	76,40	-3,15	311,15	267,48
	2012/13	124	1.812	187	105	2.228	0,06	0,86	0,06	0,03	53	-77	141	76	193	75,23	-4,05	305,76	261,50
	2013/14	124	1.797	184	104	2.208	0,06	0,86	0,06	0,03	53	-92	138	75	173	73,97	-4,87	300,18	257,48
Mürzzuschlag	2003/04	58	883	102	63	1.141	0,06	0,86	0,06	0,03	17	99	62	55	268	41,62	12,62	155,20	686,10
	2004/05	58	846	98	61	1.063	0,06	0,86	0,06	0,03	17	62	58	53	190	41,47	7,90	145,51	661,54
	2005/06	57	828	94	59	1.038	0,06	0,86	0,06	0,03	16	44	54	51	165	39,94	5,64	135,03	633,78
	2006/07	57	826	89	57	1.029	0,06	0,86	0,06	0,03	16	42	49	49	156	38,01	5,39	123,20	608,10
	2007/08	56	825	85	55	1.021	0,06	0,86	0,06	0,03	15	41	45	47	148	36,32	5,20	113,55	583,26
	2008/09	55	816	83	53	1.007	0,06	0,86	0,06	0,03	14	32	43	45	134	35,09	4,04	107,87	559,11
	2009/10	55	805	82	51	993	0,06	0,86	0,06	0,03	14	21	42	43	120	33,75	2,73	104,64	532,60
	2010/11	54	796	81	48	980	0,06	0,86	0,06	0,03	13	12	41	40	107	32,76	1,53	103,34	502,76
	2011/12	54	788	81	46	969	0,06	0,86	0,06	0,03	13	4	41	38	96	32,31	0,48	102,30	476,67
	2012/13	54	781	80	45	959	0,06	0,86	0,06	0,03	13	-3	40	37	86	31,22	-0,43	100,11	462,10
	2013/14	54	775	79	44	952	0,06	0,86	0,06	0,03	13	-9	39	36	79	30,73	-1,09	97,76	453,77



**Tabelle 3: Zukünftige Inanspruchnahme von Kinderbetreuungsplätzen nach Bezirken - Variante 2 "Gruppennorm"**

Politischer Bezirk	Jahr	Anzahl betreuter Kinder					Betreuungsquote				Differenz zum Status quo 2003/04					Veränderung gegenüber dem Status quo 2003/04 in %			
		0-2 J	3-5 J	6-9 J	10-14 J	alle	0-2 J	3-5 J	6-9 J	10-14 J	0-2 J	3-5 J	6-9 J	10-14 J	alle	0-2 J	3-5 J	6-9 J	10-14 J
Murau	2003/04	42	703	46	72	866	0,05	0,76	0,03	0,04	12	73	23	70	181	40,43	11,54	100,11	3513,71
	2004/05	42	660	44	71	817	0,05	0,76	0,03	0,04	12	30	21	69	132	39,14	4,71	92,68	3441,74
	2005/06	41	632	43	68	784	0,05	0,76	0,03	0,04	11	2	20	66	99	36,69	0,26	85,91	3319,84
	2006/07	40	620	41	65	767	0,05	0,76	0,03	0,04	10	-10	18	63	82	34,18	-1,56	78,76	3156,81
	2007/08	40	615	39	62	756	0,05	0,76	0,03	0,04	10	-15	16	60	71	32,25	-2,41	70,32	3007,74
	2008/09	39	606	37	60	742	0,05	0,76	0,03	0,04	9	-24	14	58	57	30,50	-3,87	62,65	2890,25
	2009/10	39	595	36	58	727	0,05	0,76	0,03	0,04	9	-35	13	56	42	28,75	-5,61	57,16	2794,05
	2010/11	38	586	36	56	715	0,05	0,76	0,03	0,04	8	-44	13	54	30	27,23	-6,99	54,35	2680,22
	2011/12	38	578	35	53	704	0,05	0,76	0,03	0,04	8	-52	12	51	19	25,83	-8,28	52,97	2554,65
	2012/13	37	571	35	51	694	0,05	0,76	0,03	0,04	7	-59	12	49	9	24,67	-9,37	50,59	2440,83
	2013/14	37	565	34	49	686	0,05	0,76	0,03	0,04	7	-65	11	47	1	23,38	-10,26	48,15	2354,91
Radkersburg	2003/04	32	504	38	50	636	0,05	0,76	0,04	0,04	13	27	-	35	87	69,29	5,70	0,00	236,43
	2004/05	32	480	37	50	599	0,05	0,76	0,04	0,04	13	3	-1	35	50	68,27	0,67	-3,29	234,67
	2005/06	32	474	35	49	590	0,05	0,76	0,04	0,04	13	-3	-3	34	41	66,15	-0,66	-8,09	229,28
	2006/07	31	474	33	49	587	0,05	0,76	0,04	0,04	12	-3	-5	34	38	63,67	-0,56	-14,15	226,24
	2007/08	31	472	31	48	582	0,05	0,76	0,04	0,04	12	-5	-7	33	33	61,73	-0,98	-19,13	221,84
	2008/09	30	465	30	47	572	0,05	0,76	0,04	0,04	11	-12	-8	32	23	59,89	-2,43	-21,72	211,46
	2009/10	30	460	29	44	563	0,05	0,76	0,04	0,04	11	-17	-9	29	14	58,51	-3,65	-22,73	195,89
	2010/11	30	455	29	42	556	0,05	0,76	0,04	0,04	11	-22	-9	27	7	57,40	-4,62	-23,01	177,29
	2011/12	30	448	29	39	546	0,05	0,76	0,04	0,04	11	-29	-9	24	-3	56,48	-6,01	-23,53	161,62
	2012/13	30	445	29	38	541	0,05	0,76	0,04	0,04	11	-32	-9	23	-8	55,65	-6,75	-24,21	153,69
	2013/14	29	444	28	38	539	0,05	0,76	0,04	0,04	10	-33	-10	23	-10	54,82	-6,97	-25,35	150,85
Voitsberg	2003/04	80	1.159	131	79	1.475	0,06	0,86	0,06	0,03	36	176	32	19	289	80,97	17,87	31,97	31,44
	2004/05	79	1.133	127	76	1.415	0,06	0,86	0,06	0,03	35	150	28	16	229	79,68	15,23	28,53	26,93
	2005/06	78	1.125	122	74	1.399	0,06	0,86	0,06	0,03	34	142	23	14	213	77,37	14,45	23,63	22,62
	2006/07	77	1.121	117	72	1.387	0,06	0,86	0,06	0,03	33	138	18	12	201	75,11	14,04	17,98	19,40
	2007/08	76	1.114	113	70	1.373	0,06	0,86	0,06	0,03	32	131	14	10	187	72,76	13,32	14,04	16,84
	2008/09	75	1.100	111	68	1.355	0,06	0,86	0,06	0,03	31	117	12	8	169	70,54	11,92	12,32	13,96
	2009/10	74	1.085	110	66	1.335	0,06	0,86	0,06	0,03	30	102	11	6	149	68,65	10,39	11,37	9,70
	2010/11	74	1.072	110	63	1.318	0,06	0,86	0,06	0,03	30	89	11	3	132	67,13	9,02	10,78	4,87
	2011/12	73	1.060	109	61	1.303	0,06	0,86	0,06	0,03	29	77	10	1	117	65,84	7,83	10,00	1,41
	2012/13	72	1.049	108	60	1.289	0,06	0,86	0,06	0,03	28	66	9	-	103	64,40	6,76	8,67	-0,03
	2013/14	72	1.039	106	60	1.276	0,06	0,86	0,06	0,03	28	56	7	-	90	63,16	5,66	7,28	-0,77

**Tabelle 3: Zukünftige Inanspruchnahme von Kinderbetreuungsplätzen nach Bezirken - Variante 2 "Gruppennorm"**

Politischer Bezirk	Jahr	Anzahl betreuter Kinder					Betreuungsquote				Differenz zum Status quo 2003/04					Veränderung gegenüber dem Status quo 2003/04 in %			
		0-2 J	3-5 J	6-9 J	10-14 J	alle	0-2 J	3-5 J	6-9 J	10-14 J	0-2 J	3-5 J	6-9 J	10-14 J	alle	0-2 J	3-5 J	6-9 J	10-14 J
Weiz	2003/04	130	2.024	250	201	2.507	0,05	0,76	0,06	0,04	68	190	-	12	172	109,92	10,35	0,00	6,29
	2004/05	130	1.971	240	199	2.541	0,05	0,76	0,06	0,04	68	137	-10	10	206	110,25	7,49	-3,92	5,29
	2005/06	129	1.945	231	195	2.501	0,05	0,76	0,06	0,04	67	111	-19	6	166	108,59	6,07	-7,55	3,38
	2006/07	128	1.946	223	190	2.486	0,05	0,76	0,06	0,04	66	112	-27	1	151	106,05	6,08	-10,89	0,71
	2007/08	126	1.947	217	184	2.474	0,05	0,76	0,06	0,04	64	113	-33	-5	139	103,90	6,18	-13,39	-2,86
	2008/09	125	1.932	213	177	2.447	0,05	0,76	0,06	0,04	63	98	-37	-12	112	102,23	5,35	-14,69	-6,57
	2009/10	124	1.910	211	170	2.416	0,05	0,76	0,06	0,04	62	76	-39	-19	81	100,43	4,17	-15,47	-10,03
	2010/11	123	1.891	211	164	2.389	0,05	0,76	0,06	0,04	61	57	-39	-25	54	99,04	3,11	-15,77	-13,29
	2011/12	123	1.876	210	159	2.368	0,05	0,76	0,06	0,04	61	42	-40	-30	33	97,83	2,28	-15,91	-15,61
	2012/13	122	1.860	208	157	2.348	0,05	0,76	0,06	0,04	60	26	-42	-32	13	96,61	1,44	-16,63	-16,84
	2013/14	121	1.848	206	156	2.331	0,05	0,76	0,06	0,04	59	14	-44	-33	-4	95,60	0,76	-17,52	-17,61
Innsbruck-Stadt	2003/04	732	2.908	1.269	743	5.258	0,25	0,97	0,30	0,17	-	-	739	459	804	0,00	0,00	139,35	161,46
	2004/05	727	2.844	1.255	745	5.570	0,25	0,97	0,30	0,17	-5	-64	725	461	1.116	-0,70	-2,21	136,79	162,24
	2005/06	721	2.791	1.240	741	5.493	0,25	0,97	0,30	0,17	-11	-117	710	457	1.039	-1,51	-4,03	133,99	160,80
	2006/07	714	2.757	1.217	734	5.423	0,25	0,97	0,30	0,17	-18	-151	687	450	969	-2,41	-5,18	129,57	158,61
	2007/08	709	2.742	1.190	727	5.368	0,25	0,97	0,30	0,17	-23	-166	660	443	914	-3,10	-5,71	124,59	155,86
	2008/09	705	2.722	1.171	718	5.316	0,25	0,97	0,30	0,17	-27	-186	641	434	862	-3,63	-6,40	120,92	152,91
	2009/10	703	2.699	1.155	709	5.267	0,25	0,97	0,30	0,17	-29	-209	625	425	813	-3,90	-7,20	118,00	149,82
	2010/11	703	2.681	1.144	697	5.225	0,25	0,97	0,30	0,17	-29	-227	614	413	771	-3,91	-7,81	115,83	145,26
	2011/12	704	2.669	1.138	682	5.194	0,25	0,97	0,30	0,17	-28	-239	608	398	740	-3,82	-8,21	114,68	140,28
	2012/13	706	2.662	1.130	672	5.170	0,25	0,97	0,30	0,17	-26	-246	600	388	716	-3,58	-8,45	113,23	136,55
	2013/14	708	2.660	1.122	664	5.154	0,25	0,97	0,30	0,17	-24	-248	592	380	700	-3,27	-8,54	111,76	133,67
Imst	2003/04	97	1.533	98	138	1.798	0,05	0,80	0,03	0,04	17	-	45	124	118	21,69	0,00	84,81	888,85
	2004/05	97	1.510	95	138	1.841	0,05	0,80	0,03	0,04	17	-23	42	124	161	21,03	-1,48	79,74	888,43
	2005/06	96	1.515	92	137	1.840	0,05	0,80	0,03	0,04	16	-18	39	123	160	19,79	-1,18	72,88	882,13
	2006/07	95	1.516	88	136	1.835	0,05	0,80	0,03	0,04	15	-17	35	122	155	18,74	-1,13	66,07	873,22
	2007/08	94	1.508	86	134	1.822	0,05	0,80	0,03	0,04	14	-25	33	120	142	17,97	-1,63	61,50	858,84
	2008/09	94	1.495	85	131	1.804	0,05	0,80	0,03	0,04	14	-38	32	117	124	17,42	-2,47	59,84	833,35
	2009/10	94	1.482	85	126	1.787	0,05	0,80	0,03	0,04	14	-51	32	112	107	17,09	-3,30	59,91	798,84
	2010/11	94	1.473	85	121	1.772	0,05	0,80	0,03	0,04	14	-60	32	107	92	16,92	-3,91	59,64	765,79
	2011/12	94	1.467	84	118	1.763	0,05	0,80	0,03	0,04	14	-66	31	104	83	16,92	-4,29	58,64	743,45
	2012/13	94	1.462	83	117	1.756	0,05	0,80	0,03	0,04	14	-71	30	103	76	16,94	-4,61	57,38	734,95
	2013/14	94	1.460	83	117	1.753	0,05	0,80	0,03	0,04	14	-73	30	103	73	16,98	-4,78	56,33	734,11

**Tabelle 3: Zukünftige Inanspruchnahme von Kinderbetreuungsplätzen nach Bezirken - Variante 2 "Gruppennorm"**

Politischer Bezirk	Jahr	Anzahl betreuter Kinder					Betreuungsquote				Differenz zum Status quo 2003/04					Veränderung gegenüber dem Status quo 2003/04 in %			
		0-2 J	3-5 J	6-9 J	10-14 J	alle	0-2 J	3-5 J	6-9 J	10-14 J	0-2 J	3-5 J	6-9 J	10-14 J	alle	0-2 J	3-5 J	6-9 J	10-14 J
Innsbruck-Land	2003/04	308	4.415	488	284	5.456	0,06	0,86	0,06	0,03	-	148	172	63	344	0,00	3,46	54,32	28,64
	2004/05	308	4.322	475	284	5.390	0,06	0,86	0,06	0,03	-	55	159	63	278	0,14	1,29	50,32	28,70
	2005/06	308	4.295	462	280	5.345	0,06	0,86	0,06	0,03	-	28	146	59	233	-0,04	0,66	46,22	26,57
	2006/07	307	4.301	450	273	5.330	0,06	0,86	0,06	0,03	-1	34	134	52	218	-0,39	0,79	42,29	23,33
	2007/08	306	4.304	440	266	5.316	0,06	0,86	0,06	0,03	-2	37	124	45	204	-0,54	0,87	39,15	20,16
	2008/09	307	4.293	434	259	5.292	0,06	0,86	0,06	0,03	-1	26	118	38	180	-0,44	0,60	37,31	17,33
	2009/10	307	4.281	432	253	5.272	0,06	0,86	0,06	0,03	-1	14	116	32	160	-0,37	0,33	36,57	14,28
	2010/11	308	4.271	431	246	5.256	0,06	0,86	0,06	0,03	-	4	115	25	144	-0,08	0,09	36,42	11,38
	2011/12	309	4.267	431	241	5.248	0,06	0,86	0,06	0,03	1	-	115	20	136	0,33	0,00	36,40	8,94
	2012/13	310	4.273	430	238	5.250	0,06	0,86	0,06	0,03	2	6	114	17	138	0,70	0,14	35,92	7,59
	2013/14	311	4.281	428	237	5.257	0,06	0,86	0,06	0,03	3	14	112	16	145	1,07	0,34	35,49	7,05
Kitzbüchel	2003/04	176	1.487	94	137	1.752	0,10	0,76	0,03	0,04	-	-	58	134	50	0,00	0,00	161,18	4472,52
	2004/05	174	1.426	93	136	1.828	0,10	0,76	0,03	0,04	-2	-61	57	133	126	-1,16	-4,11	157,22	4422,58
	2005/06	172	1.379	91	133	1.775	0,10	0,76	0,03	0,04	-4	-108	55	130	73	-2,09	-7,28	151,83	4332,50
	2006/07	171	1.350	88	131	1.740	0,10	0,76	0,03	0,04	-5	-137	52	128	38	-2,89	-9,19	144,55	4253,68
	2007/08	170	1.336	85	129	1.720	0,10	0,76	0,03	0,04	-6	-151	49	126	18	-3,28	-10,15	136,03	4184,65
	2008/09	170	1.325	82	127	1.703	0,10	0,76	0,03	0,04	-6	-162	46	124	1	-3,43	-10,92	128,44	4121,01
	2009/10	170	1.314	80	124	1.689	0,10	0,76	0,03	0,04	-6	-173	44	121	-13	-3,31	-11,60	122,90	4036,80
	2010/11	171	1.308	79	121	1.679	0,10	0,76	0,03	0,04	-5	-179	43	118	-23	-3,00	-12,01	119,09	3923,71
	2011/12	171	1.307	78	117	1.673	0,10	0,76	0,03	0,04	-5	-180	42	114	-29	-2,73	-12,08	117,08	3789,08
	2012/13	172	1.308	78	113	1.670	0,10	0,76	0,03	0,04	-4	-179	42	110	-32	-2,23	-12,07	115,59	3670,61
	2013/14	173	1.310	77	110	1.670	0,10	0,76	0,03	0,04	-3	-177	41	107	-32	-1,86	-11,93	114,10	3582,00
Kufstein	2003/04	363	2.652	162	225	3.097	0,12	0,81	0,03	0,04	-	-	88	217	-	0,00	0,00	119,50	2711,07
	2004/05	361	2.590	160	226	3.338	0,12	0,81	0,03	0,04	-2	-62	86	218	241	-0,46	-2,32	115,66	2730,90
	2005/06	359	2.562	156	227	3.304	0,12	0,81	0,03	0,04	-4	-90	82	219	207	-1,18	-3,38	110,55	2740,44
	2006/07	356	2.549	152	227	3.283	0,12	0,81	0,03	0,04	-7	-103	78	219	186	-1,92	-3,88	104,77	2733,65
	2007/08	354	2.540	148	224	3.266	0,12	0,81	0,03	0,04	-9	-112	74	216	169	-2,48	-4,24	99,50	2703,18
	2008/09	353	2.524	145	220	3.242	0,12	0,81	0,03	0,04	-10	-128	71	212	145	-2,82	-4,84	96,36	2655,99
	2009/10	353	2.504	144	216	3.216	0,12	0,81	0,03	0,04	-10	-148	70	208	119	-2,87	-5,58	94,58	2593,76
	2010/11	353	2.490	143	210	3.196	0,12	0,81	0,03	0,04	-10	-162	69	202	99	-2,80	-6,11	93,38	2522,71
	2011/12	353	2.482	142	205	3.182	0,12	0,81	0,03	0,04	-10	-170	68	197	85	-2,62	-6,42	92,50	2458,09
	2012/13	354	2.478	142	202	3.176	0,12	0,81	0,03	0,04	-9	-174	68	194	79	-2,35	-6,56	91,32	2419,17
	2013/14	355	2.479	141	200	3.175	0,12	0,81	0,03	0,04	-8	-173	67	192	78	-2,08	-6,51	90,03	2395,85

**Tabelle 3: Zukünftige Inanspruchnahme von Kinderbetreuungsplätzen nach Bezirken - Variante 2 "Gruppennorm"**

Politischer Bezirk	Jahr	Anzahl betreuter Kinder					Betreuungsquote				Differenz zum Status quo 2003/04					Veränderung gegenüber dem Status quo 2003/04 in %			
		0-2 J	3-5 J	6-9 J	10-14 J	alle	0-2 J	3-5 J	6-9 J	10-14 J	0-2 J	3-5 J	6-9 J	10-14 J	alle	0-2 J	3-5 J	6-9 J	10-14 J
Landeck	2003/04	86	1.189	79	537	1.849	0,06	0,78	0,03	0,21	-	-	42	-	-	0,00	0,00	112,64	0,00
	2004/05	86	1.187	75	541	1.889	0,06	0,78	0,03	0,21	-	-2	38	4	40	0,09	-0,15	103,39	0,67
	2005/06	85	1.198	72	538	1.893	0,06	0,78	0,03	0,21	-1	9	35	1	44	-0,62	0,72	95,66	0,15
	2006/07	85	1.204	70	527	1.886	0,06	0,78	0,03	0,21	-1	15	33	-10	37	-1,55	1,24	90,21	-1,78
	2007/08	84	1.204	69	510	1.867	0,06	0,78	0,03	0,21	-2	15	32	-27	18	-2,15	1,29	87,39	-5,11
	2008/09	84	1.196	69	489	1.838	0,06	0,78	0,03	0,21	-2	7	32	-48	-11	-2,66	0,57	87,72	-8,94
	2009/10	83	1.186	70	472	1.811	0,06	0,78	0,03	0,21	-3	-3	33	-65	-38	-2,97	-0,26	88,79	-12,16
	2010/11	83	1.179	70	459	1.792	0,06	0,78	0,03	0,21	-3	-10	33	-78	-57	-3,12	-0,81	89,02	-14,49
	2011/12	83	1.173	70	452	1.779	0,06	0,78	0,03	0,21	-3	-16	33	-85	-70	-3,26	-1,31	88,58	-15,76
	2012/13	83	1.170	69	453	1.775	0,06	0,78	0,03	0,21	-3	-19	32	-84	-74	-3,21	-1,61	87,42	-15,64
	2013/14	83	1.167	69	455	1.775	0,06	0,78	0,03	0,21	-3	-22	32	-82	-74	-3,17	-1,81	86,06	-15,26
Lienz	2003/04	124	1.312	88	125	1.607	0,08	0,76	0,03	0,04	-	62	50	116	186	0,00	4,95	132,58	1285,14
	2004/05	122	1.272	85	124	1.604	0,08	0,76	0,03	0,04	-2	22	47	115	183	-1,43	1,79	124,76	1280,40
	2005/06	120	1.252	81	123	1.577	0,08	0,76	0,03	0,04	-4	2	43	114	156	-3,33	0,18	114,40	1266,37
	2006/07	118	1.236	78	121	1.553	0,08	0,76	0,03	0,04	-6	-14	40	112	132	-5,22	-1,08	104,65	1244,83
	2007/08	115	1.220	75	119	1.529	0,08	0,76	0,03	0,04	-9	-30	37	110	108	-6,88	-2,41	96,51	1217,41
	2008/09	114	1.197	73	115	1.498	0,08	0,76	0,03	0,04	-10	-53	35	106	77	-8,29	-4,24	91,78	1173,68
	2009/10	112	1.174	72	109	1.467	0,08	0,76	0,03	0,04	-12	-76	34	100	46	-9,38	-6,12	89,01	1116,56
	2010/11	111	1.153	71	105	1.440	0,08	0,76	0,03	0,04	-13	-97	33	96	19	-10,25	-7,73	86,15	1062,22
	2011/12	110	1.137	70	101	1.417	0,08	0,76	0,03	0,04	-14	-113	32	92	-4	-11,02	-9,05	83,30	1017,02
	2012/13	109	1.124	68	98	1.400	0,08	0,76	0,03	0,04	-15	-126	30	89	-21	-11,72	-10,12	80,12	990,58
	2013/14	109	1.113	67	97	1.386	0,08	0,76	0,03	0,04	-15	-137	29	88	-35	-12,28	-10,93	76,81	974,92
Reutte	2003/04	48	884	52	76	955	0,05	0,85	0,03	0,04	11	-	36	76	18	30,89	0,00	224,67	.
	2004/05	48	837	51	76	1.012	0,05	0,85	0,03	0,04	11	-47	35	76	75	31,04	-5,32	217,40	.
	2005/06	48	810	49	75	982	0,05	0,85	0,03	0,04	11	-74	33	75	45	30,94	-8,41	207,81	.
	2006/07	48	805	47	73	973	0,05	0,85	0,03	0,04	11	-79	31	73	36	30,89	-8,96	195,75	.
	2007/08	48	808	45	71	973	0,05	0,85	0,03	0,04	11	-76	29	71	36	30,80	-8,60	182,32	.
	2008/09	48	807	44	70	969	0,05	0,85	0,03	0,04	11	-77	28	70	32	30,94	-8,67	171,97	.
	2009/10	49	805	43	68	964	0,05	0,85	0,03	0,04	12	-79	27	68	27	31,32	-8,89	166,21	.
	2010/11	49	805	42	65	961	0,05	0,85	0,03	0,04	12	-79	26	65	24	31,65	-8,96	164,78	.
	2011/12	49	807	42	62	960	0,05	0,85	0,03	0,04	12	-77	26	62	23	32,22	-8,76	165,32	.
	2012/13	49	807	42	60	959	0,05	0,85	0,03	0,04	12	-77	26	60	22	32,46	-8,67	164,91	.
	2013/14	49	809	42	59	959	0,05	0,85	0,03	0,04	12	-75	26	59	22	32,55	-8,54	164,30	.

**Tabelle 3: Zukünftige Inanspruchnahme von Kinderbetreuungsplätzen nach Bezirken - Variante 2 "Gruppennorm"**

Politischer Bezirk	Jahr	Anzahl betreuter Kinder					Betreuungsquote				Differenz zum Status quo 2003/04					Veränderung gegenüber dem Status quo 2003/04 in %			
		0-2 J	3-5 J	6-9 J	10-14 J	alle	0-2 J	3-5 J	6-9 J	10-14 J	0-2 J	3-5 J	6-9 J	10-14 J	alle	0-2 J	3-5 J	6-9 J	10-14 J
Schwaz	2003/04	154	2.279	245	139	2.751	0,06	0,86	0,06	0,03	15	188	160	101	398	10,57	8,98	188,05	265,85
	2004/05	154	2.216	239	140	2.748	0,06	0,86	0,06	0,03	15	125	154	102	395	11,09	5,96	180,93	267,11
	2005/06	154	2.189	234	138	2.714	0,06	0,86	0,06	0,03	15	98	149	100	361	10,45	4,67	174,97	263,75
	2006/07	152	2.194	229	136	2.711	0,06	0,86	0,06	0,03	13	103	144	98	358	9,43	4,95	169,09	257,93
	2007/08	151	2.203	223	133	2.710	0,06	0,86	0,06	0,03	12	112	138	95	357	8,58	5,36	162,93	250,19
	2008/09	150	2.191	220	130	2.692	0,06	0,86	0,06	0,03	11	100	135	92	339	7,97	4,80	158,96	242,12
	2009/10	150	2.172	218	127	2.668	0,06	0,86	0,06	0,03	11	81	133	89	315	7,62	3,90	156,92	235,29
	2010/11	149	2.157	218	125	2.649	0,06	0,86	0,06	0,03	10	66	133	87	296	7,41	3,15	156,82	228,04
	2011/12	149	2.145	218	122	2.634	0,06	0,86	0,06	0,03	10	54	133	84	281	7,38	2,56	156,94	220,91
	2012/13	149	2.136	217	120	2.623	0,06	0,86	0,06	0,03	10	45	132	82	270	7,46	2,17	155,42	216,12
	2013/14	150	2.133	215	119	2.617	0,06	0,86	0,06	0,03	11	42	130	81	264	7,63	2,00	153,36	213,52
Bludenz	2003/04	173	1.650	104	568	2.444	0,09	0,83	0,03	0,17	-	-	51	-	-	0,00	0,00	95,38	0,00
	2004/05	172	1.617	100	568	2.457	0,09	0,83	0,03	0,17	-1	-33	47	-	13	-0,31	-2,01	88,18	0,03
	2005/06	171	1.609	95	567	2.442	0,09	0,83	0,03	0,17	-2	-41	42	-1	-2	-0,92	-2,48	79,76	-0,21
	2006/07	170	1.610	91	560	2.431	0,09	0,83	0,03	0,17	-3	-40	38	-8	-13	-1,46	-2,45	72,40	-1,47
	2007/08	170	1.606	89	546	2.411	0,09	0,83	0,03	0,17	-3	-44	36	-22	-33	-1,90	-2,69	67,39	-3,80
	2008/09	169	1.595	88	527	2.379	0,09	0,83	0,03	0,17	-4	-55	35	-41	-65	-2,18	-3,32	65,10	-7,15
	2009/10	169	1.587	87	505	2.349	0,09	0,83	0,03	0,17	-4	-63	34	-63	-95	-2,35	-3,81	64,56	-11,04
	2010/11	169	1.582	87	486	2.324	0,09	0,83	0,03	0,17	-4	-68	34	-82	-120	-2,44	-4,13	64,31	-14,41
	2011/12	169	1.575	87	473	2.304	0,09	0,83	0,03	0,17	-4	-75	34	-95	-140	-2,42	-4,53	63,67	-16,66
	2012/13	169	1.573	86	467	2.295	0,09	0,83	0,03	0,17	-4	-77	33	-101	-149	-2,33	-4,68	62,78	-17,75
	2013/14	169	1.572	86	465	2.292	0,09	0,83	0,03	0,17	-4	-78	33	-103	-152	-2,26	-4,75	61,97	-18,10
Bregenz	2003/04	359	3.683	406	397	4.663	0,09	0,86	0,06	0,06	-	76	106	-	-	0,00	2,11	35,48	0,00
	2004/05	358	3.608	397	402	4.765	0,09	0,86	0,06	0,06	-1	1	97	5	102	-0,37	0,03	32,33	1,28
	2005/06	356	3.582	384	406	4.728	0,09	0,86	0,06	0,06	-3	-25	84	9	65	-0,91	-0,68	28,01	2,14
	2006/07	354	3.580	372	405	4.710	0,09	0,86	0,06	0,06	-5	-27	72	8	47	-1,45	-0,76	23,95	1,92
	2007/08	352	3.569	364	399	4.684	0,09	0,86	0,06	0,06	-7	-38	64	2	21	-1,88	-1,06	21,44	0,45
	2008/09	351	3.550	359	390	4.650	0,09	0,86	0,06	0,06	-8	-57	59	-7	-13	-2,22	-1,59	19,79	-1,75
	2009/10	351	3.529	357	378	4.614	0,09	0,86	0,06	0,06	-8	-78	57	-19	-49	-2,36	-2,16	18,98	-4,83
	2010/11	350	3.511	356	366	4.584	0,09	0,86	0,06	0,06	-9	-96	56	-31	-79	-2,44	-2,65	18,74	-7,72
	2011/12	350	3.504	355	359	4.568	0,09	0,86	0,06	0,06	-9	-103	55	-38	-95	-2,57	-2,87	18,35	-9,45
	2012/13	350	3.496	353	355	4.554	0,09	0,86	0,06	0,06	-9	-111	53	-42	-109	-2,59	-3,07	17,69	-10,62
	2013/14	350	3.490	351	353	4.543	0,09	0,86	0,06	0,06	-9	-117	51	-44	-120	-2,51	-3,25	17,09	-11,20

**Tabelle 3: Zukünftige Inanspruchnahme von Kinderbetreuungsplätzen nach Bezirken - Variante 2 "Gruppennorm"**

Politischer Bezirk	Jahr	Anzahl betreuter Kinder					Betreuungsquote				Differenz zum Status quo 2003/04					Veränderung gegenüber dem Status quo 2003/04 in %			
		0-2 J	3-5 J	6-9 J	10-14 J	alle	0-2 J	3-5 J	6-9 J	10-14 J	0-2 J	3-5 J	6-9 J	10-14 J	alle	0-2 J	3-5 J	6-9 J	10-14 J
Dornbirn	2003/04	226	2.328	469	190	3.147	0,08	0,86	0,12	0,05	33	107	335	145	554	17,12	4,80	249,89	321,27
	2004/05	226	2.303	460	190	3.179	0,08	0,86	0,12	0,05	33	82	326	145	586	17,05	3,71	243,55	321,47
	2005/06	224	2.299	453	188	3.164	0,08	0,86	0,12	0,05	31	78	319	143	571	16,32	3,51	237,80	317,15
	2006/07	223	2.306	445	183	3.158	0,08	0,86	0,12	0,05	30	85	311	138	565	15,46	3,84	232,24	307,51
	2007/08	222	2.306	441	179	3.148	0,08	0,86	0,12	0,05	29	85	307	134	555	14,80	3,83	229,33	296,79
	2008/09	221	2.293	439	175	3.128	0,08	0,86	0,12	0,05	28	72	305	130	535	14,32	3,26	227,53	289,74
	2009/10	220	2.278	438	172	3.109	0,08	0,86	0,12	0,05	27	57	304	127	516	13,91	2,58	226,86	283,30
	2010/11	219	2.266	438	170	3.093	0,08	0,86	0,12	0,05	26	45	304	125	500	13,72	2,02	227,13	277,11
	2011/12	219	2.255	437	168	3.080	0,08	0,86	0,12	0,05	26	34	303	123	487	13,66	1,54	226,37	273,60
	2012/13	219	2.248	435	167	3.070	0,08	0,86	0,12	0,05	26	27	301	122	477	13,65	1,23	224,56	271,46
	2013/14	219	2.245	432	167	3.064	0,08	0,86	0,12	0,05	26	24	298	122	471	13,62	1,10	222,54	270,57
Feldkirch	2003/04	336	3.016	313	176	3.565	0,10	0,88	0,06	0,03	-	-	152	124	-	0,00	0,00	94,54	237,66
	2004/05	335	2.985	307	176	3.804	0,10	0,88	0,06	0,03	-1	-31	146	124	239	-0,21	-1,03	90,71	238,82
	2005/06	333	2.975	300	176	3.783	0,10	0,88	0,06	0,03	-3	-41	139	124	218	-0,85	-1,37	86,24	237,56
	2006/07	331	2.977	293	173	3.775	0,10	0,88	0,06	0,03	-5	-39	132	121	210	-1,52	-1,28	82,12	233,16
	2007/08	329	2.973	289	170	3.762	0,10	0,88	0,06	0,03	-7	-43	128	118	197	-1,99	-1,42	79,76	227,37
	2008/09	328	2.956	288	167	3.739	0,10	0,88	0,06	0,03	-8	-60	127	115	174	-2,30	-2,00	78,70	221,22
	2009/10	328	2.937	287	163	3.714	0,10	0,88	0,06	0,03	-8	-79	126	111	149	-2,49	-2,63	78,16	213,88
	2010/11	327	2.922	286	160	3.696	0,10	0,88	0,06	0,03	-9	-94	125	108	131	-2,55	-3,11	77,94	207,15
	2011/12	328	2.912	286	158	3.683	0,10	0,88	0,06	0,03	-8	-104	125	106	118	-2,45	-3,43	77,41	203,14
	2012/13	328	2.906	284	157	3.675	0,10	0,88	0,06	0,03	-8	-110	123	105	110	-2,39	-3,64	76,41	201,34
	2013/14	328	2.902	282	156	3.669	0,10	0,88	0,06	0,03	-8	-114	121	104	104	-2,29	-3,77	75,44	200,26
Wien	2003/04	11.296	38.332	32.234	11.099	92.961	0,24	0,88	0,54	0,18	-	-	-	-	-	0,00	0,00	0,00	0,00
	2004/05	11.356	38.890	31.730	11.101	93.077	0,24	0,88	0,54	0,18	60	558	-504	2	116	0,53	1,46	-1,56	0,01
	2005/06	11.290	39.747	31.371	11.043	93.451	0,24	0,88	0,54	0,18	-6	1.415	-863	-56	490	-0,05	3,69	-2,68	-0,50
	2006/07	11.199	40.435	31.212	10.949	93.795	0,24	0,88	0,54	0,18	-97	2.103	-1.022	-150	834	-0,85	5,49	-3,17	-1,36
	2007/08	11.128	40.651	31.412	10.799	93.990	0,24	0,88	0,54	0,18	-168	2.319	-822	-300	1.029	-1,49	6,05	-2,55	-2,70
	2008/09	11.077	40.432	31.908	10.641	94.059	0,24	0,88	0,54	0,18	-219	2.100	-326	-458	1.098	-1,94	5,48	-1,01	-4,13
	2009/10	11.045	40.123	32.383	10.524	94.074	0,24	0,88	0,54	0,18	-251	1.791	149	-575	1.113	-2,23	4,67	0,46	-5,18
	2010/11	11.030	39.876	32.688	10.466	94.060	0,24	0,88	0,54	0,18	-266	1.544	454	-633	1.099	-2,36	4,03	1,41	-5,70
	2011/12	11.029	39.691	32.739	10.519	93.979	0,24	0,88	0,54	0,18	-267	1.359	505	-580	1.018	-2,36	3,55	1,57	-5,23
	2012/13	11.038	39.566	32.553	10.664	93.820	0,24	0,88	0,54	0,18	-258	1.234	319	-435	859	-2,29	3,22	0,99	-3,92
	2013/14	11.050	39.491	32.324	10.802	93.667	0,24	0,88	0,54	0,18	-246	1.159	90	-297	706	-2,18	3,02	0,28	-2,68

**Tabelle 4: Zukünftige Inanspruchnahme von Kinderbetreuungsplätzen nach Bundesländern - Variante 1 "Status quo"**

Bundesland	Jahr	Anzahl betreuer Kinder					Betreuungsquote				Mehrbedarf					Überangebot					Mehrbedarf gegenüber 2003/04 in %				
		0-2 J	3-5 J	6-9 J	10-14 J	alle	0-2 J	3-5 J	6-9 J	10-14 J	0-2 J	3-5 J	6-9 J	10-14 J	alle	0-2 J	3-5 J	6-9 J	10-14 J	alle	0-2 J	3-5 J	6-9 J	10-14 J	
Burgenland	2003/04	763	7.110	1.558	531	9.962	0,11	0,98	0,14	0,04															
	2004/05	753	6.972	1.522	522	9.768	0,11	0,98	0,14	0,04	-	-	-	-	-	10	138	36	10	194	0,00	0,00	0,00	0,00	
	2005/06	744	6.878	1.489	509	9.620	0,11	0,97	0,14	0,04	-	-	-	-	-	19	232	69	22	342	0,00	0,00	0,00	0,02	
	2006/07	736	6.798	1.456	498	9.487	0,11	0,97	0,14	0,04	-	-	-	-	-	27	312	102	33	475	0,00	0,00	0,00	0,00	
	2007/08	729	6.718	1.424	487	9.358	0,11	0,97	0,14	0,04	-	-	-	-	-	34	392	134	44	604	0,00	0,00	0,00	0,00	
	2008/09	724	6.641	1.401	477	9.243	0,11	0,97	0,14	0,04	-	-	-	-	-	39	469	157	54	719	0,00	0,00	0,00	0,00	
	2009/10	721	6.573	1.384	468	9.146	0,11	0,97	0,14	0,04	-	-	-	-	-	42	537	174	63	816	0,00	0,00	0,00	0,00	
	2010/11	718	6.519	1.370	458	9.065	0,11	0,98	0,14	0,04	-	-	-	-	-	45	591	188	73	897	0,00	0,00	0,00	0,00	
	2011/12	716	6.476	1.356	449	8.997	0,11	0,98	0,14	0,04	-	-	-	-	-	47	634	202	82	965	0,00	0,00	0,00	0,00	
	2012/13	714	6.445	1.342	442	8.944	0,11	0,98	0,14	0,04	-	-	-	-	-	49	665	216	89	1.018	0,00	0,00	0,00	0,00	
2013/14	712	6.420	1.331	437	8.900	0,11	0,98	0,14	0,04	-	-	-	-	-	51	690	227	94	1.062	0,00	0,00	0,00	0,00		
Kärnten	2003/04	1.663	11.828	2.565	2.980	19.036	0,11	0,73	0,10	0,11															
	2004/05	1.633	11.517	2.493	2.932	18.575	0,11	0,74	0,11	0,11	-	-	-	-	-	30	311	72	48	461	0,00	0,00	0,00	0,00	
	2005/06	1.612	11.220	2.423	2.873	18.128	0,11	0,74	0,11	0,11	-	-	-	-	-	51	608	142	107	908	0,00	0,00	0,00	0,00	
	2006/07	1.596	10.961	2.365	2.807	17.728	0,11	0,74	0,11	0,11	-	-	-	-	-	67	867	200	173	1.308	0,00	0,00	0,00	0,00	
	2007/08	1.582	10.767	2.319	2.733	17.400	0,11	0,74	0,11	0,11	-	-	-	-	-	81	1.061	246	247	1.636	0,00	0,00	0,00	0,00	
	2008/09	1.572	10.621	2.276	2.653	17.122	0,11	0,74	0,11	0,11	-	-	-	-	-	91	1.207	289	327	1.914	0,00	0,00	0,00	0,00	
	2009/10	1.565	10.500	2.232	2.575	16.872	0,11	0,74	0,11	0,11	-	-	-	-	-	98	1.328	333	405	2.164	0,00	0,00	0,00	0,00	
	2010/11	1.561	10.403	2.193	2.505	16.662	0,11	0,74	0,11	0,11	-	-	-	-	-	102	1.425	372	475	2.374	0,00	0,00	0,00	0,00	
	2011/12	1.560	10.327	2.161	2.448	16.496	0,11	0,74	0,11	0,11	-	-	-	-	-	103	1.501	404	532	2.540	0,00	0,00	0,00	0,00	
	2012/13	1.559	10.269	2.139	2.396	16.363	0,12	0,74	0,11	0,11	-	-	-	-	-	104	1.559	426	584	2.673	0,00	0,00	0,00	0,00	
2013/14	1.557	10.228	2.121	2.347	16.253	0,12	0,74	0,11	0,11	-	-	-	-	-	106	1.600	444	633	2.783	0,00	0,00	0,00	0,00		
Niederösterreich	2003/04	3.265	43.233	9.820	4.362	60.680	0,08	0,93	0,14	0,06															
	2004/05	3.259	42.558	9.613	4.335	59.766	0,08	0,93	0,14	0,06	2	4	-	5	11	7	679	207	33	925	0,05	0,01	0,00	0,12	
	2005/06	3.233	42.426	9.389	4.280	59.328	0,08	0,93	0,14	0,06	-	39	-	1	40	32	846	431	83	1.392	0,01	0,09	0,00	0,02	
	2006/07	3.205	42.498	9.166	4.218	59.086	0,08	0,93	0,14	0,06	-	74	-	1	75	61	810	654	145	1.669	0,00	0,17	0,00	0,02	
	2007/08	3.184	42.445	9.021	4.140	58.790	0,08	0,93	0,14	0,06	-	78	-	-	78	81	867	799	222	1.969	0,00	0,18	0,00	0,00	
	2008/09	3.171	42.105	8.980	4.054	58.311	0,08	0,93	0,14	0,06	-	50	-	-	50	94	1.178	840	308	2.419	0,00	0,12	0,00	0,00	
	2009/10	3.166	41.724	8.981	3.961	57.832	0,08	0,93	0,14	0,06	1	27	-	-	28	99	1.536	839	401	2.875	0,02	0,06	0,00	0,00	
	2010/11	3.167	41.441	8.984	3.871	57.463	0,08	0,93	0,14	0,06	2	12	-	-	14	100	1.803	836	491	3.231	0,06	0,03	0,00	0,00	
	2011/12	3.171	41.253	8.965	3.813	57.202	0,08	0,93	0,14	0,06	5	12	-	-	16	98	1.992	855	549	3.495	0,14	0,03	0,00	0,00	
	2012/13	3.179	41.145	8.908	3.796	57.029	0,08	0,93	0,14	0,06	10	13	-	-	23	96	2.101	912	566	3.674	0,31	0,03	0,00	0,00	
2013/14	3.188	41.103	8.847	3.795	56.934	0,08	0,93	0,14	0,06	17	18	-	-	36	94	2.148	973	567	3.782	0,53	0,04	0,00	0,00		

Tabelle 4: Zukünftige Inanspruchnahme von Kinderbetreuungsplätzen nach Bundesländern - Variante 1 "Status quo"

Bundesland	Jahr	Anzahl betreuter Kinder					Betreuungsquote				Mehrbedarf					Überangebot					Mehrbedarf gegenüber 2003/04 in %					
		0-2 J	3-5 J	6-9 J	10-14 J	alle	0-2 J	3-5 J	6-9 J	10-14 J	0-2 J	3-5 J	6-9 J	10-14 J	alle	0-2 J	3-5 J	6-9 J	10-14 J	alle	0-2 J	3-5 J	6-9 J	10-14 J		
Oberösterreich	2003/04	2.324	36.979	7.597	4.000	50.900	0,06	0,85	0,11	0,06																
	2004/05	2.315	36.217	7.376	3.972	49.880	0,06	0,85	0,11	0,06	1	-	-	8	9	10	762	221	36	1.029	0,03	0,00	0,00	0,20		
	2005/06	2.302	35.864	7.163	3.912	49.242	0,06	0,85	0,12	0,06	-	-	-	11	11	22	1.115	434	99	1.670	0,01	0,00	0,00	0,28		
	2006/07	2.290	35.702	6.967	3.832	48.790	0,06	0,85	0,12	0,06	-	-	-	10	10	34	1.277	630	178	2.120	0,00	0,00	0,00	0,26		
	2007/08	2.283	35.600	6.814	3.731	48.428	0,06	0,85	0,12	0,06	-	-	-	6	6	41	1.379	783	275	2.478	0,00	0,00	0,00	0,14		
	2008/09	2.280	35.378	6.738	3.620	48.016	0,06	0,85	0,12	0,06	-	-	-	-	-	44	1.601	859	380	2.884	0,00	0,00	0,00	0,00		
	2009/10	2.281	35.139	6.695	3.512	47.626	0,06	0,85	0,12	0,06	-	-	-	-	-	43	1.840	902	488	3.275	0,01	0,00	0,00	0,00		
	2010/11	2.285	34.971	6.657	3.409	47.322	0,06	0,85	0,12	0,06	2	-	-	-	2	41	2.008	940	591	3.580	0,09	0,00	0,00	0,00		
	2011/12	2.292	34.875	6.636	3.331	47.133	0,06	0,85	0,12	0,06	4	-	-	-	4	37	2.104	961	669	3.771	0,19	0,00	0,00	0,00		
	2012/13	2.298	34.838	6.603	3.289	47.029	0,06	0,85	0,12	0,06	7	-	-	-	7	33	2.141	994	711	3.878	0,31	0,00	0,00	0,00		
2013/14	2.305	34.840	6.577	3.266	46.988	0,06	0,85	0,12	0,06	13	-	-	-	13	32	2.139	1.020	734	3.925	0,55	0,00	0,00	0,00			
Salzburg	2003/04	1.461	13.896	2.349	1.263	18.969	0,09	0,82	0,10	0,05																
	2004/05	1.455	13.616	2.316	1.256	18.643	0,09	0,83	0,10	0,05	3	-	-	-	3	9	280	33	7	329	0,19	0,00	0,00	0,01		
	2005/06	1.440	13.481	2.283	1.240	18.445	0,09	0,83	0,10	0,05	3	-	-	-	3	23	415	66	23	527	0,19	0,00	0,00	0,00		
	2006/07	1.426	13.457	2.247	1.221	18.350	0,09	0,83	0,10	0,05	2	-	-	-	2	37	439	102	42	621	0,14	0,00	0,00	0,00		
	2007/08	1.413	13.433	2.215	1.204	18.265	0,09	0,83	0,10	0,05	1	-	-	-	1	49	463	134	59	705	0,10	0,00	0,00	0,00		
	2008/09	1.404	13.321	2.198	1.187	18.110	0,09	0,83	0,10	0,05	1	-	-	-	1	58	575	151	76	860	0,09	0,00	0,00	0,00		
	2009/10	1.398	13.188	2.184	1.169	17.939	0,09	0,83	0,10	0,05	1	-	-	-	1	64	708	165	94	1.031	0,10	0,00	0,00	0,00		
	2010/11	1.395	13.081	2.174	1.151	17.801	0,09	0,83	0,10	0,05	2	-	-	-	2	68	815	175	112	1.169	0,11	0,00	0,00	0,00		
	2011/12	1.393	13.000	2.162	1.135	17.689	0,09	0,83	0,10	0,05	2	-	-	-	2	71	896	187	128	1.282	0,14	0,00	0,00	0,00		
	2012/13	1.391	12.940	2.145	1.125	17.602	0,09	0,83	0,10	0,05	3	-	-	-	3	72	956	204	138	1.370	0,17	0,00	0,00	0,00		
2013/14	1.391	12.894	2.128	1.118	17.531	0,09	0,83	0,10	0,05	3	-	-	-	3	73	1.002	221	145	1.441	0,20	0,00	0,00	0,00			
Steiermark	2003/04	1.888	25.800	4.704	3.662	36.054	0,06	0,79	0,09	0,07																
	2004/05	1.886	25.191	4.589	3.640	35.305	0,06	0,79	0,09	0,07	4	-	-	-	4	6	609	115	22	752	0,20	0,00	0,00	0,00		
	2005/06	1.873	24.887	4.470	3.603	34.833	0,06	0,79	0,10	0,07	-	-	-	-	-	15	913	234	59	1.221	0,01	0,00	0,00	0,00		
	2006/07	1.855	24.787	4.347	3.563	34.552	0,06	0,79	0,10	0,07	-	-	-	-	-	33	1.013	357	99	1.502	0,00	0,00	0,00	0,00		
	2007/08	1.841	24.712	4.255	3.502	34.309	0,06	0,79	0,10	0,07	-	-	-	-	-	47	1.088	449	160	1.745	0,00	0,00	0,00	0,00		
	2008/09	1.830	24.482	4.214	3.421	33.947	0,06	0,79	0,10	0,07	-	-	-	-	-	58	1.318	490	241	2.107	0,00	0,00	0,00	0,00		
	2009/10	1.822	24.208	4.190	3.337	33.558	0,06	0,79	0,10	0,07	-	-	-	-	-	66	1.592	514	325	2.496	0,00	0,00	0,00	0,00		
	2010/11	1.817	23.977	4.176	3.249	33.218	0,06	0,79	0,10	0,07	-	-	-	-	-	71	1.823	528	413	2.836	0,00	0,00	0,00	0,00		
	2011/12	1.811	23.786	4.166	3.180	32.943	0,06	0,79	0,10	0,07	-	-	-	-	-	77	2.014	538	482	3.111	0,00	0,00	0,00	0,00		
	2012/13	1.808	23.632	4.137	3.152	32.728	0,06	0,79	0,10	0,07	-	-	-	-	-	80	2.168	567	510	3.326	0,00	0,00	0,00	0,00		
2013/14	1.805	23.501	4.105	3.138	32.549	0,06	0,79	0,10	0,07	-	-	-	-	-	83	2.299	599	524	3.506	0,01	0,00	0,00	0,00			



**Tabelle 4: Zukünftige Inanspruchnahme von Kinderbetreuungsplätzen nach Bundesländern - Variante 1 "Status quo"**

Bundesland	Jahr	Anzahl betreuter Kinder					Betreuungsquote				Mehrbedarf					Überangebot					Mehrbedarf gegenüber 2003/04 in %				
		0-2 J	3-5 J	6-9 J	10-14 J	alle	0-2 J	3-5 J	6-9 J	10-14 J	0-2 J	3-5 J	6-9 J	10-14 J	alle	0-2 J	3-5 J	6-9 J	10-14 J	alle	0-2 J	3-5 J	6-9 J	10-14 J	
Tirol	2003/04	2.045	18.261	1.185	1.114	22.605	0,10	0,82	0,04	0,03															
	2004/05	2.035	17.817	1.162	1.119	22.134	0,10	0,82	0,04	0,03	1	-	-	5	6	11	444	23	-	477	0,06	0,00	0,00	0,42	
	2005/06	2.020	17.607	1.138	1.110	21.875	0,10	0,82	0,04	0,03	-	9	-	1	9	25	663	47	5	739	0,00	0,05	0,00	0,08	
	2006/07	2.003	17.529	1.111	1.091	21.734	0,10	0,82	0,04	0,03	-	15	-	-	15	42	747	74	23	886	0,00	0,08	0,00	0,01	
	2007/08	1.991	17.481	1.085	1.063	21.620	0,10	0,82	0,04	0,03	-	15	-	-	15	54	795	100	51	1.001	0,00	0,08	0,00	0,00	
	2008/09	1.982	17.368	1.068	1.033	21.451	0,10	0,82	0,04	0,03	-	7	-	-	7	63	899	117	81	1.161	0,00	0,04	0,00	0,00	
	2009/10	1.978	17.240	1.057	1.005	21.281	0,10	0,82	0,04	0,03	-	-	-	-	-	67	1.021	128	109	1.324	0,01	0,00	0,00	0,00	
	2010/11	1.978	17.142	1.051	981	21.152	0,10	0,82	0,04	0,03	-	-	-	-	-	67	1.119	134	133	1.453	0,01	0,00	0,00	0,00	
	2011/12	1.980	17.081	1.047	963	21.071	0,10	0,82	0,04	0,03	1	-	-	-	1	66	1.180	138	151	1.536	0,07	0,00	0,00	0,00	
	2012/13	1.985	17.048	1.040	956	21.029	0,10	0,82	0,04	0,03	3	-	-	-	3	63	1.213	145	158	1.579	0,13	0,00	0,00	0,00	
2013/14	1.989	17.040	1.034	954	21.017	0,10	0,82	0,04	0,03	4	-	-	-	4	60	1.221	151	160	1.592	0,18	0,00	0,00	0,00		
Vorarlberg	2003/04	1.061	10.494	648	1.062	13.265	0,09	0,84	0,04	0,05															
	2004/05	1.058	10.333	633	1.067	13.092	0,09	0,84	0,04	0,05	-	-	-	5	5	3	161	15	-	178	0,00	0,00	0,00	0,51	
	2005/06	1.052	10.285	616	1.069	13.022	0,09	0,84	0,04	0,06	-	-	-	9	9	9	209	32	2	251	0,00	0,00	0,00	0,80	
	2006/07	1.045	10.293	599	1.059	12.997	0,09	0,84	0,04	0,06	-	-	-	8	8	16	201	49	10	276	0,00	0,00	0,00	0,72	
	2007/08	1.040	10.274	589	1.038	12.942	0,09	0,84	0,04	0,06	-	-	-	2	2	21	220	59	26	325	0,00	0,00	0,00	0,17	
	2008/09	1.037	10.215	583	1.009	12.844	0,09	0,84	0,04	0,05	-	-	-	-	-	24	279	65	53	421	0,00	0,00	0,00	0,00	
	2009/10	1.035	10.154	581	972	12.742	0,09	0,84	0,04	0,05	-	-	-	-	-	26	340	67	90	523	0,00	0,00	0,00	0,00	
	2010/11	1.034	10.105	580	940	12.659	0,09	0,84	0,04	0,05	-	-	-	-	-	27	389	68	122	606	0,00	0,00	0,00	0,00	
	2011/12	1.034	10.071	578	919	12.602	0,09	0,84	0,04	0,05	-	-	-	-	-	27	423	70	143	663	0,00	0,00	0,00	0,00	
	2012/13	1.034	10.048	575	908	12.565	0,09	0,84	0,04	0,05	-	-	-	-	-	27	446	73	154	700	0,00	0,00	0,00	0,00	
2013/14	1.035	10.034	572	904	12.544	0,09	0,84	0,04	0,05	-	-	-	-	-	26	460	76	158	721	0,00	0,00	0,00	0,00		
Wien	2003/04	11.296	38.332	32.234	11.099	92.961	0,24	0,88	0,54	0,18															
	2004/05	11.356	38.890	31.730	11.101	93.077	0,24	0,88	0,54	0,18	60	558	-	2	620	-	-	504	-	504	0,53	1,46	0,00	0,01	
	2005/06	11.290	39.747	31.371	11.043	93.451	0,24	0,88	0,54	0,18	-	1.415	-	-	1.415	6	-	863	56	925	0,00	3,69	0,00	0,00	
	2006/07	11.199	40.435	31.212	10.949	93.795	0,24	0,88	0,54	0,18	-	2.103	-	-	2.103	97	-	1.022	150	1.269	0,00	5,49	0,00	0,00	
	2007/08	11.128	40.651	31.412	10.799	93.990	0,24	0,88	0,54	0,18	-	2.319	-	-	2.319	168	-	822	300	1.290	0,00	6,05	0,00	0,00	
	2008/09	11.077	40.432	31.908	10.641	94.059	0,24	0,88	0,54	0,18	-	2.100	-	-	2.100	219	-	326	458	1.003	0,00	5,48	0,00	0,00	
	2009/10	11.045	40.123	32.383	10.524	94.074	0,24	0,88	0,54	0,18	-	1.791	149	-	1.940	251	-	-	575	826	0,00	4,67	0,46	0,00	
	2010/11	11.030	39.876	32.688	10.466	94.060	0,24	0,88	0,54	0,18	-	1.544	454	-	1.998	266	-	-	633	899	0,00	4,03	1,41	0,00	
	2011/12	11.029	39.691	32.739	10.519	93.979	0,24	0,88	0,54	0,18	-	1.359	505	-	1.864	267	-	-	580	847	0,00	3,55	1,57	0,00	
	2012/13	11.038	39.566	32.553	10.664	93.820	0,24	0,88	0,54	0,18	-	1.234	319	-	1.553	258	-	-	435	693	0,00	3,22	0,99	0,00	
2013/14	11.050	39.491	32.324	10.802	93.667	0,24	0,88	0,54	0,18	-	1.159	90	-	1.249	246	-	-	297	543	0,00	3,02	0,28	0,00		

**Tabelle 4: Zukünftige Inanspruchnahme von Kinderbetreuungsplätzen nach Bundesländern - Variante 1 "Status quo"**

Bundesland	Jahr	Anzahl betreuter Kinder					Betreuungsquote				Mehrbedarf					Überangebot					Mehrbedarf gegenüber 2003/04 in %					
		0-2 J	3-5 J	6-9 J	10-14 J	alle	0-2 J	3-5 J	6-9 J	10-14 J	0-2 J	3-5 J	6-9 J	10-14 J	alle	0-2 J	3-5 J	6-9 J	10-14 J	alle	0-2 J	3-5 J	6-9 J	10-14 J		
Österreich	2003/04	25.766	205.933	62.660	30.073	324.432	0,11	0,85	0,17	0,08																
	2004/05	25.751	203.111	61.435	29.943	320.240	0,11	0,85	0,18	0,08	70	562	-	25	658	85	3.384	1.225	155	4.849	0,27	0,27	0,00	0,08		
	2005/06	25.567	202.396	60.341	29.640	317.943	0,11	0,85	0,18	0,08	3	1.463	-	22	1.488	203	5.000	2.319	455	7.977	0,01	0,71	0,00	0,07		
	2006/07	25.354	202.460	59.469	29.236	316.519	0,11	0,85	0,18	0,08	2	2.192	-	19	2.213	414	5.666	3.191	856	10.126	0,01	1,06	0,00	0,06		
	2007/08	25.192	202.081	59.133	28.696	315.102	0,11	0,85	0,18	0,08	1	2.413	-	7	2.422	576	6.265	3.527	1.385	11.752	0,01	1,17	0,00	0,02		
	2008/09	25.078	200.564	59.366	28.095	313.104	0,11	0,85	0,18	0,08	1	2.157	-	-	2.159	689	7.526	3.294	1.978	13.487	0,01	1,05	0,00	0,00		
	2009/10	25.011	198.848	59.688	27.523	311.070	0,11	0,85	0,19	0,08	3	1.818	149	-	1.969	757	8.903	3.121	2.550	15.332	0,01	0,88	0,24	0,00		
	2010/11	24.984	197.515	59.873	27.030	309.402	0,11	0,85	0,19	0,08	6	1.555	454	-	2.016	788	9.974	3.241	3.043	17.045	0,02	0,76	0,72	0,00		
	2011/12	24.986	196.559	59.810	26.757	308.111	0,11	0,85	0,19	0,08	12	1.371	505	-	1.889	793	10.745	3.355	3.316	18.209	0,05	0,67	0,81	0,00		
	2012/13	25.006	195.931	59.443	26.729	307.109	0,11	0,85	0,19	0,08	22	1.247	319	-	1.588	783	11.249	3.536	3.344	18.911	0,09	0,61	0,51	0,00		
	2013/14	25.032	195.552	59.038	26.760	306.382	0,11	0,85	0,19	0,08	37	1.177	90	-	1.304	771	11.558	3.712	3.313	19.354	0,14	0,57	0,14	0,00		

**Tabelle 5: Zukünftige Inanspruchnahme von Kinderbetreuungsplätzen nach Bundesländern - Variante 2 "Gruppennorm"**

Bundesland	Jahr	Anzahl betreuter Kinder					Betreuungsquote				Mehrbedarf					Überangebot					Mehrbedarf gegenüber 2003/04 in %				
		0-2 J	3-5 J	6-9 J	10-14 J	alle	0-2 J	3-5 J	6-9 J	10-14 J	0-2 J	3-5 J	6-9 J	10-14 J	alle	0-2 J	3-5 J	6-9 J	10-14 J	alle	0-2 J	3-5 J	6-9 J	10-14 J	
Burgenland	2003/04	763	7.119	1.585	623	9.990	0,11	0,98	0,14	0,05	-	9	27	92	128							0,00	0,13	1,72	14,72
	2004/05	753	6.981	1.548	612	9.895	0,11	0,98	0,15	0,05	-	9	23	90	122	10	138	33	8	189	0,00	0,13	1,45	14,38	
	2005/06	744	6.887	1.515	598	9.744	0,11	0,98	0,15	0,05	-	9	20	86	115	19	232	63	19	333	0,00	0,13	1,25	13,84	
	2006/07	736	6.807	1.481	585	9.609	0,11	0,98	0,15	0,05	-	6	18	82	105	27	309	95	28	458	0,00	0,08	1,11	13,09	
	2007/08	729	6.727	1.449	571	9.476	0,11	0,98	0,15	0,05	-	3	16	75	94	34	386	125	35	580	0,00	0,04	1,02	12,10	
	2008/09	724	6.650	1.425	558	9.357	0,11	0,98	0,15	0,05	-	-	15	69	84	39	460	148	42	689	0,00	0,00	0,94	11,14	
	2009/10	721	6.582	1.408	546	9.257	0,11	0,98	0,14	0,05	-	-	14	65	79	42	528	164	50	784	0,00	0,00	0,89	10,40	
	2010/11	718	6.528	1.394	534	9.174	0,11	0,98	0,15	0,05	-	-	13	61	74	45	582	177	58	862	0,00	0,00	0,84	9,81	
	2011/12	716	6.485	1.380	524	9.104	0,11	0,98	0,15	0,05	-	-	13	58	71	47	625	191	66	929	0,00	0,00	0,81	9,39	
	2012/13	714	6.454	1.366	516	9.049	0,11	0,98	0,15	0,05	-	-	12	57	69	49	656	205	72	982	0,00	0,00	0,78	9,13	
2013/14	712	6.429	1.354	511	9.005	0,11	0,98	0,15	0,05	-	-	12	56	68	51	681	216	76	1.025	0,00	0,00	0,75	8,94		
Kärnten	2003/04	1.699	13.305	2.700	3.146	19.984	0,12	0,83	0,11	0,12	36	1.477	135	166	1.814							2,10	11,10	4,99	5,27
	2004/05	1.668	12.944	2.623	3.094	20.329	0,12	0,83	0,11	0,12	33	1.142	115	161	1.451	28	26	56	47	157	1,94	8,58	4,24	5,12	
	2005/06	1.646	12.605	2.548	3.029	19.829	0,12	0,83	0,11	0,12	31	890	101	155	1.177	47	114	118	106	385	1,81	6,69	3,74	4,94	
	2006/07	1.629	12.311	2.486	2.958	19.384	0,12	0,83	0,11	0,12	29	693	93	150	965	63	210	173	171	617	1,70	5,21	3,45	4,75	
	2007/08	1.615	12.093	2.435	2.879	19.022	0,12	0,83	0,11	0,12	27	572	86	143	829	75	308	216	244	843	1,61	4,30	3,20	4,56	
	2008/09	1.605	11.926	2.390	2.794	18.715	0,12	0,83	0,11	0,12	26	475	81	137	719	84	377	256	323	1.040	1,53	3,57	2,99	4,35	
	2009/10	1.598	11.788	2.343	2.709	18.437	0,12	0,83	0,12	0,12	25	386	76	130	616	90	426	298	401	1.215	1,46	2,90	2,80	4,14	
	2010/11	1.593	11.676	2.301	2.634	18.204	0,12	0,83	0,12	0,12	24	309	71	124	529	94	461	335	470	1.361	1,40	2,33	2,64	3,95	
	2011/12	1.592	11.587	2.268	2.573	18.019	0,12	0,83	0,12	0,12	23	257	68	119	466	94	498	365	526	1.483	1,35	1,93	2,52	3,77	
	2012/13	1.590	11.520	2.244	2.516	17.871	0,12	0,83	0,12	0,12	22	216	65	114	417	95	523	386	578	1.582	1,30	1,62	2,42	3,63	
2013/14	1.588	11.471	2.225	2.464	17.748	0,12	0,83	0,12	0,12	21	197	63	111	392	96	554	403	627	1.679	1,25	1,48	2,32	3,51		
Niederösterreich	2003/04	3.973	43.423	10.443	5.078	61.815	0,09	0,93	0,15	0,07	708	190	623	716	2.237							17,82	0,44	5,97	14,09
	2004/05	3.967	42.747	10.218	5.047	61.979	0,09	0,93	0,15	0,07	706	152	549	701	2.108	4	638	151	16	809	17,76	0,35	5,26	13,80	
	2005/06	3.936	42.615	9.977	4.985	61.512	0,09	0,93	0,15	0,07	684	192	485	668	2.029	14	810	328	45	1.197	17,23	0,44	4,64	13,15	
	2006/07	3.901	42.687	9.741	4.914	61.243	0,09	0,93	0,15	0,07	663	243	431	630	1.967	27	789	510	78	1.404	16,68	0,56	4,13	12,40	
	2007/08	3.876	42.634	9.587	4.826	60.923	0,09	0,93	0,15	0,07	647	249	400	583	1.879	36	848	633	119	1.636	16,28	0,57	3,83	11,48	
	2008/09	3.861	42.293	9.543	4.728	60.424	0,09	0,93	0,15	0,07	637	196	393	535	1.762	42	1.136	670	170	2.018	16,04	0,45	3,77	10,54	
	2009/10	3.854	41.910	9.541	4.620	59.926	0,09	0,93	0,15	0,07	633	141	390	482	1.646	43	1.464	669	223	2.400	15,92	0,33	3,73	9,49	
	2010/11	3.855	41.627	9.541	4.516	59.539	0,09	0,93	0,15	0,07	633	107	385	430	1.555	43	1.713	664	277	2.697	15,92	0,25	3,69	8,48	
	2011/12	3.861	41.438	9.519	4.448	59.265	0,09	0,93	0,15	0,07	637	94	378	399	1.508	41	1.889	679	313	2.923	16,03	0,22	3,62	7,86	
	2012/13	3.871	41.330	9.457	4.429	59.087	0,09	0,93	0,15	0,07	645	92	364	394	1.495	40	1.995	727	326	3.089	16,24	0,21	3,49	7,75	
2013/14	3.882	41.289	9.390	4.428	58.988	0,09	0,93	0,15	0,07	654	104	350	396	1.504	37	2.048	780	330	3.196	16,45	0,24	3,35	7,81		

**Tabelle 5: Zukünftige Inanspruchnahme von Kinderbetreuungsplätzen nach Bundesländern - Variante 2 "Gruppennorm"**

Bundesland	Jahr	Anzahl betreuter Kinder					Betreuungsquote				Mehrbedarf					Überangebot					Mehrbedarf gegenüber 2003/04 in %			
		0-2 J	3-5 J	6-9 J	10-14 J	alle	0-2 J	3-5 J	6-9 J	10-14 J	0-2 J	3-5 J	6-9 J	10-14 J	alle	0-2 J	3-5 J	6-9 J	10-14 J	alle	0-2 J	3-5 J	6-9 J	10-14 J
Oberösterreich	2003/04	3.178	37.774	8.378	5.068	53.581	0,08	0,87	0,13	0,07	854	795	781	1.068	3.498						26,88	2,10	9,32	21,07
	2004/05	3.167	36.996	8.134	5.036	53.333	0,08	0,87	0,13	0,07	850	460	716	1.059	3.085	6	443	179	24	652	26,73	1,22	8,55	20,90
	2005/06	3.148	36.635	7.899	4.960	52.643	0,08	0,87	0,13	0,07	835	355	663	1.037	2.889	10	699	360	76	1.146	26,26	0,94	7,91	20,45
	2006/07	3.128	36.469	7.682	4.857	52.137	0,08	0,87	0,13	0,07	818	304	618	1.007	2.746	14	813	533	149	1.510	25,75	0,80	7,37	19,87
	2007/08	3.116	36.366	7.512	4.726	51.720	0,08	0,87	0,13	0,07	806	279	581	964	2.631	14	892	667	238	1.811	25,36	0,74	6,94	19,02
	2008/09	3.110	36.139	7.428	4.583	51.260	0,08	0,87	0,13	0,07	799	238	565	916	2.518	13	1.078	734	333	2.158	25,13	0,63	6,75	18,08
	2009/10	3.109	35.893	7.380	4.444	50.826	0,08	0,87	0,13	0,07	795	211	557	870	2.434	11	1.297	774	426	2.508	25,03	0,56	6,65	17,17
	2010/11	3.113	35.721	7.340	4.313	50.486	0,08	0,87	0,13	0,07	796	202	552	826	2.377	8	1.460	810	513	2.790	25,05	0,53	6,59	16,30
	2011/12	3.119	35.623	7.316	4.212	50.269	0,08	0,87	0,13	0,07	799	199	548	792	2.338	4	1.555	830	580	2.969	25,14	0,53	6,55	15,63
	2012/13	3.126	35.584	7.279	4.160	50.149	0,08	0,87	0,13	0,07	803	201	540	777	2.321	1	1.596	859	617	3.072	25,25	0,53	6,45	15,33
2013/14	3.133	35.586	7.247	4.131	50.097	0,08	0,87	0,13	0,07	809	211	532	768	2.320	-	1.604	882	637	3.123	25,46	0,56	6,35	15,16	
Salzburg	2003/04	1.588	14.479	3.198	1.811	20.651	0,10	0,86	0,13	0,07	127	583	849	548	2.108						7,99	4,03	26,55	30,28
	2004/05	1.582	14.184	3.151	1.802	20.719	0,10	0,86	0,13	0,07	129	316	802	539	1.785	8	28	-	-	35	8,11	2,18	25,07	29,76
	2005/06	1.567	14.043	3.100	1.779	20.488	0,10	0,86	0,13	0,07	125	208	751	516	1.599	19	61	-	-	79	7,84	1,43	23,47	28,48
	2006/07	1.551	14.019	3.043	1.750	20.363	0,10	0,86	0,13	0,07	118	220	694	487	1.519	28	97	-	-	125	7,44	1,52	21,71	26,88
	2007/08	1.538	13.996	2.994	1.723	20.251	0,10	0,86	0,13	0,07	113	240	645	460	1.459	37	140	-	-	177	7,14	1,66	20,18	25,41
	2008/09	1.528	13.881	2.967	1.698	20.073	0,10	0,86	0,13	0,07	110	204	618	435	1.366	42	219	-	-	261	6,90	1,41	19,31	24,02
	2009/10	1.522	13.743	2.947	1.670	19.882	0,10	0,86	0,13	0,07	107	159	598	407	1.271	46	311	-	-	358	6,73	1,10	18,70	22,46
	2010/11	1.518	13.633	2.935	1.640	19.727	0,10	0,86	0,13	0,07	105	140	586	377	1.208	48	402	-	-	450	6,60	0,97	18,33	20,80
	2011/12	1.515	13.549	2.922	1.614	19.600	0,10	0,86	0,13	0,07	104	127	573	351	1.154	49	473	-	-	523	6,52	0,87	17,91	19,39
	2012/13	1.514	13.488	2.899	1.600	19.501	0,10	0,86	0,13	0,07	103	120	563	337	1.122	50	528	12	-	590	6,48	0,83	17,59	18,58
2013/14	1.513	13.441	2.876	1.589	19.419	0,10	0,86	0,13	0,07	102	118	553	326	1.099	50	573	25	-	648	6,44	0,81	17,28	17,97	
Steiermark	2003/04	2.441	27.641	5.458	4.636	39.980	0,08	0,84	0,11	0,08	553	1.841	754	974	4.121						22,65	6,66	13,81	21,01
	2004/05	2.436	26.982	5.320	4.596	39.334	0,08	0,84	0,11	0,08	548	1.344	699	944	3.535	-	162	83	10	255	22,47	4,86	12,80	20,36
	2005/06	2.417	26.654	5.179	4.534	38.784	0,08	0,84	0,11	0,09	529	1.109	643	899	3.181	-	255	168	28	451	21,66	4,01	11,79	19,40
	2006/07	2.392	26.548	5.032	4.467	38.439	0,08	0,84	0,11	0,09	504	1.050	583	852	2.989	-	301	256	47	604	20,66	3,80	10,69	18,39
	2007/08	2.372	26.468	4.920	4.379	38.138	0,08	0,84	0,11	0,09	484	1.010	535	810	2.840	-	342	320	93	755	19,83	3,65	9,81	17,48
	2008/09	2.356	26.221	4.868	4.271	37.716	0,08	0,84	0,11	0,09	468	884	511	773	2.636	-	464	347	164	974	19,17	3,20	9,36	16,66
	2009/10	2.344	25.926	4.838	4.160	37.268	0,08	0,84	0,11	0,09	456	759	497	734	2.447	-	633	363	237	1.233	18,68	2,75	9,11	15,84
	2010/11	2.334	25.678	4.819	4.041	36.873	0,08	0,84	0,11	0,09	446	671	490	692	2.300	-	793	375	313	1.481	18,29	2,43	8,98	14,93
	2011/12	2.326	25.473	4.806	3.948	36.552	0,08	0,84	0,11	0,09	438	599	485	659	2.181	-	926	383	374	1.683	17,95	2,17	8,88	14,22
	2012/13	2.320	25.306	4.771	3.905	36.302	0,08	0,84	0,11	0,09	432	541	474	641	2.088	-	1.035	406	398	1.840	17,70	1,96	8,68	13,83
2013/14	2.314	25.165	4.732	3.882	36.094	0,08	0,84	0,11	0,09	426	495	461	631	2.014	-	1.130	433	410	1.973	17,46	1,79	8,45	13,61	

**Tabelle 5: Zukünftige Inanspruchnahme von Kinderbetreuungsplätzen nach Bundesländern - Variante 2 "Gruppennorm"**

Bundesland	Jahr	Anzahl betreuter Kinder					Betreuungsquote				Mehrbedarf					Überangebot					Mehrbedarf gegenüber 2003/04 in %			
		0-2 J	3-5 J	6-9 J	10-14 J	alle	0-2 J	3-5 J	6-9 J	10-14 J	0-2 J	3-5 J	6-9 J	10-14 J	alle	0-2 J	3-5 J	6-9 J	10-14 J	alle	0-2 J	3-5 J	6-9 J	10-14 J
Tirol	2003/04	2.088	18.659	2.574	2.404	24.524	0,10	0,84	0,08	0,07	43	398	1.389	1.290	3.120						2,08	2,13	53,97	53,66
	2004/05	2.079	18.205	2.528	2.410	25.221	0,10	0,84	0,08	0,07	44	202	1.343	1.296	2.885	11	258	-	-	269	2,12	1,08	52,15	53,90
	2005/06	2.063	17.990	2.477	2.392	24.922	0,10	0,84	0,08	0,07	42	137	1.292	1.278	2.748	24	407	-	-	431	2,00	0,73	50,19	53,16
	2006/07	2.046	17.913	2.418	2.358	24.734	0,10	0,84	0,08	0,07	40	152	1.233	1.253	2.678	39	500	-	10	548	1,89	0,81	47,90	52,15
	2007/08	2.033	17.865	2.361	2.312	24.570	0,10	0,84	0,08	0,07	38	164	1.176	1.225	2.603	50	561	-	27	637	1,81	0,88	45,68	50,96
	2008/09	2.025	17.749	2.323	2.259	24.355	0,10	0,84	0,08	0,07	36	133	1.138	1.193	2.500	57	644	-	48	749	1,75	0,71	44,20	49,61
	2009/10	2.021	17.618	2.299	2.204	24.141	0,10	0,84	0,08	0,07	36	96	1.114	1.155	2.400	60	739	-	65	864	1,72	0,51	43,26	48,05
	2010/11	2.021	17.518	2.283	2.148	23.969	0,10	0,84	0,08	0,07	36	70	1.098	1.112	2.315	60	813	-	78	951	1,70	0,37	42,65	46,25
	2011/12	2.023	17.454	2.274	2.100	23.851	0,10	0,84	0,08	0,07	37	54	1.089	1.070	2.250	59	861	-	85	1.004	1,76	0,29	42,29	44,53
	2012/13	2.027	17.420	2.260	2.073	23.779	0,10	0,84	0,08	0,07	38	51	1.075	1.043	2.206	56	892	-	84	1.032	1,82	0,27	41,74	43,37
	2013/14	2.032	17.412	2.245	2.057	23.746	0,10	0,84	0,08	0,07	40	56	1.060	1.025	2.180	53	905	-	82	1.040	1,89	0,30	41,16	42,64
Vorarlberg	2003/04	1.094	10.677	1.292	1.330	13.819	0,09	0,86	0,07	0,07	33	183	644	268	1.128						3,02	1,71	49,85	20,16
	2004/05	1.091	10.513	1.264	1.336	14.205	0,09	0,86	0,07	0,07	33	83	616	274	1.007	3	64	-	-	67	3,01	0,78	47,69	20,61
	2005/06	1.085	10.465	1.232	1.336	14.117	0,09	0,86	0,07	0,07	31	78	584	275	968	8	107	-	1	116	2,88	0,73	45,19	20,66
	2006/07	1.078	10.473	1.202	1.321	14.074	0,09	0,86	0,07	0,07	30	85	554	267	936	13	106	-	8	127	2,73	0,80	42,85	20,09
	2007/08	1.073	10.454	1.184	1.294	14.004	0,09	0,86	0,07	0,07	29	85	536	254	903	17	125	-	22	164	2,61	0,80	41,47	19,06
	2008/09	1.069	10.394	1.173	1.260	13.896	0,09	0,86	0,07	0,07	28	72	525	245	871	19	173	-	48	240	2,53	0,68	40,67	18,45
	2009/10	1.067	10.331	1.169	1.219	13.786	0,09	0,86	0,07	0,07	27	57	521	239	844	21	220	-	82	323	2,45	0,54	40,32	17,95
	2010/11	1.066	10.281	1.168	1.182	13.697	0,09	0,86	0,07	0,07	26	45	520	232	824	22	258	-	112	392	2,42	0,42	40,26	17,47
	2011/12	1.066	10.246	1.165	1.159	13.636	0,09	0,86	0,07	0,07	26	34	517	229	806	22	282	-	132	436	2,41	0,32	40,00	17,20
	2012/13	1.066	10.224	1.158	1.146	13.594	0,09	0,86	0,07	0,07	26	27	510	227	791	21	298	-	143	462	2,41	0,26	39,49	17,05
	2013/14	1.067	10.209	1.152	1.141	13.568	0,09	0,86	0,07	0,07	26	24	504	226	780	21	310	-	147	477	2,40	0,23	38,99	16,98
Wien	2003/04	11.296	38.332	32.234	11.099	92.961	0,24	0,88	0,54	0,18	-	-	-	-	-						0,00	0,00	0,00	0,00
	2004/05	11.356	38.890	31.730	11.101	93.077	0,24	0,88	0,54	0,18	60	558	-	2	620	-	-	504	-	504	0,53	1,46	0,00	0,01
	2005/06	11.290	39.747	31.371	11.043	93.451	0,24	0,88	0,54	0,18	-	1.415	-	-	1.415	6	-	863	56	925	0,00	3,69	0,00	0,00
	2006/07	11.199	40.435	31.212	10.949	93.795	0,24	0,88	0,54	0,18	-	2.103	-	-	2.103	97	-	1.022	150	1.269	0,00	5,49	0,00	0,00
	2007/08	11.128	40.651	31.412	10.799	93.990	0,24	0,88	0,54	0,18	-	2.319	-	-	2.319	168	-	822	300	1.290	0,00	6,05	0,00	0,00
	2008/09	11.077	40.432	31.908	10.641	94.059	0,24	0,88	0,54	0,18	-	2.100	-	-	2.100	219	-	326	458	1.003	0,00	5,48	0,00	0,00
	2009/10	11.045	40.123	32.383	10.524	94.074	0,24	0,88	0,54	0,18	-	1.791	149	-	1.940	251	-	-	575	826	0,00	4,67	0,46	0,00
	2010/11	11.030	39.876	32.688	10.466	94.060	0,24	0,88	0,54	0,18	-	1.544	454	-	1.998	266	-	-	633	899	0,00	4,03	1,41	0,00
	2011/12	11.029	39.691	32.739	10.519	93.979	0,24	0,88	0,54	0,18	-	1.359	505	-	1.864	267	-	-	580	847	0,00	3,55	1,57	0,00
	2012/13	11.038	39.566	32.553	10.664	93.820	0,24	0,88	0,54	0,18	-	1.234	319	-	1.553	258	-	-	435	693	0,00	3,22	0,99	0,00
	2013/14	11.050	39.491	32.324	10.802	93.667	0,24	0,88	0,54	0,18	-	1.159	90	-	1.249	246	-	-	297	543	0,00	3,02	0,28	0,00

**Tabelle 5: Zukünftige Inanspruchnahme von Kinderbetreuungsplätzen nach Bundesländern - Variante 2 "Gruppennorm"**

Bundesland	Jahr	Anzahl betreuter Kinder					Betreuungsquote				Mehrbedarf					Überangebot					Mehrbedarf gegenüber 2003/04 in %				
		0-2 J	3-5 J	6-9 J	10-14 J	alle	0-2 J	3-5 J	6-9 J	10-14 J	0-2 J	3-5 J	6-9 J	10-14 J	alle	0-2 J	3-5 J	6-9 J	10-14 J	alle	0-2 J	3-5 J	6-9 J	10-14 J	
Österreich	2003/04	28.120	211.409	67.862	35.194	337.305	0,12	0,87	0,19	0,09	2.354	5.476	5.202	5.121	18.154							8,37	2,59	7,67	14,55
	2004/05	28.099	208.442	66.516	35.033	338.091	0,12	0,88	0,19	0,09	2.403	4.266	4.862	5.065	16.596	69	1.757	1.006	105	2.937	8,54	2,02	7,17	14,39	
	2005/06	27.896	207.641	65.298	34.656	335.491	0,12	0,88	0,19	0,09	2.276	4.394	4.538	4.914	16.122	147	2.685	1.900	331	5.063	8,10	2,08	6,69	13,96	
	2006/07	27.661	207.662	64.295	34.159	333.778	0,12	0,88	0,19	0,09	2.202	4.855	4.224	4.728	16.008	307	3.126	2.588	641	6.662	7,83	2,30	6,22	13,43	
	2007/08	27.480	207.253	63.854	33.509	332.095	0,12	0,88	0,20	0,09	2.144	4.921	3.977	4.515	15.557	429	3.602	2.783	1.079	7.893	7,62	2,33	5,86	12,83	
	2008/09	27.355	205.685	64.025	32.791	329.856	0,12	0,88	0,20	0,09	2.103	4.302	3.846	4.303	14.556	515	4.551	2.481	1.585	9.132	7,48	2,04	5,67	12,23	
	2009/10	27.279	203.915	64.308	32.096	327.597	0,12	0,88	0,20	0,09	2.078	3.600	3.916	4.082	13.676	565	5.619	2.268	2.059	10.511	7,39	1,70	5,77	11,60	
	2010/11	27.247	202.538	64.469	31.475	325.728	0,12	0,88	0,20	0,09	2.066	3.088	4.171	3.855	13.179	585	6.483	2.361	2.453	11.883	7,35	1,46	6,15	10,95	
	2011/12	27.246	201.546	64.387	31.095	324.275	0,12	0,88	0,20	0,09	2.064	2.722	4.175	3.678	12.639	583	7.109	2.448	2.656	12.796	7,34	1,29	6,15	10,45	
	2012/13	27.265	200.892	63.986	31.008	323.151	0,12	0,88	0,20	0,09	2.069	2.482	3.922	3.589	12.062	570	7.524	2.596	2.653	13.342	7,36	1,17	5,78	10,20	
	2013/14	27.291	200.493	63.545	31.004	322.333	0,12	0,88	0,20	0,09	2.078	2.365	3.624	3.538	11.605	553	7.805	2.739	2.607	13.705	7,39	1,12	5,34	10,05	

**Tabelle 6: Zukünftige Inanspruchnahme von Kinderbetreuungsplätzen nach Bezirkstypen - Variante 1 "Status quo"**

Bezirkstyp	Typ	Jahr	Anzahl betreuter Kinder					Betreuungsquote				Mehrbedarf					Überangebot					Mehrbedarf gegenüber 2003/04 in %				
			0-2 J	3-5 J	6-9 J	10-14 J	alle	0-2 J	3-5 J	6-9 J	10-14 J	0-2 J	3-5 J	6-9 J	10-14 J	alle	0-2 J	3-5 J	6-9 J	10-14 J	alle	0-2 J	3-5 J	6-9 J	10-14 J	
sehr ländlich	1	2003/04	2.638	41.160	2.724	4.014	50.536	0,05	0,76	0,03	0,04															
		2004/05	2.617	40.041	2.629	3.967	49.254	0,05	0,77	0,03	0,04	1	-	-	4	5	22	1.119	95	51	1.287	0,03	0,00	0,00	0,10	
		2005/06	2.588	39.487	2.535	3.899	48.508	0,05	0,77	0,03	0,04	-	9	-	1	9	50	1.682	189	116	2.037	0,00	0,02	0,00	0,02	
		2006/07	2.558	39.233	2.445	3.811	48.048	0,05	0,77	0,03	0,04	-	15	-	-	15	80	1.942	279	203	2.503	0,00	0,04	0,00	0,00	
		2007/08	2.534	39.014	2.374	3.699	47.621	0,05	0,77	0,03	0,04	-	15	-	-	15	104	2.161	350	315	2.930	0,00	0,04	0,00	0,00	
		2008/09	2.515	38.615	2.333	3.569	47.032	0,05	0,77	0,03	0,04	-	7	-	-	7	123	2.552	391	445	3.511	0,00	0,02	0,00	0,00	
		2009/10	2.502	38.180	2.307	3.437	46.426	0,05	0,77	0,03	0,04	-	-	-	-	-	136	2.980	417	577	4.111	0,00	0,00	0,00	0,00	
		2010/11	2.491	37.834	2.288	3.318	45.931	0,05	0,77	0,03	0,04	-	-	-	-	-	147	3.326	436	696	4.605	0,01	0,00	0,00	0,00	
		2011/12	2.483	37.556	2.272	3.228	45.539	0,05	0,77	0,03	0,04	-	-	-	-	-	156	3.604	452	786	4.998	0,01	0,00	0,00	0,00	
		2012/13	2.476	37.335	2.249	3.173	45.234	0,05	0,77	0,03	0,04	-	-	-	-	-	162	3.825	475	841	5.302	0,02	0,00	0,00	0,00	
2013/14	2.471	37.171	2.226	3.136	45.003	0,05	0,77	0,03	0,04	-	-	-	-	-	168	3.989	498	878	5.534	0,02	0,00	0,00	0,00			
ländlich	2	2003/04	4.212	63.208	7.030	4.123	78.573	0,06	0,86	0,06	0,03															
		2004/05	4.193	61.783	6.824	4.077	76.876	0,06	0,86	0,06	0,03	2	-	-	7	8	21	1.425	206	53	1.706	0,04	0,00	0,00	0,16	
		2005/06	4.157	61.153	6.619	4.002	75.931	0,06	0,86	0,06	0,03	-	-	-	9	9	55	2.055	411	130	2.651	0,00	0,00	0,00	0,22	
		2006/07	4.119	60.924	6.417	3.917	75.377	0,06	0,86	0,06	0,03	-	10	-	8	17	93	2.294	613	214	3.214	0,00	0,02	0,00	0,19	
		2007/08	4.090	60.686	6.259	3.814	74.849	0,06	0,86	0,06	0,03	-	11	-	2	13	122	2.533	771	311	3.737	0,00	0,02	0,00	0,04	
		2008/09	4.069	60.168	6.173	3.705	74.115	0,06	0,86	0,06	0,03	-	1	-	-	1	143	3.041	857	418	4.459	0,00	0,00	0,00	0,00	
		2009/10	4.056	59.618	6.124	3.589	73.387	0,06	0,86	0,06	0,03	-	-	-	-	-	156	3.590	906	534	5.186	0,00	0,00	0,00	0,00	
		2010/11	4.049	59.183	6.092	3.471	72.796	0,06	0,86	0,06	0,03	-	-	-	-	-	164	4.025	938	652	5.777	0,00	0,00	0,00	0,00	
		2011/12	4.046	58.867	6.063	3.379	72.355	0,06	0,86	0,06	0,03	2	-	-	-	2	168	4.341	967	744	6.220	0,05	0,00	0,00	0,00	
		2012/13	4.044	58.646	6.015	3.328	72.034	0,06	0,86	0,06	0,03	5	-	-	-	5	173	4.562	1.015	795	6.545	0,13	0,00	0,00	0,00	
2013/14	4.044	58.499	5.968	3.299	71.810	0,06	0,86	0,06	0,03	9	-	-	-	9	177	4.709	1.062	824	6.772	0,22	0,00	0,00	0,00			
Stadt-Umland	3	2003/04	3.093	33.811	7.252	2.965	47.121	0,08	0,86	0,12	0,05															
		2004/05	3.081	33.273	7.072	2.941	46.367	0,08	0,86	0,12	0,05	4	1	-	1	6	16	539	180	25	760	0,13	0,00	0,00	0,02	
		2005/06	3.061	33.049	6.889	2.893	45.892	0,08	0,86	0,12	0,05	3	29	-	-	32	35	791	363	72	1.261	0,10	0,08	0,00	0,00	
		2006/07	3.041	32.996	6.710	2.836	45.583	0,08	0,86	0,12	0,05	2	47	-	-	49	54	862	542	129	1.587	0,06	0,14	0,00	0,00	
		2007/08	3.028	32.933	6.579	2.769	45.309	0,08	0,86	0,12	0,05	1	49	-	-	50	67	926	673	196	1.862	0,05	0,14	0,00	0,00	
		2008/09	3.021	32.733	6.515	2.699	44.968	0,08	0,86	0,12	0,05	1	33	-	-	34	74	1.110	737	266	2.187	0,04	0,10	0,00	0,00	
		2009/10	3.019	32.518	6.482	2.629	44.648	0,08	0,86	0,12	0,05	2	13	-	-	15	77	1.306	770	336	2.488	0,08	0,04	0,00	0,00	
		2010/11	3.022	32.362	6.459	2.563	44.406	0,08	0,86	0,12	0,05	6	-	-	-	6	77	1.449	793	402	2.720	0,18	0,00	0,00	0,00	

**Tabelle 6: Zukünftige Inanspruchnahme von Kinderbetreuungsplätzen nach Bezirkstypen - Variante 1 "Status quo"**

Bezirkstyp	Typ	Jahr	Anzahl betreuter Kinder					Betreuungsquote				Mehrbedarf					Überangebot					Mehrbedarf gegenüber 2003/04 in %				
			0-2 J	3-5 J	6-9 J	10-14 J	alle	0-2 J	3-5 J	6-9 J	10-14 J	0-2 J	3-5 J	6-9 J	10-14 J	alle	0-2 J	3-5 J	6-9 J	10-14 J	alle	0-2 J	3-5 J	6-9 J	10-14 J	
Stadt	4	2011/12	3.027	32.274	6.437	2.514	44.253	0,08	0,86	0,12	0,05	10	-	-	-	10	75	1.537	815	451	2.877	0,31	0,00	0,00	0,00	
		2012/13	3.035	32.238	6.403	2.490	44.166	0,08	0,86	0,12	0,05	14	-	-	-	14	72	1.573	849	475	2.969	0,45	0,00	0,00	0,00	
		2013/14	3.043	32.250	6.369	2.476	44.138	0,08	0,86	0,12	0,05	19	5	-	-	24	69	1.566	883	489	3.007	0,62	0,01	0,00	0,00	
		2003/04	4.527	29.422	13.420	7.872	55.241	0,15	0,95	0,30	0,17															
		2004/05	4.504	29.125	13.181	7.858	54.668	0,15	0,95	0,30	0,17	4	3	-	12	19	26	300	239	27	592	0,08	0,01	0,00	0,16	
		2005/06	4.471	28.960	12.928	7.802	54.161	0,15	0,95	0,30	0,17	-	11	-	12	23	57	473	492	82	1.103	0,00	0,04	0,00	0,15	
		2006/07	4.437	28.871	12.684	7.724	53.716	0,15	0,95	0,30	0,17	-	17	-	11	29	91	568	736	159	1.554	0,00	0,06	0,00	0,14	
		2007/08	4.411	28.797	12.510	7.614	53.333	0,15	0,95	0,30	0,17	-	18	-	6	24	116	644	910	263	1.932	0,00	0,06	0,00	0,07	
		2008/09	4.396	28.615	12.438	7.481	52.930	0,15	0,95	0,30	0,17	-	17	-	-	17	131	824	982	391	2.328	0,00	0,06	0,00	0,00	
		2009/10	4.390	28.409	12.392	7.343	52.535	0,15	0,95	0,30	0,17	-	14	-	-	14	137	1.027	1.028	529	2.720	0,00	0,05	0,00	0,00	
Wien	5	2010/11	4.393	28.260	12.345	7.211	52.209	0,15	0,95	0,30	0,17	-	12	-	-	12	134	1.174	1.075	661	3.044	0,00	0,04	0,00	0,00	
		2011/12	4.401	28.171	12.299	7.116	51.986	0,15	0,95	0,30	0,17	-	12	-	-	12	127	1.263	1.121	756	3.267	0,01	0,04	0,00	0,00	
		2012/13	4.412	28.146	12.224	7.074	51.856	0,15	0,95	0,30	0,17	3	13	-	-	15	117	1.289	1.196	798	3.401	0,06	0,04	0,00	0,00	
		2013/14	4.424	28.142	12.151	7.047	51.765	0,15	0,95	0,30	0,17	8	14	-	-	22	111	1.293	1.269	825	3.498	0,18	0,05	0,00	0,00	
		2003/04	11.296	38.332	32.234	11.099	92.961	0,24	0,88	0,54	0,18															
		2004/05	11.356	38.890	31.730	11.101	93.077	0,24	0,88	0,54	0,18	60	558	-	2	620	-	-	504	-	504	0,53	1,46	0,00	0,01	
		2005/06	11.290	39.747	31.371	11.043	93.451	0,24	0,88	0,54	0,18	-	1.415	-	-	1.415	6	-	863	56	925	0,00	3,69	0,00	0,00	
		2006/07	11.199	40.435	31.212	10.949	93.795	0,24	0,88	0,54	0,18	-	2.103	-	-	2.103	97	-	1.022	150	1.269	0,00	5,49	0,00	0,00	
		2007/08	11.128	40.651	31.412	10.799	93.990	0,24	0,88	0,54	0,18	-	2.319	-	-	2.319	168	-	822	300	1.290	0,00	6,05	0,00	0,00	
		2008/09	11.077	40.432	31.908	10.641	94.059	0,24	0,88	0,54	0,18	-	2.100	-	-	2.100	219	-	326	458	1.003	0,00	5,48	0,00	0,00	
2009/10	11.045	40.123	32.383	10.524	94.074	0,24	0,88	0,54	0,18	-	1.791	149	-	1.940	251	-	-	575	826	0,00	4,67	0,46	0,00			
2010/11	11.030	39.876	32.688	10.466	94.060	0,24	0,88	0,54	0,18	-	1.544	454	-	1.998	266	-	-	633	899	0,00	4,03	1,41	0,00			
2011/12	11.029	39.691	32.739	10.519	93.979	0,24	0,88	0,54	0,18	-	1.359	505	-	1.864	267	-	-	580	847	0,00	3,55	1,57	0,00			
2012/13	11.038	39.566	32.553	10.664	93.820	0,24	0,88	0,54	0,18	-	1.234	319	-	1.553	258	-	-	435	693	0,00	3,22	0,99	0,00			
2013/14	11.050	39.491	32.324	10.802	93.667	0,24	0,88	0,54	0,18	-	1.159	90	-	1.249	246	-	-	297	543	0,00	3,02	0,28	0,00			



**Tabelle 7: Zukünftige Inanspruchnahme von Kinderbetreuungsplätzen nach Bezirkstypen - Variante 2 "Gruppennorm"**

Bezirkstyp	Typ	Jahr	Anzahl betreuter Kinder					Betreuungsquote				Mehrbedarf					Überangebot					Mehrbedarf gegenüber 2003/04 in %				
			0-2 J	3-5 J	6-9 J	10-14 J	alle	0-2 J	3-5 J	6-9 J	10-14 J	0-2 J	3-5 J	6-9 J	10-14 J	alle	0-2 J	3-5 J	6-9 J	10-14 J	alle	0-2 J	3-5 J	6-9 J	10-14 J	
sehr ländlich	1	2003/04	3.234	42.865	3.466	6.105	53.397	0,06	0,80	0,04	0,07	596	1.705	742	2.091	5.134							18,42	3,98	21,42	34,25
		2004/05	3.211	41.690	3.350	6.036	54.286	0,06	0,80	0,04	0,07	588	1.143	695	2.065	4.490	15	613	70	42	740	18,18	2,67	20,05	33,82	
		2005/06	3.175	41.098	3.231	5.928	53.432	0,06	0,80	0,04	0,07	568	845	642	2.005	4.060	31	907	135	91	1.164	17,57	1,97	18,52	32,84	
		2006/07	3.138	40.822	3.116	5.793	52.869	0,06	0,80	0,04	0,07	547	719	588	1.936	3.790	46	1.057	197	157	1.457	16,90	1,68	16,98	31,72	
		2007/08	3.109	40.585	3.023	5.626	52.343	0,06	0,80	0,04	0,07	529	633	544	1.865	3.570	58	1.208	244	253	1.763	16,35	1,48	15,68	30,54	
		2008/09	3.086	40.164	2.968	5.437	51.655	0,06	0,80	0,04	0,07	514	510	515	1.792	3.331	67	1.506	271	369	2.212	15,90	1,19	14,87	29,35	
		2009/10	3.068	39.706	2.934	5.243	50.952	0,06	0,80	0,04	0,07	503	381	500	1.716	3.098	72	1.834	289	487	2.683	15,55	0,89	14,41	28,10	
		2010/11	3.055	39.341	2.910	5.059	50.365	0,06	0,80	0,04	0,07	493	275	489	1.636	2.893	76	2.094	303	591	3.064	15,25	0,64	14,10	26,80	
		2011/12	3.044	39.047	2.889	4.914	49.893	0,06	0,80	0,04	0,07	485	194	479	1.568	2.727	79	2.307	314	669	3.369	15,01	0,45	13,83	25,69	
		2012/13	3.035	38.812	2.860	4.825	49.532	0,06	0,80	0,04	0,07	479	123	467	1.527	2.597	81	2.472	332	716	3.600	14,80	0,29	13,49	25,02	
2013/14	3.028	38.635	2.830	4.768	49.260	0,06	0,80	0,04	0,07	472	76	455	1.503	2.506	82	2.602	349	749	3.782	14,60	0,18	13,13	24,62			
ländlich	2	2003/04	5.012	65.169	8.653	5.290	82.605	0,07	0,88	0,08	0,04	800	1.961	1.623	1.167	5.550							15,96	3,01	18,75	22,05
		2004/05	4.988	63.689	8.401	5.234	82.311	0,07	0,88	0,08	0,04	791	1.127	1.499	1.147	4.564	14	646	128	36	826	15,78	1,73	17,33	21,68	
		2005/06	4.944	63.030	8.149	5.139	81.261	0,07	0,88	0,08	0,04	766	807	1.376	1.104	4.054	35	986	258	88	1.366	15,29	1,24	15,90	20,87	
		2006/07	4.897	62.786	7.898	5.027	80.609	0,07	0,88	0,08	0,04	740	689	1.259	1.047	3.736	55	1.110	391	143	1.699	14,77	1,06	14,55	19,80	
		2007/08	4.861	62.538	7.700	4.895	79.994	0,07	0,88	0,08	0,04	719	606	1.167	978	3.471	71	1.276	497	206	2.050	14,35	0,93	13,49	18,50	
		2008/09	4.834	62.002	7.591	4.755	79.183	0,07	0,88	0,08	0,04	703	432	1.122	915	3.172	81	1.638	561	283	2.563	14,03	0,66	12,96	17,30	
		2009/10	4.816	61.432	7.529	4.609	78.387	0,07	0,88	0,08	0,04	691	303	1.099	854	2.947	87	2.079	600	368	3.134	13,78	0,47	12,70	16,15	
		2010/11	4.806	60.980	7.490	4.462	77.738	0,07	0,88	0,08	0,04	682	237	1.087	793	2.799	88	2.465	626	455	3.634	13,61	0,36	12,56	15,00	
		2011/12	4.801	60.650	7.454	4.345	77.250	0,07	0,88	0,08	0,04	678	189	1.075	747	2.689	89	2.747	651	525	4.012	13,53	0,29	12,43	14,13	
		2012/13	4.797	60.420	7.394	4.281	76.891	0,07	0,88	0,08	0,04	675	166	1.055	724	2.621	90	2.955	692	566	4.303	13,47	0,26	12,20	13,69	
2013/14	4.795	60.265	7.334	4.245	76.638	0,07	0,88	0,08	0,04	674	162	1.035	712	2.583	91	3.105	731	591	4.518	13,45	0,25	11,96	13,47			
Stadt-Umland	3	2003/04	3.379	35.200	8.629	3.590	50.348	0,09	0,90	0,15	0,06	286	1.389	1.377	625	3.677							8,46	3,95	15,95	17,41
		2004/05	3.367	34.630	8.417	3.563	49.979	0,09	0,90	0,15	0,06	288	1.084	1.279	616	3.268	14	265	114	18	410	8,53	3,08	14,83	17,16	
		2005/06	3.347	34.388	8.202	3.508	49.445	0,09	0,90	0,15	0,06	278	963	1.196	596	3.033	25	385	246	53	709	8,24	2,74	13,86	16,60	
		2006/07	3.325	34.329	7.990	3.440	49.084	0,09	0,90	0,15	0,06	268	959	1.116	570	2.913	36	441	377	96	950	7,92	2,73	12,93	15,89	
		2007/08	3.310	34.262	7.835	3.361	48.768	0,09	0,90	0,15	0,06	261	972	1.057	546	2.836	44	521	475	150	1.189	7,72	2,76	12,26	15,20	
		2008/09	3.302	34.054	7.758	3.279	48.393	0,09	0,90	0,15	0,06	257	901	1.027	527	2.712	48	658	521	213	1.440	7,62	2,56	11,90	14,68	
		2009/10	3.300	33.830	7.717	3.197	48.044	0,09	0,90	0,15	0,06	256	811	1.009	508	2.585	49	792	544	276	1.662	7,59	2,30	11,70	14,15	
		2010/11	3.303	33.667	7.693	3.117	47.780	0,09	0,90	0,15	0,06	259	745	1.004	486	2.495	50	889	563	334	1.836	7,68	2,12	11,64	13,54	

**Tabelle 7: Zukünftige Inanspruchnahme von Kinderbetreuungsplätzen nach Bezirkstypen - Variante 2 "Gruppennorm"**

Bezirkstyp	Typ	Jahr	Anzahl betreuter Kinder					Betreuungsquote				Mehrbedarf					Überangebot					Mehrbedarf gegenüber 2003/04 in %			
			0-2 J	3-5 J	6-9 J	10-14 J	alle	0-2 J	3-5 J	6-9 J	10-14 J	0-2 J	3-5 J	6-9 J	10-14 J	alle	0-2 J	3-5 J	6-9 J	10-14 J	alle	0-2 J	3-5 J	6-9 J	10-14 J
Stadt	4	2011/12	3.309	33.576	7.669	3.058	47.612	0,09	0,90	0,15	0,06	264	710	1.001	469	2.444	49	945	583	376	1.954	7,83	2,02	11,60	13,07
		2012/13	3.317	33.537	7.628	3.028	47.511	0,09	0,90	0,15	0,06	271	690	984	460	2.406	47	964	609	397	2.016	8,02	1,96	11,41	12,82
		2013/14	3.325	33.549	7.586	3.011	47.472	0,09	0,90	0,15	0,06	277	690	966	455	2.388	44	952	631	409	2.037	8,19	1,96	11,19	12,69
		2003/04	5.200	29.843	14.880	9.110	57.995	0,17	0,96	0,34	0,20	673	421	1.460	1.238	3.792						12,94	1,41	9,81	13,59
		2004/05	5.177	29.543	14.619	9.099	58.439	0,17	0,96	0,34	0,20	676	354	1.389	1.236	3.655	26	232	190	9	457	13,00	1,19	9,33	13,57
		2005/06	5.140	29.378	14.346	9.038	57.902	0,17	0,96	0,34	0,20	663	363	1.324	1.209	3.559	51	407	398	42	898	12,76	1,22	8,90	13,27
		2006/07	5.101	29.290	14.079	8.951	57.421	0,17	0,96	0,34	0,20	647	385	1.261	1.174	3.466	73	517	602	95	1.287	12,44	1,29	8,47	12,88
		2007/08	5.073	29.216	13.884	8.828	57.001	0,17	0,96	0,34	0,20	635	391	1.208	1.126	3.360	89	597	744	170	1.601	12,21	1,31	8,12	12,36
		2008/09	5.056	29.032	13.799	8.679	56.566	0,17	0,96	0,34	0,20	629	359	1.182	1.069	3.239	100	749	803	262	1.914	12,09	1,20	7,94	11,74
		2009/10	5.050	28.823	13.744	8.523	56.141	0,17	0,96	0,34	0,20	629	314	1.159	1.004	3.105	106	913	835	352	2.206	12,09	1,05	7,79	11,02
Wien	5	2010/11	5.054	28.673	13.688	8.371	55.785	0,17	0,96	0,34	0,20	632	286	1.137	939	2.994	105	1.035	869	441	2.450	12,15	0,96	7,64	10,31
		2011/12	5.064	28.582	13.636	8.259	55.541	0,17	0,96	0,34	0,20	636	270	1.115	893	2.914	99	1.110	899	506	2.614	12,23	0,90	7,49	9,80
		2012/13	5.078	28.557	13.552	8.210	55.397	0,17	0,96	0,34	0,20	644	269	1.096	877	2.885	93	1.134	964	539	2.729	12,39	0,90	7,36	9,62
		2013/14	5.093	28.554	13.470	8.178	55.296	0,17	0,96	0,34	0,20	656	278	1.078	867	2.879	90	1.146	1.028	561	2.824	12,61	0,93	7,24	9,52
		2003/04	11.296	38.332	32.234	11.099	92.961	0,24	0,88	0,54	0,18	-	-	-	-	-						0,00	0,00	0,00	0,00
		2004/05	11.356	38.890	31.730	11.101	93.077	0,24	0,88	0,54	0,18	60	558	-	2	620	-	-	504	-	504	0,53	1,46	0,00	0,01
		2005/06	11.290	39.747	31.371	11.043	93.451	0,24	0,88	0,54	0,18	-	1.415	-	-	1.415	6	-	863	56	925	0,00	3,69	0,00	0,00
		2006/07	11.199	40.435	31.212	10.949	93.795	0,24	0,88	0,54	0,18	-	2.103	-	-	2.103	97	-	1.022	150	1.269	0,00	5,49	0,00	0,00
		2007/08	11.128	40.651	31.412	10.799	93.990	0,24	0,88	0,54	0,18	-	2.319	-	-	2.319	168	-	822	300	1.290	0,00	6,05	0,00	0,00
		2008/09	11.077	40.432	31.908	10.641	94.059	0,24	0,88	0,54	0,18	-	2.100	-	-	2.100	219	-	326	458	1.003	0,00	5,48	0,00	0,00
2009/10	11.045	40.123	32.383	10.524	94.074	0,24	0,88	0,54	0,18	-	1.791	149	-	1.940	251	-	-	575	826	0,00	4,67	0,46	0,00		
2010/11	11.030	39.876	32.688	10.466	94.060	0,24	0,88	0,54	0,18	-	1.544	454	-	1.998	266	-	-	633	899	0,00	4,03	1,41	0,00		
2011/12	11.029	39.691	32.739	10.519	93.979	0,24	0,88	0,54	0,18	-	1.359	505	-	1.864	267	-	-	580	847	0,00	3,55	1,57	0,00		
2012/13	11.038	39.566	32.553	10.664	93.820	0,24	0,88	0,54	0,18	-	1.234	319	-	1.553	258	-	-	435	693	0,00	3,22	0,99	0,00		
2013/14	11.050	39.491	32.324	10.802	93.667	0,24	0,88	0,54	0,18	-	1.159	90	-	1.249	246	-	-	297	543	0,00	3,02	0,28	0,00		

**Tabelle 8: Zukünftige Inanspruchnahme von Kinderbetreuungsplätzen nach Bezirkstypen - Variante 3 "Extrapolation"**

Bezirkstyp	Jahr	Anzahl betreuter Kinder					Betreuungsquote				Differenz zu 2003/04					Veränderung gegenüber 2003/04 in %					
		0-2 J	3-5 J	6-9 J	10-14 J	alle	0-2 J	3-5 J	6-9 J	10-14 J	0-2 J	3-5 J	6-9 J	10-14 J	alle	0-2 J	3-5 J	6-9 J	10-14 J		
sehr ländlich	2003/04	2.638	41.160	2.724	4.014	50.536	0,05	0,76	0,03	0,04											
	2004/05	2.436	41.037	2.562	3.378	49.414	0,05	0,78	0,03	0,04	-202	-123	-162	-636	-1.122	-7,65	-0,30	-5,94	-15,84		
	2005/06	2.471	41.258	2.547	3.330	49.606	0,05	0,80	0,03	0,04	-167	98	-177	-684	-930	-6,34	0,24	-6,49	-17,04		
	2006/07	2.496	41.735	2.527	3.269	50.027	0,05	0,81	0,03	0,04	-142	575	-197	-745	-509	-5,38	1,40	-7,22	-18,56		
	2007/08	2.521	42.202	2.520	3.193	50.436	0,05	0,83	0,04	0,04	-117	1.042	-204	-821	-100	-4,42	2,53	-7,48	-20,46		
	2008/09	2.547	42.424	2.542	3.106	50.619	0,05	0,84	0,04	0,04	-91	1.264	-182	-908	83	-3,45	3,07	-6,69	-22,62		
	2009/10	2.573	42.552	2.582	3.013	50.720	0,05	0,85	0,04	0,04	-65	1.392	-142	-1.001	184	-2,45	3,38	-5,23	-24,93		
	2010/11	2.599	42.727	2.630	2.921	50.876	0,05	0,87	0,04	0,04	-39	1.567	-94	-1.093	340	-1,47	3,81	-3,46	-27,24		
	2011/12	2.625	42.931	2.680	2.847	51.082	0,06	0,88	0,04	0,04	-13	1.771	-44	-1.167	546	-0,50	4,30	-1,63	-29,07		
	2012/13	2.650	43.156	2.721	2.808	51.335	0,06	0,89	0,04	0,04	12	1.996	-3	-1.206	799	0,45	4,85	-0,10	-30,04		
	2013/14	2.674	43.407	2.760	2.789	51.630	0,06	0,90	0,04	0,04	36	2.247	36	-1.225	1.094	1,35	5,46	1,34	-30,51		
	ländlich	2003/04	4.212	63.208	7.030	4.123	78.573	0,06	0,86	0,06	0,03										
		2004/05	4.013	62.632	6.742	3.857	77.243	0,06	0,87	0,06	0,03	-199	-576	-288	-266	-1.330	-4,74	-0,91	-4,09	-6,45	
2005/06		4.085	62.789	6.884	3.869	77.627	0,06	0,88	0,07	0,03	-127	-419	-146	-254	-946	-3,00	-0,66	-2,08	-6,17		
2006/07		4.143	63.292	7.003	3.864	78.303	0,06	0,89	0,07	0,03	-69	84	-27	-259	-270	-1,63	0,13	-0,39	-6,27		
2007/08		4.200	63.730	7.147	3.843	78.920	0,06	0,90	0,07	0,03	-12	522	117	-280	347	-0,28	0,83	1,67	-6,79		
2008/09		4.257	63.811	7.364	3.814	79.247	0,06	0,91	0,08	0,03	45	603	334	-309	674	1,07	0,95	4,76	-7,51		
2009/10		4.315	63.796	7.622	3.776	79.509	0,06	0,92	0,08	0,04	103	588	592	-347	936	2,44	0,93	8,43	-8,41		
2010/11		4.374	63.848	7.901	3.734	79.856	0,07	0,92	0,08	0,04	162	640	871	-389	1.283	3,84	1,01	12,39	-9,45		
2011/12		4.433	63.975	8.181	3.711	80.301	0,07	0,93	0,08	0,04	221	767	1.151	-412	1.728	5,25	1,21	16,37	-9,99		
2012/13		4.490	64.164	8.430	3.729	80.812	0,07	0,94	0,09	0,04	278	956	1.400	-394	2.239	6,59	1,51	19,91	-9,56		
2013/14		4.544	64.393	8.673	3.768	81.379	0,07	0,94	0,09	0,04	332	1.185	1.643	-355	2.806	7,88	1,88	23,37	-8,60		
Stadt-Umland		2003/04	3.093	33.811	7.252	2.965	47.121	0,08	0,86	0,12	0,05										
		2004/05	3.124	33.520	7.094	2.839	46.577	0,09	0,87	0,12	0,04	31	-291	-158	-126	-544	1,01	-0,86	-2,18	-4,26	
	2005/06	3.182	33.448	7.320	2.816	46.767	0,09	0,87	0,13	0,04	89	-363	68	-149	-354	2,89	-1,07	0,94	-5,02		
	2006/07	3.231	33.521	7.527	2.783	47.061	0,09	0,88	0,14	0,04	138	-290	275	-182	-60	4,45	-0,86	3,79	-6,15		
	2007/08	3.279	33.562	7.771	2.739	47.352	0,09	0,88	0,15	0,05	186	-249	519	-226	231	6,01	-0,74	7,16	-7,63		
	2008/09	3.329	33.444	8.082	2.692	47.547	0,09	0,88	0,15	0,05	236	-367	830	-273	426	7,62	-1,09	11,45	-9,20		
	2009/10	3.379	33.292	8.424	2.643	47.739	0,09	0,88	0,16	0,05	286	-519	1.172	-322	618	9,26	-1,53	16,16	-10,85		
	2010/11	3.432	33.186	8.781	2.595	47.994	0,10	0,88	0,17	0,05	339	-625	1.529	-370	873	10,95	-1,85	21,08	-12,48		
	2011/12	3.484	33.138	9.135	2.563	48.321	0,10	0,89	0,17	0,05	391	-673	1.883	-402	1.200	12,65	-1,99	25,97	-13,55		
	2012/13	3.537	33.134	9.464	2.556	48.690	0,10	0,89	0,18	0,05	444	-677	2.212	-409	1.569	14,35	-2,00	30,50	-13,80		
	2013/14	3.587	33.171	9.787	2.559	49.104	0,10	0,89	0,19	0,05	494	-640	2.535	-406	1.983	15,97	-1,89	34,95	-13,69		

**Tabelle 8: Zukünftige Inanspruchnahme von Kinderbetreuungsplätzen nach Bezirkstypen - Variante 3 "Extrapolation"**

Bezirkstyp	Jahr	Anzahl betreuer Kinder					Betreuungsquote				Differenz zu 2003/04					Veränderung gegenüber 2003/04 in %				
		0-2 J	3-5 J	6-9 J	10-14 J	alle	0-2 J	3-5 J	6-9 J	10-14 J	0-2 J	3-5 J	6-9 J	10-14 J	alle	0-2 J	3-5 J	6-9 J	10-14 J	
Stadt	2003/04	4.527	29.422	13.420	7.872	55.241	0,15	0,95	0,30	0,17										
	2004/05	4.508	29.171	13.585	7.872	55.135	0,15	0,95	0,31	0,17	-19	-251	165	-	-106	-0,43	-0,85	1,23	0,00	
	2005/06	4.556	29.176	13.814	7.803	55.349	0,15	0,96	0,32	0,17	29	-246	394	-69	108	0,64	-0,84	2,93	-0,88	
	2006/07	4.594	29.239	14.029	7.710	55.572	0,15	0,96	0,34	0,17	67	-183	609	-162	331	1,49	-0,62	4,54	-2,06	
	2007/08	4.635	29.299	14.300	7.588	55.822	0,16	0,97	0,35	0,17	108	-123	880	-284	581	2,38	-0,42	6,56	-3,60	
	2008/09	4.679	29.233	14.675	7.447	56.035	0,16	0,97	0,36	0,17	152	-189	1.255	-425	794	3,37	-0,64	9,36	-5,40	
	2009/10	4.731	29.125	15.077	7.300	56.233	0,16	0,97	0,37	0,17	204	-297	1.657	-572	992	4,50	-1,01	12,35	-7,27	
	2010/11	4.786	29.065	15.476	7.156	56.484	0,16	0,98	0,38	0,17	259	-357	2.056	-716	1.243	5,73	-1,21	15,32	-9,10	
	2011/12	4.844	29.054	15.874	7.048	56.821	0,16	0,98	0,39	0,17	317	-368	2.454	-824	1.580	7,00	-1,25	18,29	-10,46	
	2012/13	4.903	29.100	16.228	6.994	57.225	0,16	0,98	0,40	0,17	376	-322	2.808	-878	1.984	8,32	-1,09	20,92	-11,16	
	2013/14	4.961	29.161	16.577	6.954	57.653	0,17	0,98	0,41	0,17	434	-261	3.157	-918	2.412	9,59	-0,89	23,52	-11,66	
	Wien	2003/04	11.296	38.332	32.234	11.099	92.961	0,24	0,88	0,54	0,18									
		2004/05	12.872	38.763	31.297	11.053	93.985	0,27	0,87	0,53	0,18	1.576	431	-937	-46	1.024	13,96	1,12	-2,91	-0,41
2005/06		12.919	39.984	31.048	10.988	94.939	0,27	0,88	0,53	0,18	1.623	1.652	-1.186	-111	1.978	14,37	4,31	-3,68	-1,00	
2006/07		12.924	41.028	30.996	10.891	95.839	0,28	0,89	0,53	0,18	1.628	2.696	-1.238	-208	2.878	14,41	7,03	-3,84	-1,88	
2007/08		12.940	41.581	31.300	10.740	96.561	0,28	0,90	0,53	0,18	1.644	3.249	-934	-359	3.600	14,55	8,48	-2,90	-3,23	
2008/09		12.971	41.670	31.902	10.583	97.126	0,28	0,90	0,54	0,18	1.675	3.338	-332	-516	4.165	14,83	8,71	-1,03	-4,65	
2009/10		13.016	41.643	32.485	10.466	97.611	0,28	0,91	0,54	0,18	1.720	3.311	251	-633	4.650	15,23	8,64	0,78	-5,70	
2010/11		13.076	41.659	32.901	10.409	98.045	0,28	0,92	0,54	0,18	1.780	3.327	667	-690	5.084	15,76	8,68	2,07	-6,22	
2011/12		13.148	41.722	33.062	10.461	98.393	0,28	0,92	0,54	0,18	1.852	3.390	828	-638	5.432	16,40	8,84	2,57	-5,75	
2012/13		13.227	41.828	32.983	10.605	98.643	0,29	0,93	0,54	0,18	1.931	3.496	749	-494	5.682	17,09	9,12	2,32	-4,45	
2013/14		13.306	41.972	32.860	10.742	98.880	0,29	0,93	0,55	0,18	2.010	3.640	626	-357	5.919	17,79	9,50	1,94	-3,22	
Österreich		2003/04	25.766	205.933	62.660	30.073	324.432	0,11	0,85	0,17	0,08									
		2004/05	26.953	205.123	61.280	28.999	322.355	0,12	0,86	0,18	0,08	1.187	-810	-1.380	-1.074	-2.077	4,61	-0,39	-2,20	-3,57
	2005/06	27.214	206.656	61.613	28.806	324.288	0,12	0,87	0,18	0,08	1.448	723	-1.047	-1.267	-144	5,62	0,35	-1,67	-4,21	
	2006/07	27.388	208.815	62.082	28.516	326.803	0,12	0,88	0,19	0,08	1.622	2.882	-578	-1.557	2.371	6,30	1,40	-0,92	-5,18	
	2007/08	27.575	210.374	63.039	28.103	329.091	0,12	0,89	0,19	0,08	1.809	4.441	379	-1.970	4.659	7,02	2,16	0,60	-6,55	
	2008/09	27.783	210.582	64.566	27.641	330.573	0,12	0,90	0,20	0,08	2.017	4.649	1.906	-2.432	6.141	7,83	2,26	3,04	-8,09	
	2009/10	28.014	210.409	66.190	27.198	331.812	0,12	0,90	0,21	0,08	2.248	4.476	3.530	-2.875	7.380	8,73	2,17	5,63	-9,56	
	2010/11	28.267	210.485	67.689	26.814	333.255	0,13	0,91	0,21	0,08	2.501	4.552	5.029	-3.259	8.823	9,71	2,21	8,03	-10,84	
	2011/12	28.534	210.820	68.933	26.631	334.918	0,13	0,92	0,22	0,08	2.768	4.887	6.273	-3.442	10.486	10,74	2,37	10,01	-11,45	
	2012/13	28.806	211.383	69.826	26.692	336.706	0,13	0,92	0,22	0,08	3.040	5.450	7.166	-3.381	12.274	11,80	2,65	11,44	-11,24	
	2013/14	29.071	212.105	70.657	26.813	338.646	0,13	0,93	0,22	0,08	3.305	6.172	7.997	-3.260	14.214	12,83	3,00	12,76	-10,84	





### Zukünftige Inanspruchnahme von Kinderbetreuungseinrichtungen

Zu erfassen ist die Anzahl der Kinder, die eine Betreuungseinrichtung besuchen, getrennt nach:

- Bezirk
- Altersgruppe und
- Art der Einrichtung, wobei nur zwischen institutionellen Einrichtungen (das sind alle Betreuungseinrichtungen, die auch in der Kindertagesheimstatistik erfasst sein sollten) und nicht-institutionellen Betreuungsformen (das sind alle Einrichtungen, die in der Kindertagesheimstatistik nicht erfasst werden) unterschieden wird.

Der Stichtag für die Betreuung ist, so wie bei der Kindertagesheimstatistik, der 15.10.2003.  
Zur Bestimmung der Altersgruppe ist als Stichtag der 1.9.2003 heranzuziehen.

Laut Protokoll vom 26.2.2004 ist unter Kinderbetreuung die regelmäßige, ganzjährige Betreuung, die an mindestens 4 Tagen/Woche und mind. 15 Stunden/Woche geöffnet ist und mit öffentlicher Förderung betrieben wird zu verstehen.

0 – 3 Jahre (1.9.2000 – 31.8.2003):

Krippe, Krabbelstube, Tagesbetreuungseinrichtungen, (alterserweiterte, altersgemischte, altersübergreifende) Kindergruppen, Tageseltern, Spielgruppe

3 – 6 Jahre (1.9.1997 – 31.8.2000):

Kindergarten (alterserweiterte, altersgemischte altersübergreifende) Kindergruppen, Tageseltern, Spielgruppen

6 – 10 Jahre (1.9.1993 – 31.8.1997)

Hort, ganztägige Betreuung an Schulen (getrennt oder verschränkt), sonstige Betreuung an Schulen (Ganztagsbetreuung, Internate, Schülerheime), Kindergarten (alterserweiterte, altersgemischte altersübergreifende) Kindergruppen, Tageseltern, Schulkindgruppen, Schülerbetreuung

10 – 14 Jahre (1.9.1989 – 31.8.1993)

Hort, ganztägige Betreuung an Schulen (getrennt oder verschränkt), sonstige Betreuung an Schulen (Ganztagsbetreuung, Internate, Schülerheime), Kindergarten (alterserweiterte, altersgemischte altersübergreifende) Kindergruppen, Tageseltern, Schulkindgruppen, Schülerbetreuung

Wenn möglich sollten Kindern, die in zwei verschiedenen Einrichtungen betreut werden (z.B. am Vormittag im Kindergarten und am Nachmittag bei Tageseltern), nicht doppelt gezählt werden.

Die Daten können in einem Excel-File mit folgendem Format übermittelt werden:

Spalte 1: Name des Bezirks

Spalte 2: Bezirkstyp (1=sehr ländlich, 2=ländlich, 3=Stadt-Umland, 4=Stadt, 5=Wien)

Spalte 3 - 6: Anzahl der Kinder, die im Bezirk eine in der Kindertagesheimstatistik erfasste Betreuungseinrichtung besuchen, getrennt nach Altersgruppe

Jeweils weitere 4 Spalten sind für jede nicht in der Kindertagesheimstatistik erfasste Betreuungsform mit der Anzahl der Kinder, getrennt nach Altersgruppe, auszufüllen.  
Die Bezeichnung dafür ist in der Titelleiste (grünes Feld) anzugeben.





Bezirk	Bezirkstyp (1-5)	Anzahl der Kinder in institutioneller Betreuung (von der Kindertagesheimstatistik erfasste Einrichtungen: Kindergarten, Hort, Krippen, altersgemischte Einrichtungen)				Anzahl der Kinder in nicht-institutioneller Betreuungsform				Anzahl der Kinder in nicht-institutioneller Betreuungsform			
						Bezeichnung:	<i>(hier Bezeichnung einsetzen)</i>			Bezeichnung:	<i>(hier Bezeichnung einsetzen)</i>		
		< 3 Jahre	3 - 6 Jahre	6 - 10 Jahre	10 - 14 Jahre	< 3 Jahre	3 - 6 Jahre	6 - 10 Jahre	10 - 14 Jahre	< 3 Jahre	3 - 6 Jahre	6 - 10 Jahre	10 - 14 Jahre

											Anhang 2
Anzahl der Kinder in nicht-institutioneller Betreuungsform				Anzahl der Kinder in nicht-institutioneller Betreuungsform				Anzahl der Kinder in nicht-institutioneller Betreuungsform			
Bezeichnung: (hier Bezeichnung einsetzen)				Bezeichnung: (hier Bezeichnung einsetzen)				Bezeichnung: (hier Bezeichnung einsetzen)			
< 3 Jahre	3 - 6 Jahre	6 - 10 Jahre	10 - 14 Jahre	< 3 Jahre	3 - 6 Jahre	6 - 10 Jahre	10 - 14 Jahre	< 3 Jahre	3 - 6 Jahre	6 - 10 Jahre	10 - 14 Jahre

# Bedarfsprognose Kinderbetreuung Regionale Typisierung

## Bedarfsprognose Kinderbetreuung – Regionale Typisierung

Darstellung von Bezirkstypen zur Beurteilung des Kinderbetreuungsbedarfs

**Zielsetzung**

Diese Unterlage stellt einen ersten Entwurf in der regionalen Typisierung hinsichtlich Bedarfsprognose / Kinderbetreuung auf Bundesebene dar.

**Zusammenfassung**

Bundesministerium für Soziale Sicherheit, Generationen und  
Konsumentenschutz

**Auftraggeber**

Amt der Oö. Landesregierung, Abteilung Statistik  
Mag. Dagmar Fetz

**Bearbeiter**

4021 Linz, Altstadt 30a

**Adresse**

7720/13276

**Telefon**

7720/13294

**Telefax**

Statistik Austria, Volkszählung 2001

**Datenquelle**

14/2004

**Folge**

1. AUSGANGSBASIS \_\_\_\_\_ 4

2. ANNAHME: \_\_\_\_\_ 4

3. METHODIK \_\_\_\_\_ 4

**Inhaltsverzeichnis**

ABBILDUNG 1: ANTEIL DER ALLEINERZIEHERINNEN \_\_\_\_\_ 5

ABBILDUNG 2: AGRARQUOTE \_\_\_\_\_ 5

ABBILDUNG 3: ERWERBSQUOTE/FRAUEN ZWISCHEN 20 UND 50 JAHREN\_\_ 6

ABBILDUNG 4: HAUSFRAUENANTEIL \_\_\_\_\_ 6

ABBILDUNG 4: BEZIRKSTYPEN \_\_\_\_\_ 7

**Abbildungsverzeichnis**

TABELLE 1: BEZIRKSTYPEN \_\_\_\_\_ 7

**Tabellenverzeichnis**

## 1. Ausgangsbasis

Auszug aus dem Protokoll der Subarbeitsgruppe, 26.2.04, Wien:

„Der Bedarf soll auf Bezirksebene berechnet werden, da die Aussagen bei der Berechnung auf Gemeindeebene bei den vielen Kleingemeinden nicht signifikant wäre. Die Bezirke werden in 4 Kategorien nach Frauenerwerbsquote (mit Sorgepflichtigen für Kinder unter 15), Anteil der AlleinerzieherInnen und Agrarquote/durchschnittliche Haushaltsgröße (Indikatoren für soziale Netzwerke) eingeteilt. Großstädte sollen jedenfalls in einer eigenen Kategorie erfasst werden.

OÖ legt dafür bis Mitte/Ende April 2004 einen Vorschlag vor. Für die einzelnen Bezirkstypen soll der Österreichdurchschnitt der Inanspruchnahme berechnet und mit tatsächlicher Inanspruchnahme verglichen werden. Die Differenz zur durchschnittlichen Inanspruchnahme ergibt den Bedarf.“

## 2. Annahme:

Nachfrage nach externer Kinderbetreuung ist unter anderem von folgenden Faktoren abhängig:

- **Alleinerzieherinnen**  
Alleinerziehende Mütter mit Kindern unter 15 Jahren; Anteil der Alleinerzieherinnen gemessen an der weiblichen Bevölkerung (20-50 Jahre)
- **Agrarquote** als Kenngröße für soziales Netzwerk (Salzburger Modell)  
Anteil der Land- und Forstwirtschaft / Wirtschaftssektor des Erhalters
- **Haushaltsgröße**  
Durchschnittliche Anzahl an Personen in Privathaushalten
- **Erwerbsquote der Frau**  
Anteil der in Voll- und Teilzeit erwerbstätigen Frauen (20-50Jahre) an der weiblichen Bevölkerung des gleichen Lebensalters
- **Hausfrauenanteil**  
Anteil der Frauen (20-50 Jahre) mit der Ausprägung „Hausfrau“ - in der Definition des Lebensunterhaltes - an der weiblichen Bevölkerung des gleichen Lebensalters

Die durchschnittliche Haushaltsgröße zeigt keine deutliche regionale Differenzierung und wurde daher in die weitere Vorgangsweise nicht miteinbezogen.

## 3. Methodik

Die Einteilung der Bezirkstypen wurde anhand des Mittelwerts der Quartilsränge der 4 ausgewählten Faktoren vorgenommen.

Vorgangsweise:

- 1) Datenerstellung, der für die Kinderbetreuung relevanten Daten auf Bezirksebene
- 2) Analyse hinsichtlich regionaler Differenzierung
- 3) Auswahl der Faktoren Alleinerzieherin, Agrarquote, Erwerbsquote, Hausfrauenanteil
- 4) Beschreibung des Zusammenhanges jedes Faktors mit Kinderbetreuung
- 5) Bestimmung der jeweiligen Quartilsränge, richtungsbereinigt
- 6) Mittelwert der Quartilsränge über alle vier Faktoren
- 7) Darstellung des Ergebnisses in Tabellenform und Grafik

Abbildung 1: Anteil der Alleinerzieherinnen



Abbildung 2: Agrarquote



Abbildung 3: Erwerbsquote/Frauen zwischen 20 und 50 Jahren

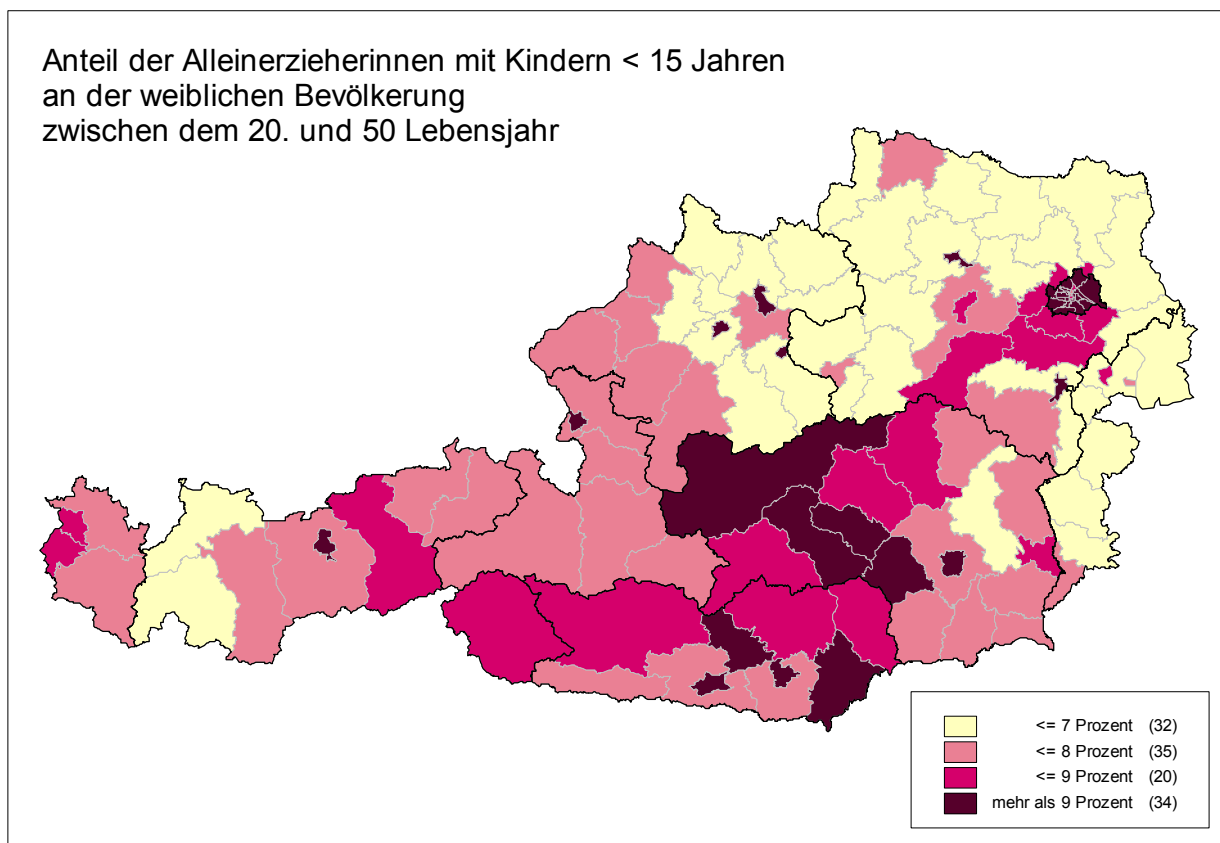

Abbildung 4: Hausfrauenanteil



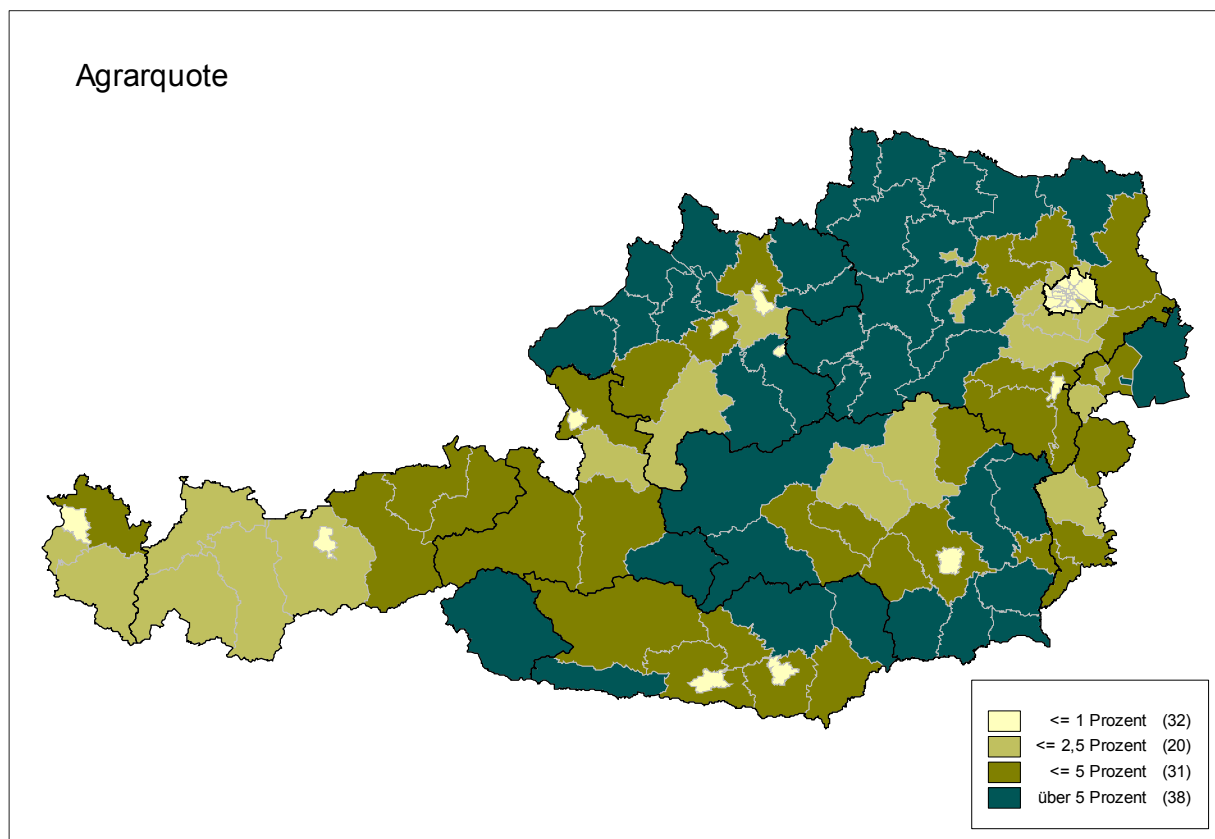

Abbildung 4: Bezirkstypen

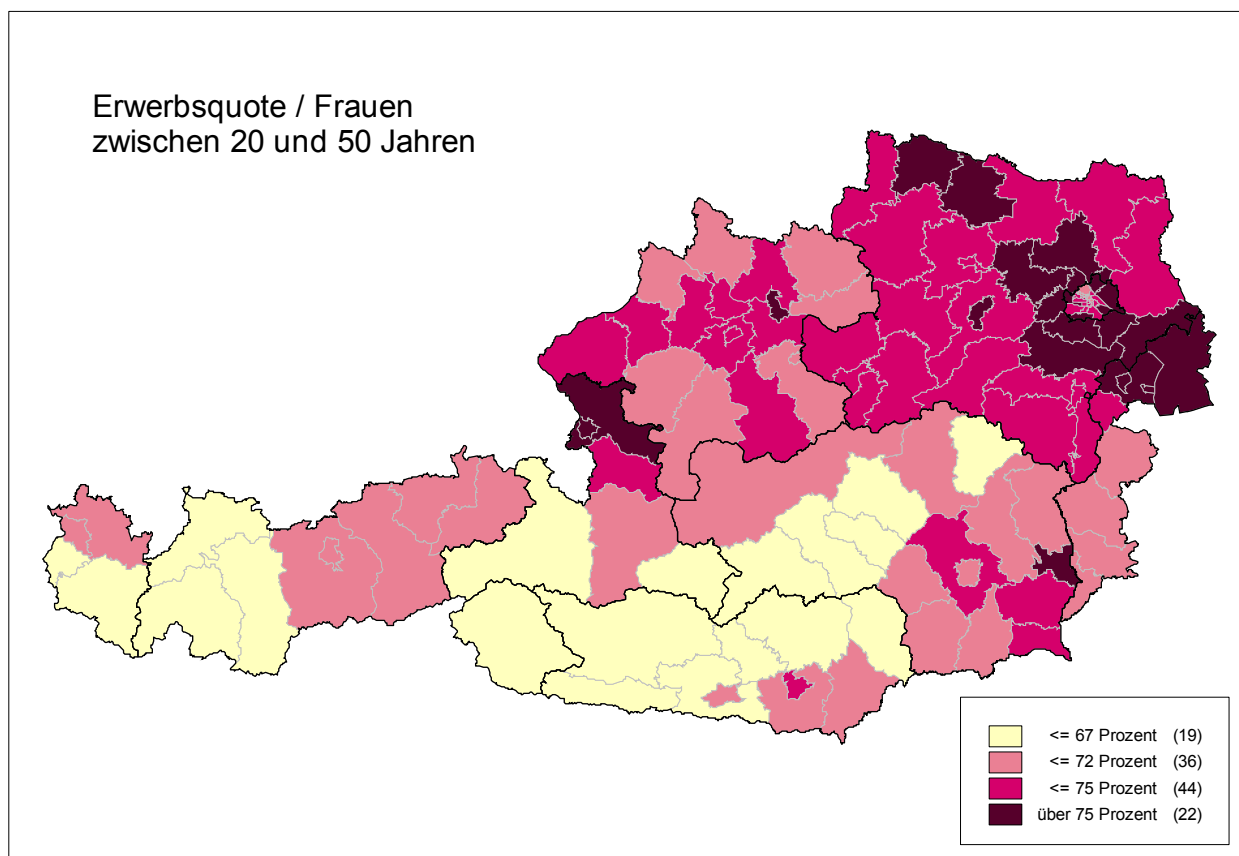

Tabelle 1: Bezirkstypen

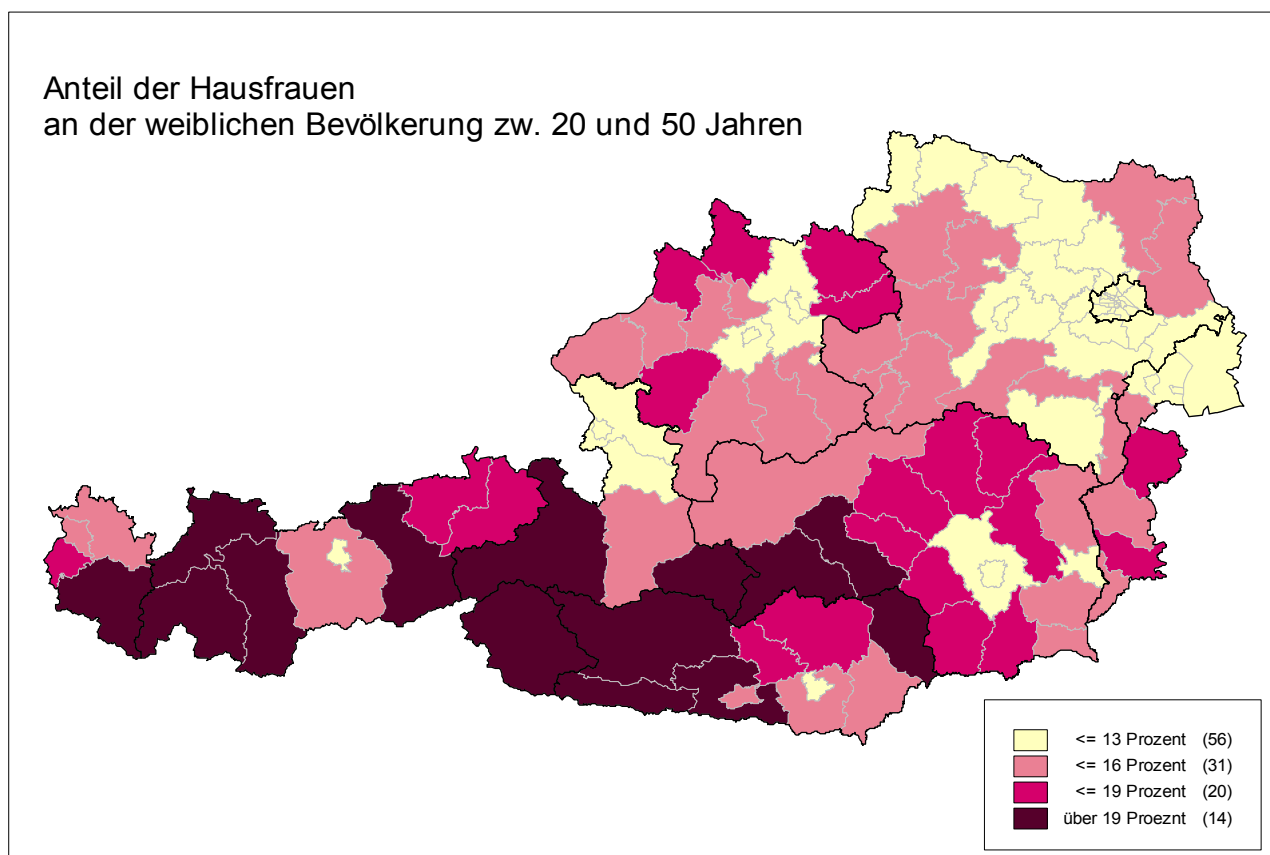
Typ	Bezeichnung	Anzahl Bezirke	Bevölkerung	Frauen zw. 20-50 J.	Alleinerzieher -innen mit Kinder < 15 Jahre	Anteil Alleinerzieher %	Agrarquote 2001 / %	Erwerbstätige Frauen zw. 20-50 J.	Erwerbsquote 20-50 J. %	Anteil Hausfrauen %
4	Stadt	33	2.692.711	609.526	60.135	30,90	0,5	453.714	74,4	7,48
3	Stadt-Umland	21	1.276.183	277.020	21.327	10,22	3,1	205.717	74,3	11,74
2	Ländlich	39	2.611.842	555.890	39.972	9,24	4,6	394.054	70,9	15,04
1	Sehr ländlich	28	1.452.190	311.113	22.007	8,42	5,1	208.160	66,9	19,02
	Österreich	121	8.032.926	1.753.549	143.441	8,18	3,1	1.261.645	71,9	12,6

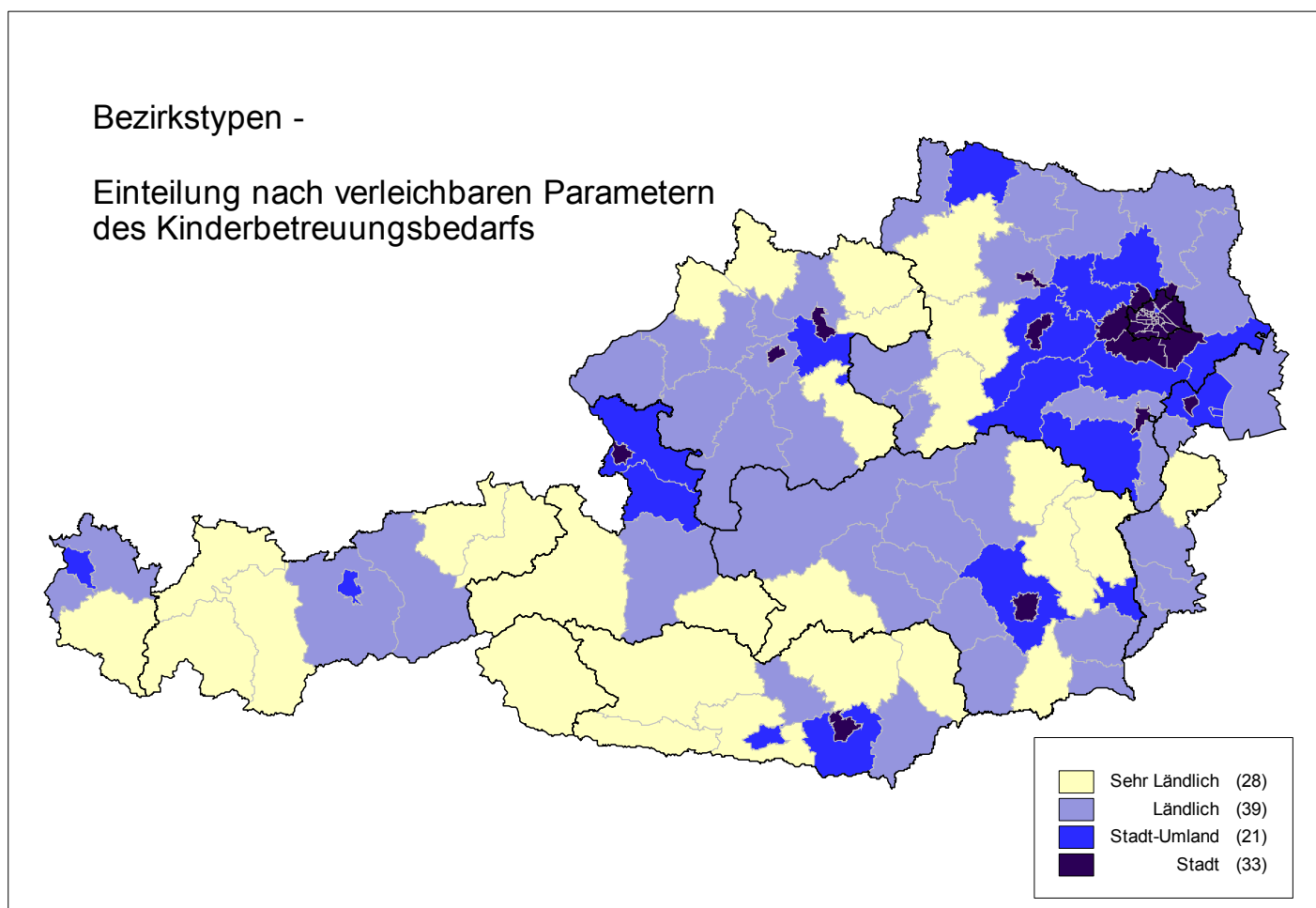

### Anhang 4: Anpassung der Kurven für Variante 3 „Extrapolation“

Aus Gründen der Übersichtlichkeit sind die Zeitpunkte 1996/97 bis 2003/2004 als 1 bis 8 bezeichnet.

#### Typ "sehr ländlich", Alter 0 - 2 Jahre

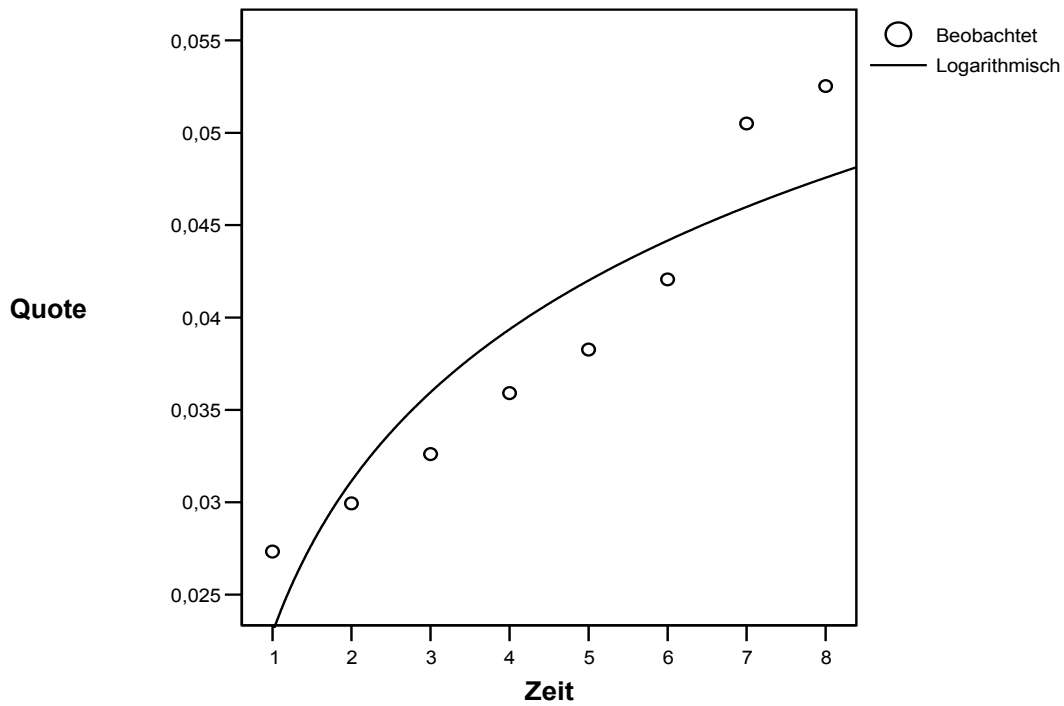

#### Typ "ländlich", Alter 0 - 2 Jahre

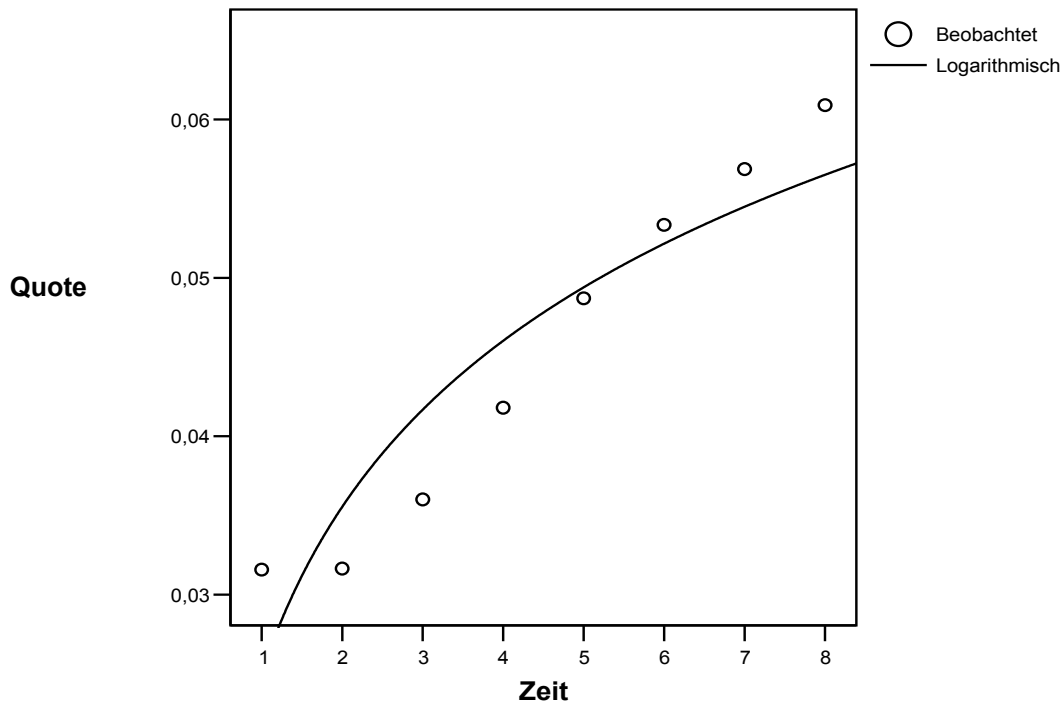

Typ "Stadt-Umland", Alter 0 - 2 Jahre

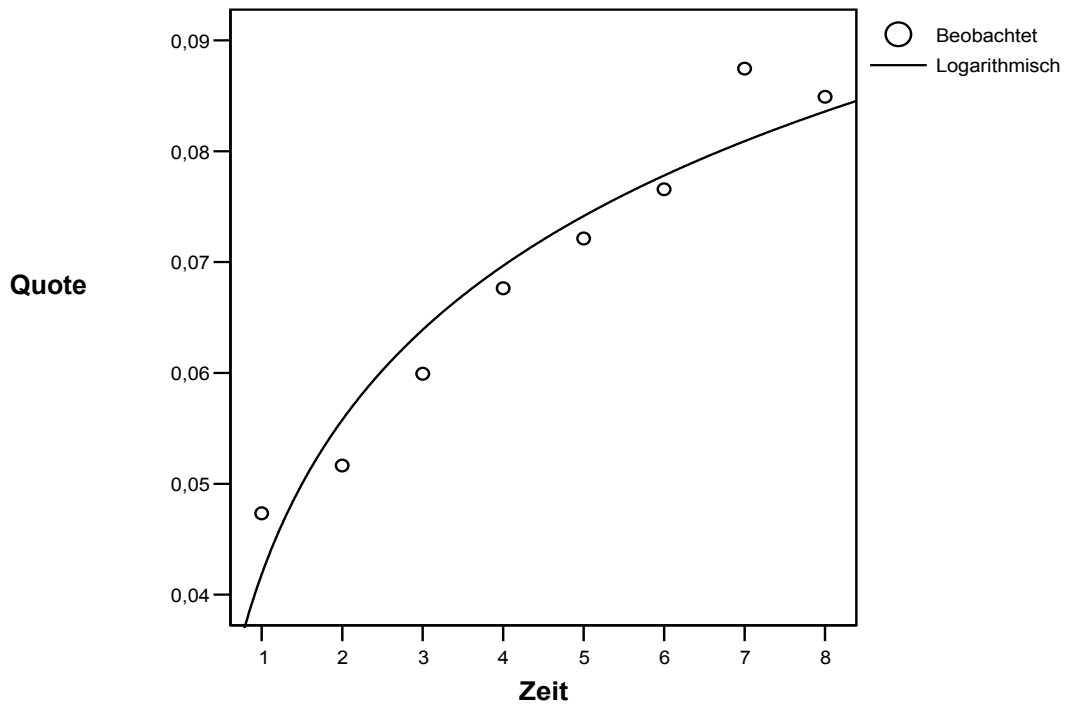

Typ "Stadt", Alter 0 - 2 Jahre

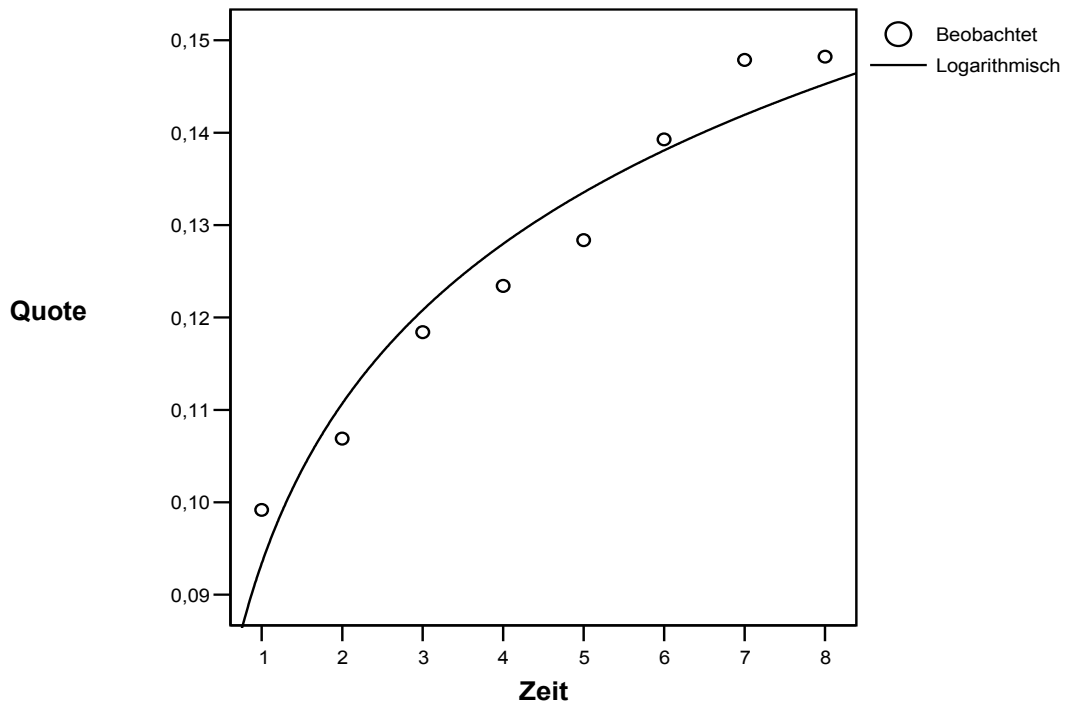

### Wien, Alter 0 - 2 Jahre

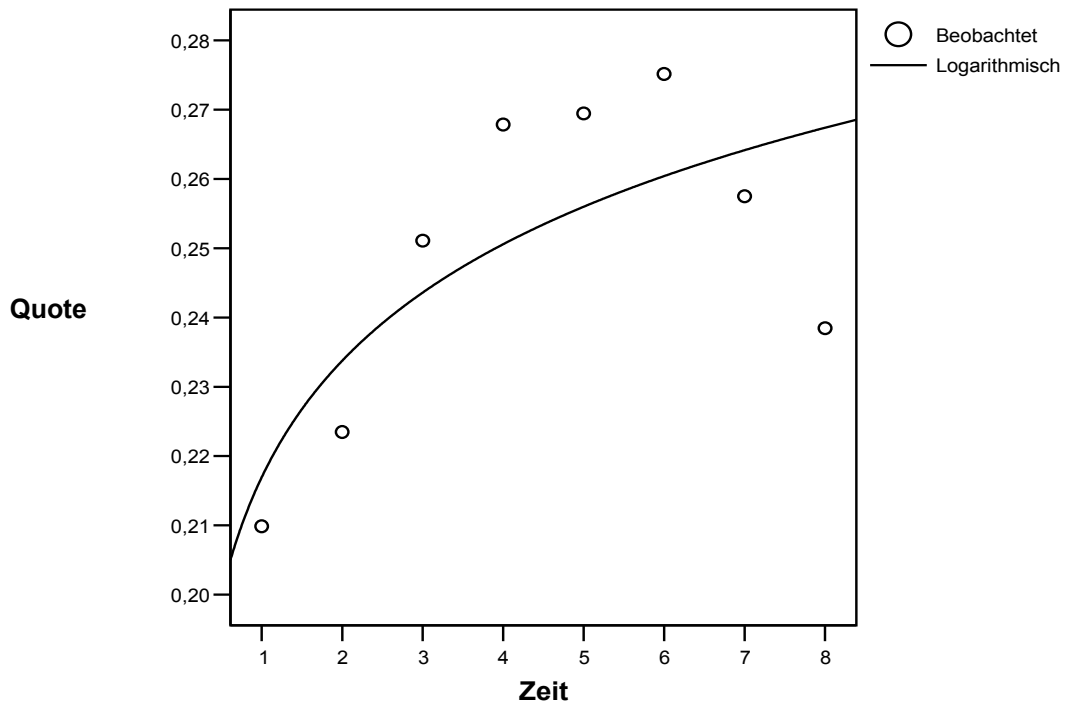

### Typ "sehr ländlich", Alter 3 - 5 Jahre

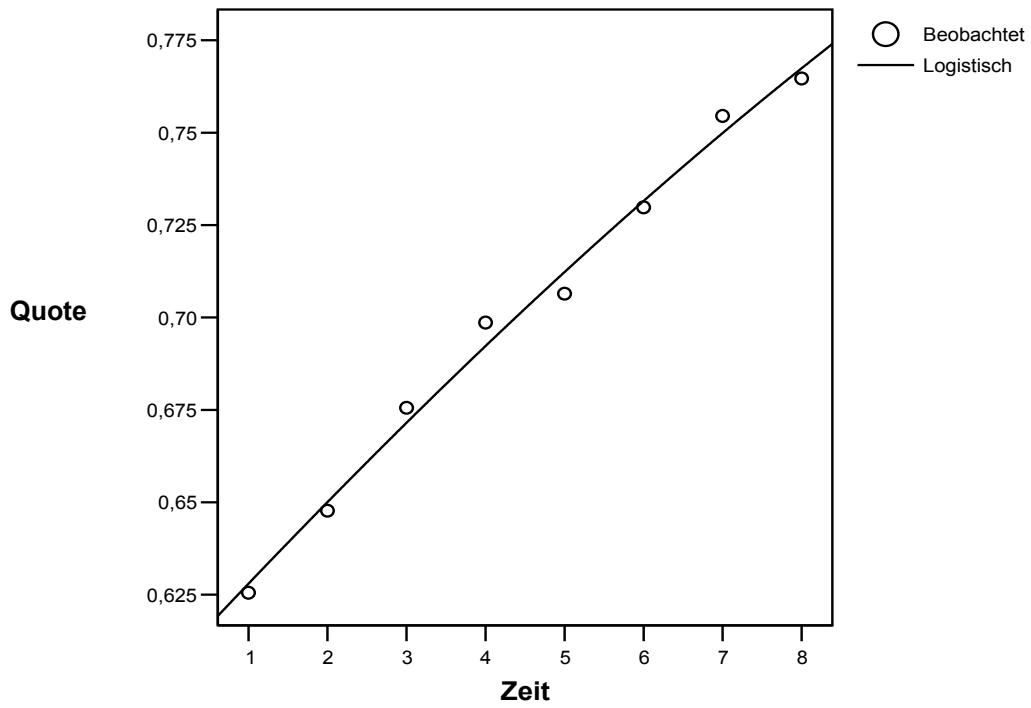

Typ "ländlich", Alter 3 - 5 Jahre

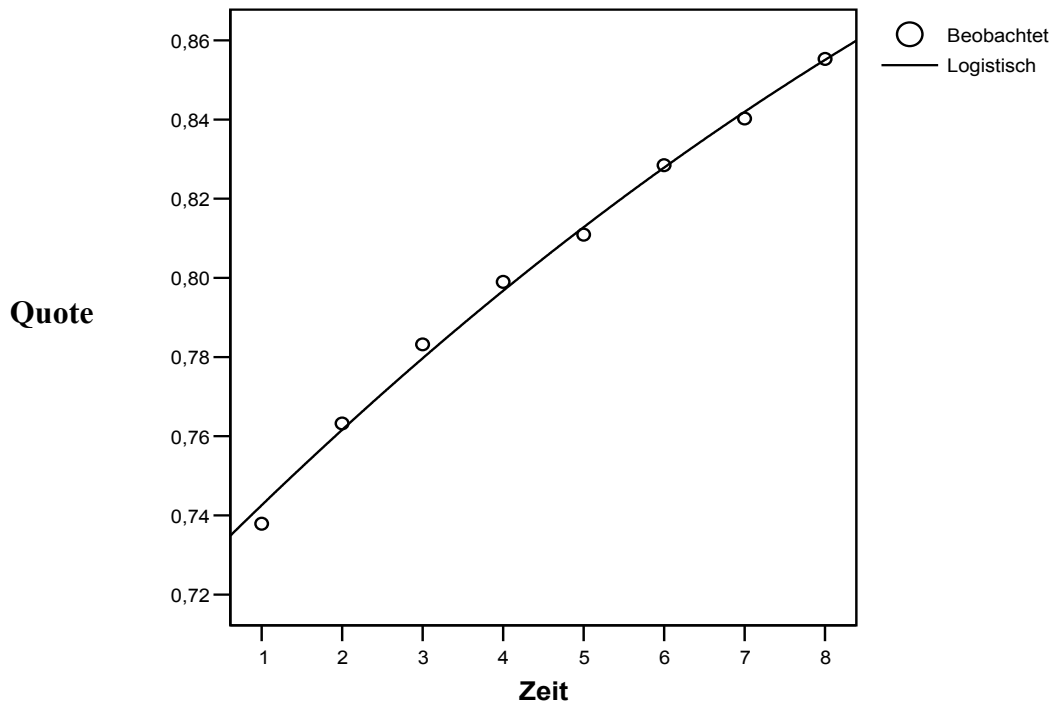

Typ "Stadt-Umland", Alter 3 - 5 Jahre

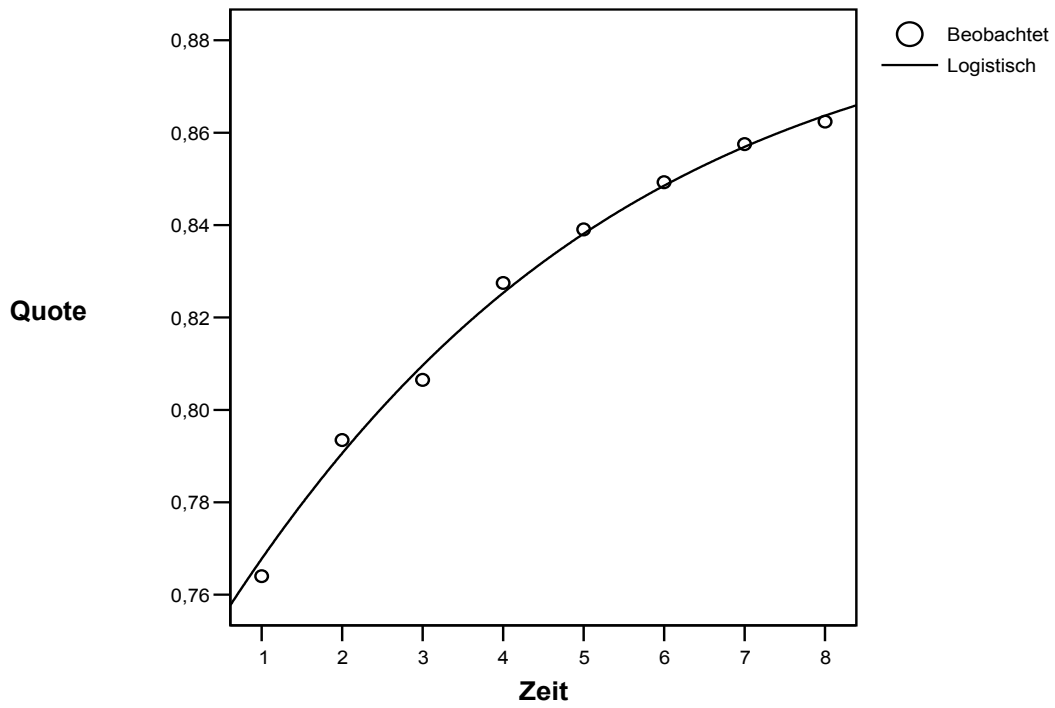

### Typ "Stadt", Alter 3 - 5 Jahre

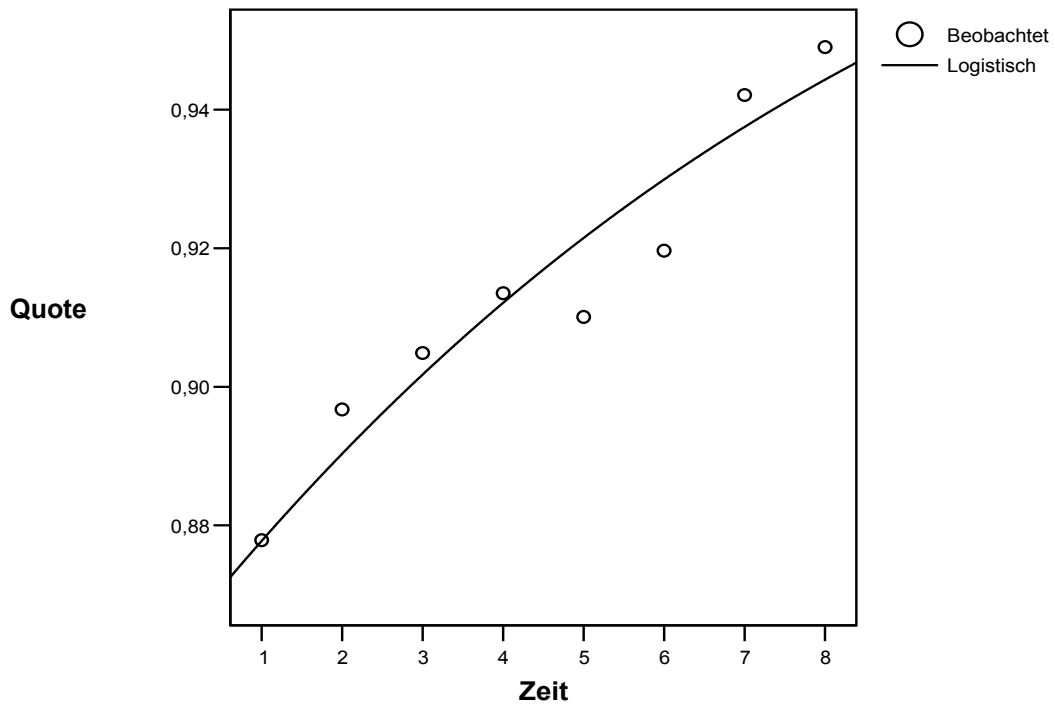

### Wien, Alter 3 - 5 Jahre

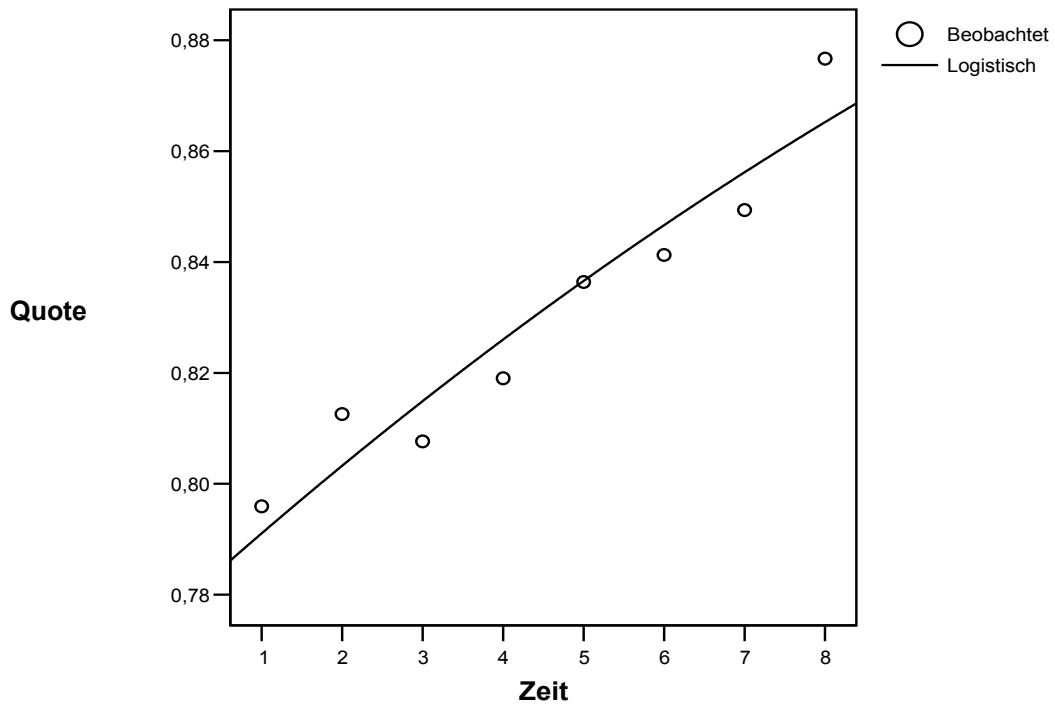

Typ "sehr ländlich", Alter 6 - 9 Jahre

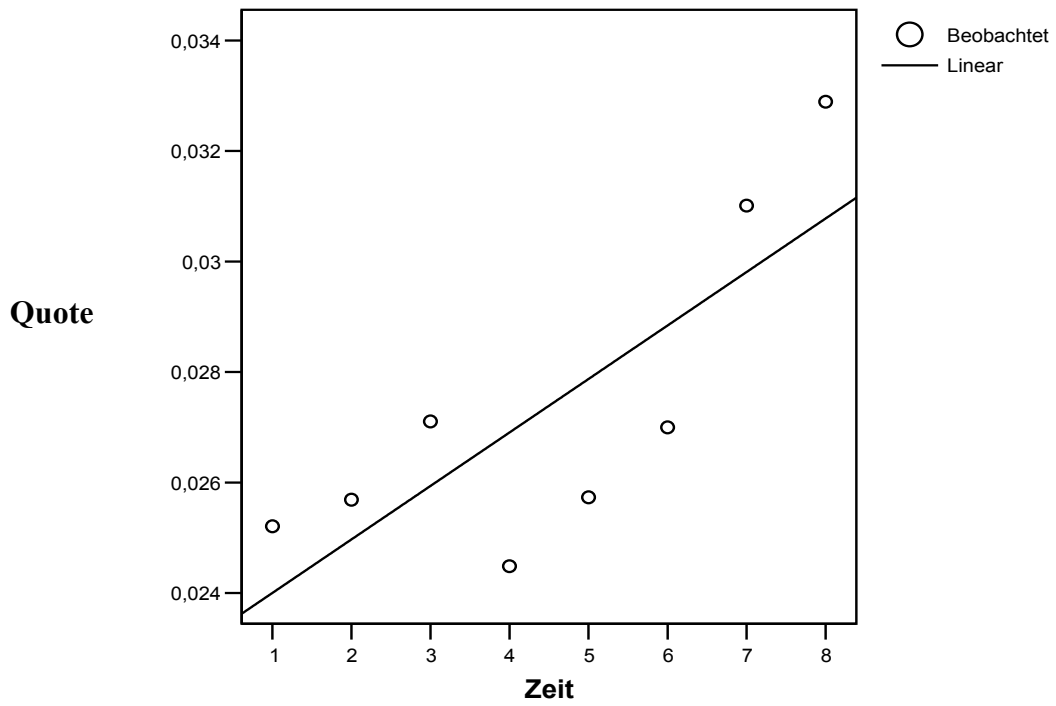

Typ "ländlich", Alter 6 - 9 Jahre

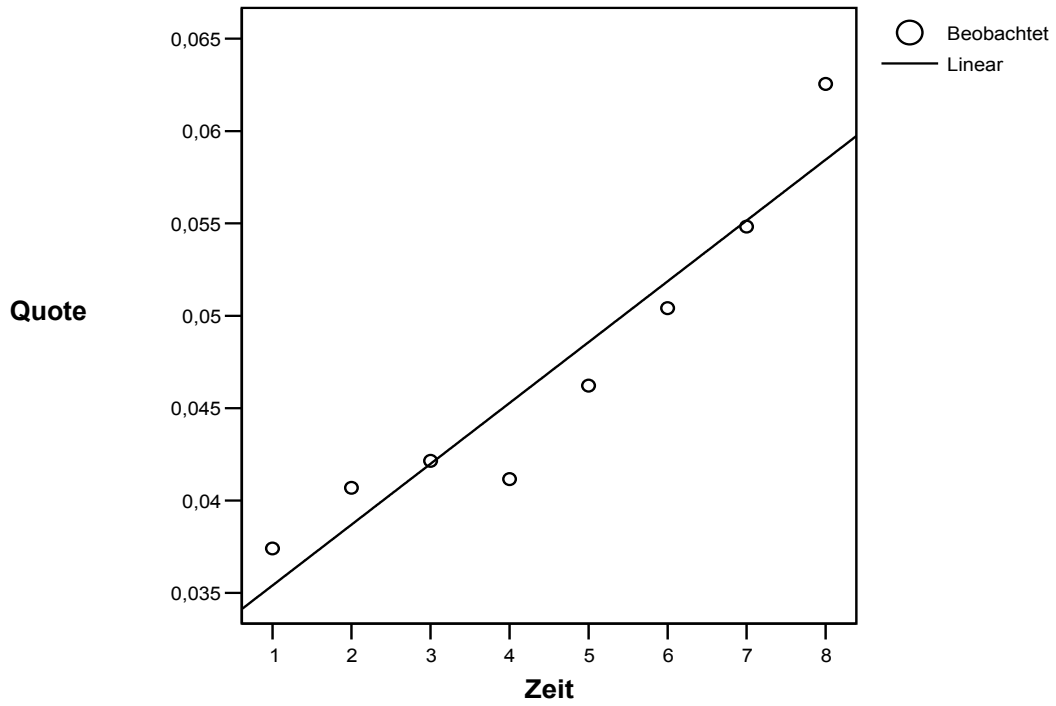



Typ "Stadt-Umland", Alter 6 - 9 Jahre

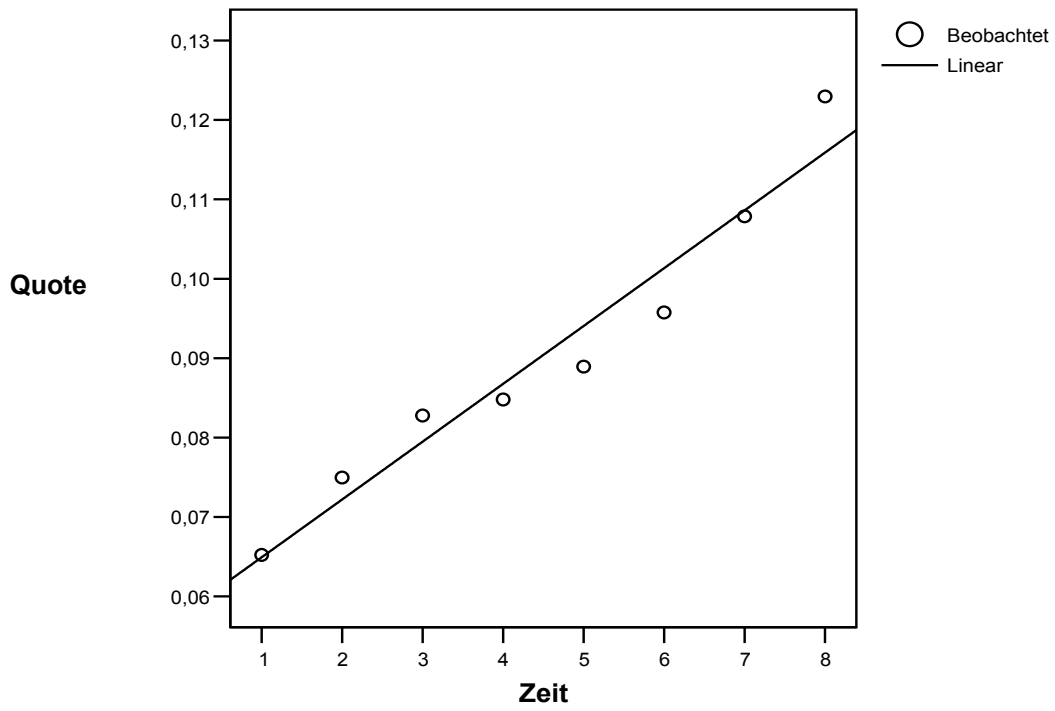

Typ "Stadt", Alter 6 - 9 Jahre

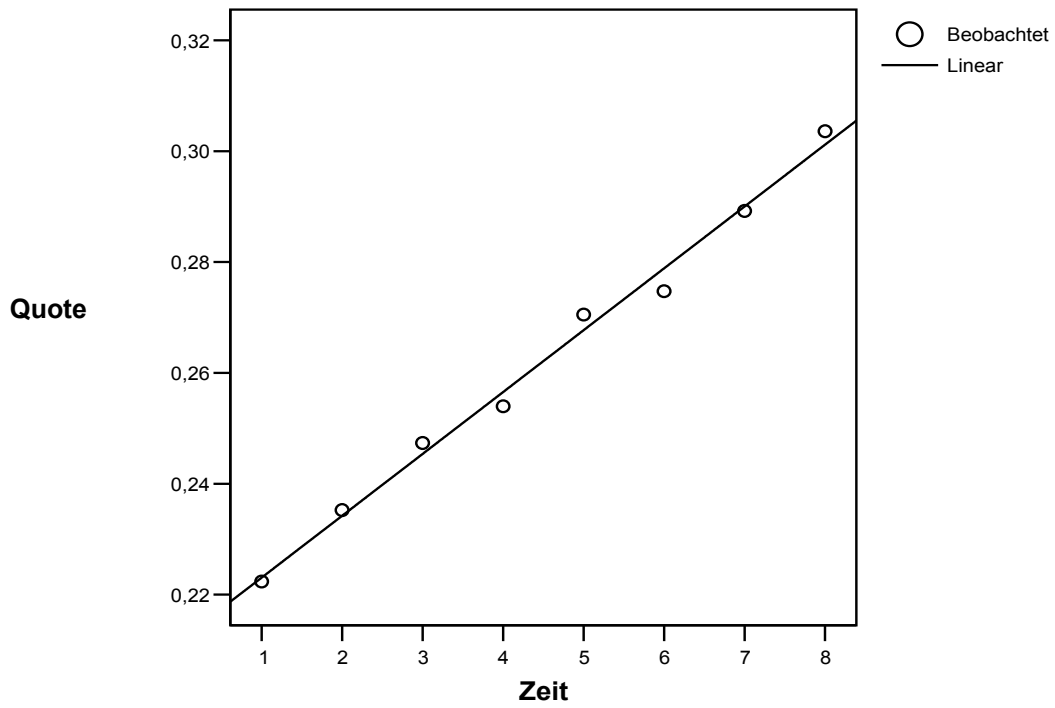

### Wien, Alter 6 - 9 Jahre

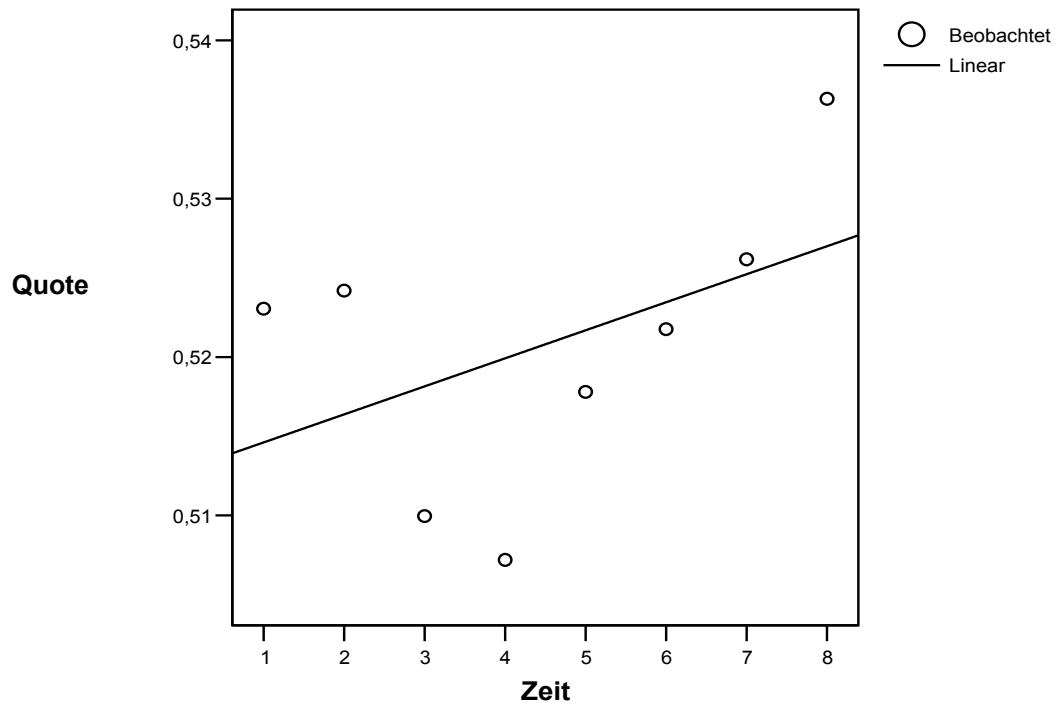

### Typ "sehr ländlich", Alter 10 - 13 Jahre

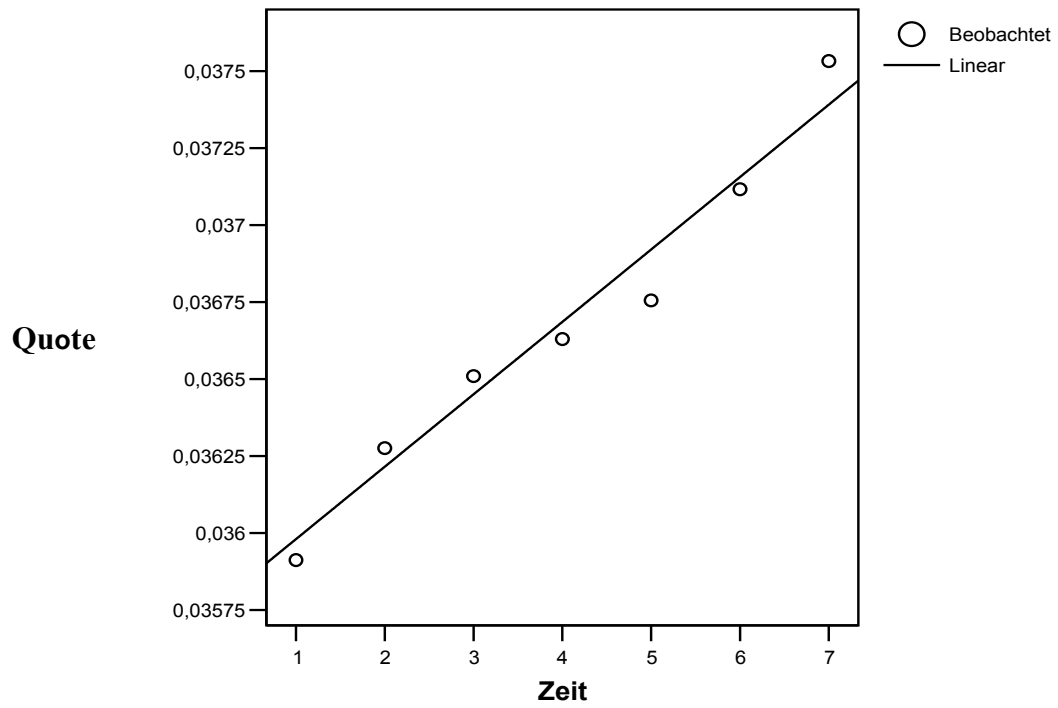

### Typ "ländlich", Alter 10 - 13 Jahre

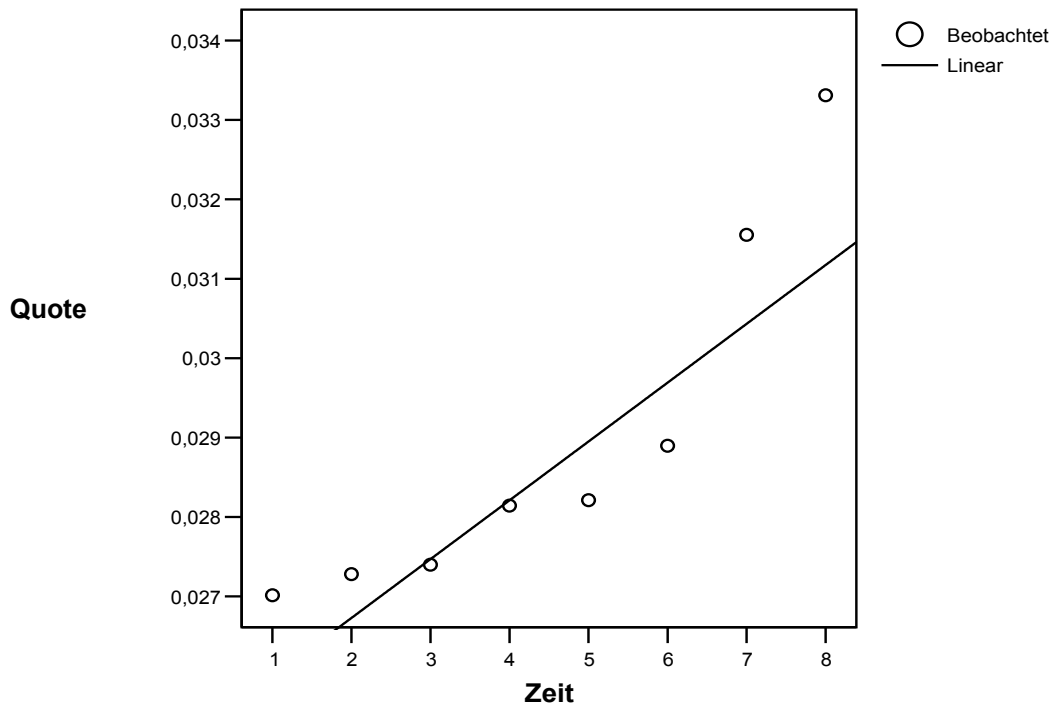

### Typ "Stadt-Umland", Alter 10 - 13 Jahre

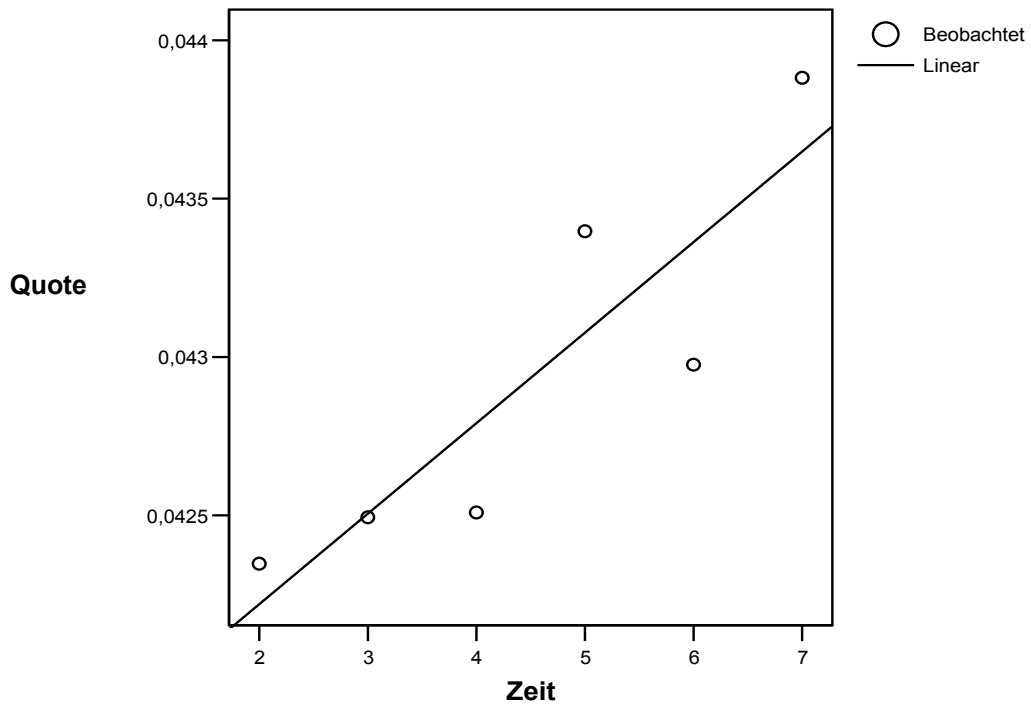

### Typ "Stadt", Alter 10 - 13 Jahre

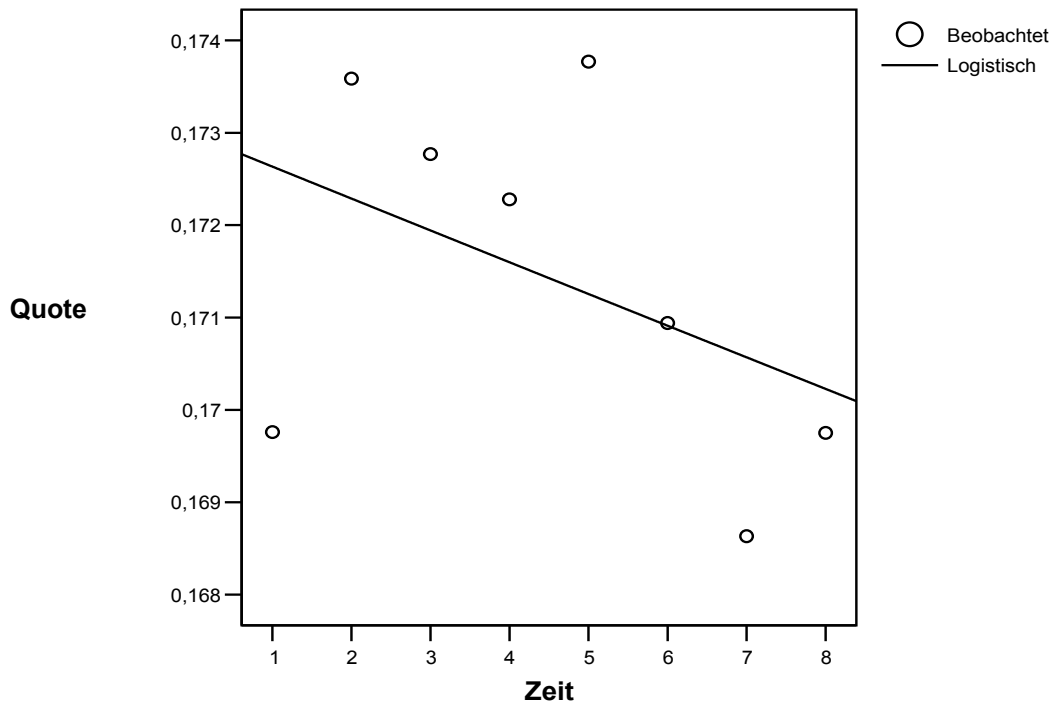

### Wien, Alter 10 - 13 Jahre

