



2020/21

# KINDERTAGESHEIM STATISTIK

Herausgegeben von STATISTIK AUSTRIA

 Bundeskanzleramt



Wien 2021

# Impressum

## Auskünfte

Für schriftliche oder telefonische Anfragen steht Ihnen in der Statistik Austria der Allgemeine Auskunftsdienst unter der Adresse

Guglgasse 13  
1110 Wien  
Tel.: +43 1 711 28-7070  
e-mail: [info@statistik.gv.at](mailto:info@statistik.gv.at)  
Fax: +43 1 71128 7728

zur Verfügung.

## Herausgeber und Hersteller

STATISTIK AUSTRIA  
Bundesanstalt Statistik Österreich  
1110 Wien  
Guglgasse 13

## Für den Inhalt verantwortlich

Sabine Wall, M.A.  
Tel.: +43 1 711 28-8219  
e-mail: [sabine.wall@statistik.gv.at](mailto:sabine.wall@statistik.gv.at)

Finanziert aus Mitteln des Bundeskanzleramtes  
Bundesministerin für Frauen, Familien und Jugend

## Umschlagfoto

Cäcilia Bachmann

## Kommissionsverlag

Verlag Österreich GmbH  
1010 Wien  
Bäckerstraße 1  
Tel.: +43 1 610 77-0  
e-mail: [order@verlagoesterreich.at](mailto:order@verlagoesterreich.at)

ISBN 978-3-903264-91-5

Das Produkt und die darin enthaltenen Daten sind urheberrechtlich geschützt. Alle Rechte sind der Bundesanstalt Statistik Österreich (STATISTIK AUSTRIA) vorbehalten. Bei richtiger Wiedergabe und mit korrekter Quellenangabe „STATISTIK AUSTRIA“ ist es gestattet, die Inhalte zu vervielfältigen, verbreiten, öffentlich zugänglich zu machen und sie zu bearbeiten. Bei auszugsweiser Verwendung, Darstellung von Teilen oder sonstiger Veränderung von Dateninhalten wie Tabellen, Grafiken oder Texten ist an geeigneter Stelle ein Hinweis anzubringen, dass die verwendeten Inhalte bearbeitet wurden.

Die Bundesanstalt Statistik Österreich sowie alle Mitwirkenden an der Publikation haben deren Inhalte sorgfältig recherchiert und erstellt. Fehler können dennoch nicht gänzlich ausgeschlossen werden. Die Genannten übernehmen daher keine Haftung für die Richtigkeit, Vollständigkeit und Aktualität der Inhalte, insbesondere übernehmen sie keinerlei Haftung für eventuelle unmittelbare oder mittelbare Schäden, die durch die direkte oder indirekte Nutzung der angebotenen Inhalte entstehen. Korrekturhinweise senden Sie bitte an die Redaktion.

© STATISTIK AUSTRIA

Artikelnummer: 20-1630-21

Verkaufspreis: € 15,00 (inkl. CD-ROM)

Wien 2021

## Vorwort

Auf Basis wissenschaftlich hochwertiger Statistiken und Analysen zeichnet Statistik Austria ein umfassendes und objektives Bild der österreichischen Gesellschaft und Wirtschaft. Mit den Zahlen und Daten liefert Statistik Austria die Grundlage für eine faktenorientierte öffentliche Debatte, die empirische Forschung und evidenzbasierte Entscheidungen in Gesellschaft, Politik und Wirtschaft, etwa zu den Herausforderungen und Weichenstellungen am Arbeitsmarkt, im Bildungswesen und in der Sozial- und Wirtschaftspolitik.

Die Betreuung der Kinder im Vorschulalter wurde in den letzten Monaten ein prioritäres Thema der Bildungs- und Sozialpolitik. Verfügbarkeit der Ressourcen, Betreuungsquoten und Kosten für Kindergarten-Pflichtjahre sind Beispiele für Themen, die in diesem Kontext aktuell geworden sind, wobei die regionalen Aspekte eine wesentliche Rolle spielen. Der vorliegende Band stellt eine wichtige Entscheidungshilfe für institutionelle Familienpolitik dar und dokumentiert, gegliedert nach Bundesländern und Betreuungsformen, die Anzahl der Kindertagesheime (Krippen, Kindergärten, Horte und altersgemischte Betreuungseinrichtungen), Öffnungszeiten, Schließtage u.a. für das Berichtsjahr 2020/21. Angaben über das Alter, die Staatsangehörigkeit sowie die Dauer der Anwesenheit im Kindertagesheim charakterisieren die betreuten Kinder. Die Personaltabelle schließt das Erhebungsprogramm ab; das Betreuungspersonal wird nach Alter, Verwendung und Geschlecht dargestellt.

Mit dieser Publikation setzt die Statistik Austria eine seit 1972 bestehende Reihe fort. Basierend auf dem Bundesstatistikgesetz 2000 erscheint diese Publikation in Kooperation mit den Bundesländern im direkten Auftrag des Bundesministeriums für Familien und Jugend.

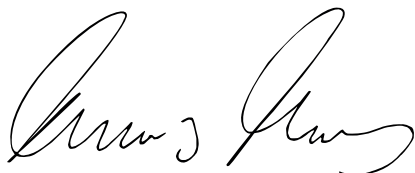

Prof. Dr. Tobias Thomas  
Fachstatistischer Generaldirektor der STATISTIK AUSTRIA

Wien, im August 2021

# Inhaltsverzeichnis

<b>Ergebnisse und Grafiken</b> .....	<b>9</b>
--------------------------------------	----------

<b>Hinweise und Definitionen</b> .....	<b>19</b>
--	-----------

## Grafiken

Grafik 1	Kindertagesheime im Jahr 2020 nach dem Erhalter .....	11
Grafik 2	Kindertagesheime im Jahr 2020 nach den Öffnungszeiten .....	12
Grafik 3	Kindertagesheime im Jahr 2020 nach geöffneten Wochen pro Jahr .....	12
Grafik 4	Kindertagesheime im Jahr 2020 nach dem Beginn der Öffnungszeiten .....	13
Grafik 5	Kindertagesheime im Jahr 2020 nach dem Ende der Öffnungszeiten .....	13
Grafik 6	Kindertagesheime im Jahr 2020 nach geöffneten Stunden pro Betriebstag .....	14
Grafik 7	Kinder in Kindertagesheimen im Jahr 2020 nach der Dauer der Anwesenheit .....	14
Grafik 8	Kinder in Kindertagesheimen im Jahr 2020 nach der Staatsangehörigkeit .....	15
Grafik 9	Betreuungsquoten der 3-, 4- und 5-Jährigen .....	15
Grafik 10	Betreuungsquoten 2020 .....	16
Grafik 11	Betreuungsquoten der 3-Jährigen Kinder 2020 .....	16
Grafik 12	Betreuungsquoten der 4-Jährigen Kinder 2020 .....	17
Grafik 13	Betreuungsquoten der 5-Jährigen Kinder 2020 .....	17

## Tabelle im Textteil

Tabelle 1	Tageselternbetreuung und Kindergruppen 2020 .....	25
-----------	---	----

## TABELLEN

### Zeitreihen

Zeitreihe 1	Krippen und Kleinkindbetreuungseinrichtungen in den Bundesländern 1972/73 - 2020/21 .....	31
Zeitreihe 2	Kindergärten in den Bundesländern 1972/73 - 2020/21 .....	41
Zeitreihe 3	Horte in den Bundesländern 1972/73 - 2020/21 .....	51
Zeitreihe 4	Altersgemischte Kinderbetreuungseinrichtungen in den Bundesländern 1997/98 - 2020/21 .....	61

### Tabellenteil über das Berichtsjahr 2020/21

Tabelle 1	Kindertagesheime nach dem Erhalter 2020/21 .....	68
Tabelle 2	Kindertagesheime nach geöffneten Tagen pro Woche und ganz- bzw. halbtägiger Öffnungszeit 2020/21 .....	69
Tabelle 3	Kindertagesheime nach geöffneten Wochen 2020/21 .....	70
Tabelle 4	Kindertagesheime nach dem Beginn der Öffnungszeit 2020/21 .....	71
Tabelle 5	Kindertagesheime nach dem Ende der Öffnungszeit 2020/21 .....	72
Tabelle 6	Kindertagesheime nach der Anzahl der geöffneten Stunden pro Betriebstag 2020/21 .....	73
Tabelle 7	Kindertagesheime nach Schließtagen 2020/21 .....	74
Tabelle 8	Kindertagesheime 2020/21 nach der Gruppenanzahl und der Form der Betreuungseinrichtung .....	76

Tabelle 9	Gruppen in Kindertagesheimen 2020/21 nach der Form der Betreuungsgruppe .....	77
Tabelle 10	Kinder in Kindertagesheimen nach dem Geschlecht und dem Erhalter 2020/21.....	78
Tabelle 11	Kinder in Kindertagesheimen nach Anwesenheitsdauer und Einnahme von Mittagessen 2020/21 .....	79
Tabelle 12	Kinder in Kindertagesheimen nach dem Alter 2020/21 .....	80
Tabelle 13	Kinder in Kindertagesheimen nach der Staatsangehörigkeit 2020/21 .....	82
Tabelle 14	Kinder in Kindertagesheimen mit nicht-deutscher Umgangssprache 2020/21 .....	84
Tabelle 15	Kinder in Kindertagesheimen nach der Anzahl der geöffneten Stunden pro Betriebstag 2020/21 .....	85
Tabelle 16	Kinder in Kindertagesheimen nach der Anzahl der jährlichen Schließtage 2020/21 .....	86
Tabelle 17	Kinder in Kindertagesheimen 2020/21 nach der Anzahl der Betreuungsgruppen in der Einrichtung .....	87
Tabelle 18	Kinderbetreuungsquoten nach Einzeljahren 2020/21.....	88
Tabelle 19	Kinderbetreuungsquoten der 0- bis 2-jährigen und 3- bis 5-jährigen Kinder 1995 bis 2020 .....	89
Tabelle 20	Kinderbetreuungsquoten 2018 im internationalen Vergleich .....	90
Tabelle 21.1	Betreuungspersonal insgesamt in Kindertagesheimen nach dem Alter 2020/21.....	91
Tabelle 21.2	Männliches Betreuungspersonal in Kindertagesheimen nach dem Alter 2020/21 .....	92
Tabelle 21.3	Weibliches Betreuungspersonal in Kindertagesheimen nach dem Alter 2020/21.....	93
Tabelle 22	Betreuungspersonal in Kindertagesheimen nach der Verwendung 2020/21 .....	94
Tabelle 23	Betreuungspersonal in Kindertagesheimen nach dem Beschäftigungsausmaß 2020/21 .....	95
Tabelle 24	Qualifiziertes Fachpersonal in Kindertagesheimen nach der Ausbildung 2020/21 .....	96
Tabelle 25.1	Kindertagesheime in den Politischen Bezirken 2020/21 .....	97
Tabelle 25.2	Krippen und Kleinkindbetreuungseinrichtungen in den Politischen Bezirken 2020/21 ...	99
Tabelle 25.3	Kindergärten in den Politischen Bezirken 2020/21.....	101
Tabelle 25.4	Horte in den Politischen Bezirken 2020/21.....	103
Tabelle 25.5	Altersgemischte Einrichtungen in den Politischen Bezirken 2020/21.....	105
Tabelle 26	Ausgaben der öffentlichen Hand für Kindertagesheime 2000 bis 2019 .....	108
Tabelle 27	Ausgaben der öffentlichen Hand für Kindertagesheime nach Bundesländern.....	110
Tabelle 28	Kinder in Kindertagesheimen nach Kategorien von Öffnungszeiten 2020/21.....	114



TEXTTEIL



Ergebnisse  
Grafiken





## Einrichtungen und Kinder

In Österreich gibt es im aktuellen Berichtsjahr 2020/21 9.549 institutionelle Kinderbetreuungseinrichtungen (ohne Saisontagesheime); davon sind 4.582 Kindergärten, 2.417 Kinderkrippen und Kleinkindbetreuungseinrichtungen, 951 Horte und 1.599 altersgemischte Betreuungseinrichtungen. Im Fünfjahresvergleich zeigt sich, dass dabei die Anzahl der Krippen und Kleinkindbetreuungseinrichtungen (+37,3%) stark zugenommen hat. Der leichte Rückgang bei den Kindergartenstandorten (-1,8% gegenüber 2015) ist dadurch erklärbar, dass immer mehr Einrichtungen als altersgemischte Kinderbetreuungseinrichtungen – in denen neben Kindergartenkindern auch Kinder im Vorschulalter oder nachmittags teilweise zusätzlich auch Schüler betreut werden – geführt werden.

Während bei den Kindergärten knapp drei Viertel (72,5%) von öffentlichen Gebietskörperschaften (Bund, Länder, Gemeinden) erhalten werden, sind bei Krippen und Kleinkindbetreuungseinrichtungen und altersgemischten Betreuungseinrichtungen die Mehrheit in privater Trägerschaft. (Grafik 1).

Grafik 1

### Kindertagesheime im Jahr 2020 nach dem Erhalter

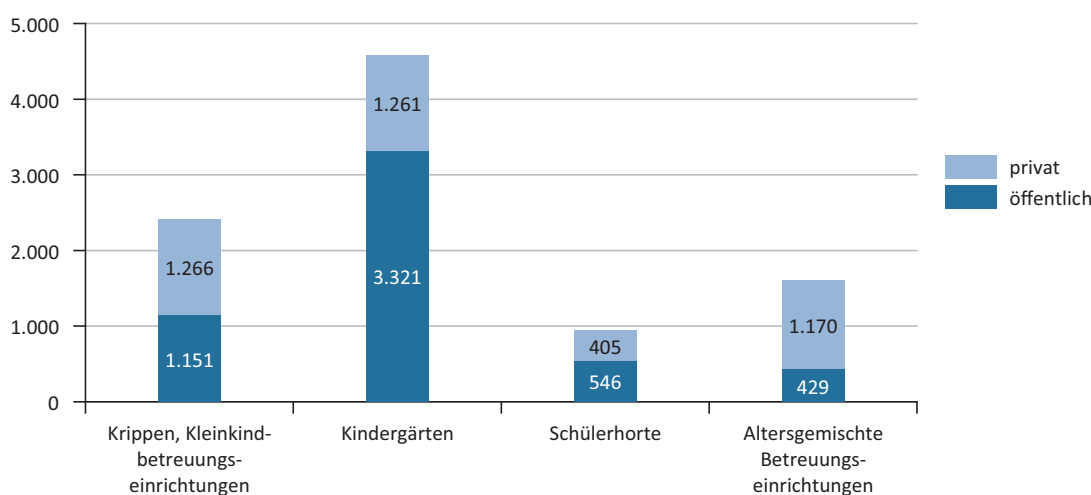

Q: STATISTIK AUSTRIA; Kindertagesheimstatistik 2020/21.

Mit Stichtag 15. Oktober 2020 waren bundesweit 373.881 Kinder in Kindertagesheimen eingeschrieben. Mit 226.923 Kindern war der Großteil davon in Kindergartengruppen untergebracht, 47.832 besuchten Krippengruppen und Kleinkindbetreuungsgruppen, 51.155 Hortgruppen und 47.971 altersgemischte Betreuungsgruppen.

## Öffnungszeiten

Mehr als neun von zehn Kindertagesheimen werden ganztätig geführt (Öffnungsdauer mindestens sechs Stunden), von diesen wiederum haben über 99,6% auch über Mittag geöffnet. Einrichtungen, die über Mittag schließen, findet man ausschließlich im Westen Österreichs (Tirol und Vorarlberg). Nur vereinzelt gibt es Kinderbetreuungseinrichtungen, die auch an Samstagen bzw. Sonntagen geöffnet haben: bundesweit sind es 21, die an mehr als fünf Tagen in der Woche geöffnet haben (Grafik 2).

Ein Viertel aller Kindertagesheime hat 51 bis 52 Wochen pro Jahr geöffnet (24,9%). 23,0 Prozent der Einrichtungen kommen auf 49 bis 50 geöffnete Wochen, 28,1 Prozent auf 47 bis 48, 12,3 Prozent auf 45 bis 46, 4,2 Prozent auf 43 bis 44 und 1,3 Prozent auf 41 bis 42 Wochen. Nur 6,0 Prozent der Einrichtungen haben 40 oder weniger Wochen offen (Grafik 3).

Grafik 2

**Kindertagesheime im Jahr 2020 nach den Öffnungszeiten**

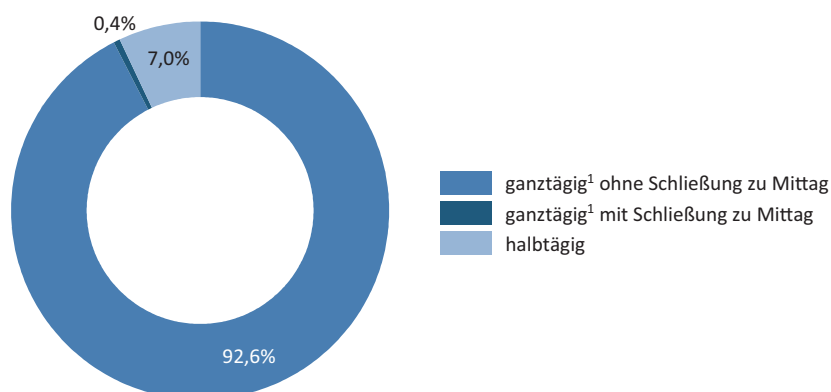

Q: STATISTIK AUSTRIA; Kindertagesheimstatistik 2020/21. - <sup>1</sup> Öffnungsdauer von 6 und mehr Stunden

Ein durchschnittliches Kindertagesheim hat 20,5 Betriebstage pro Jahr geschlossen; die meisten Schließtage fallen in die Sommerferien (durchschnittlich 10,0). 5,3 Betriebstage ist im Durchschnitt in den Weihnachtsferien geschlossen, 2,4 Tage in den Osterferien und 1,4 Tage in den Semesterferien. Nach Betreuungsformen betrachtet haben Krippen und Kleinkindbetreuungseinrichtungen bzw. altersgemischte Betreuungseinrichtungen die wenigsten Schließtage pro Jahr (16,7 bzw. 16,0). Kindergärten kommen im Durchschnitt auf 23,3 geschlossene Tage, Horte auf 24,4 Tage. Im Bundesländervergleich verzeichnet Tirol die meisten geschlossenen Betriebstage pro Jahr (33,2), Wien die wenigsten (9,4).

Grafik 3

**Kindertagesheime im Jahr 2020 nach geöffneten Wochen pro Jahr**

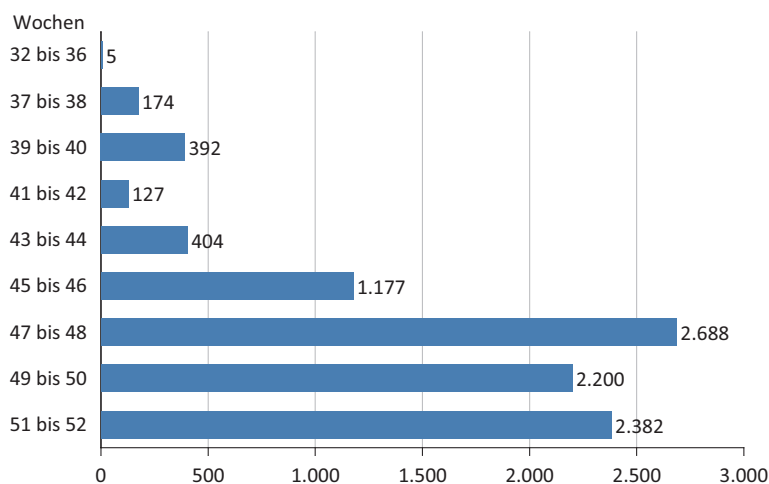

Q: STATISTIK AUSTRIA; Kindertagesheimstatistik 2020/21.

Betrachtet man den Beginn der Öffnungszeiten im Detail, zeigt sich, dass 88,1 Prozent der Krippen und Kleinkindbetreuungseinrichtungen und 93,5 Prozent der Kindergärten im Durchschnitt bereits vor 7.30 Uhr für die Kinderbetreuung zur Verfügung stehen (Grafik 4). Knapp die Hälfte der Krippen und Kleinkindbetreuungseinrichtungen und acht von zehn Horten haben bis mindestens 17.00 Uhr geöffnet. Bei den Kindergärten sperrt ein Fünftel vor 14.00 Uhr zu, während jeder Dritte bis mindestens

17.00 Uhr geöffnet hat (Grafik 5). Vier von zehn Kindertagesheimen bieten für zehn und mehr Stunden Kinderbetreuung an. Nur 7,0 Prozent der Kindertagesheime hat durchschnittlich weniger als sechs Stunden pro Tag geöffnet. (Grafik 6).

Grafik 4

#### Kindertagesheime im Jahr 2020 nach dem Beginn der Öffnungszeiten

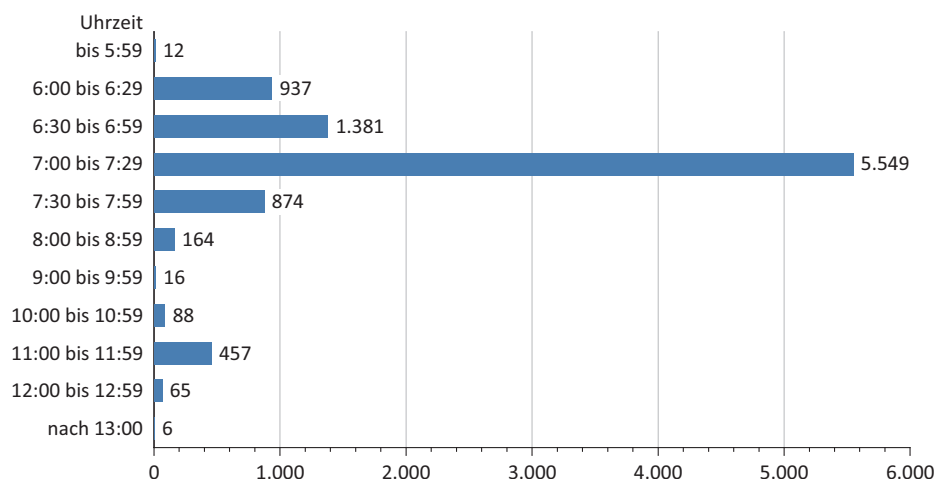

Q: STATISTIK AUSTRIA; Kindertagesheimstatistik 2020/21.

Grafik 5

#### Kindertagesheime im Jahr 2020 nach dem Ende der Öffnungszeiten

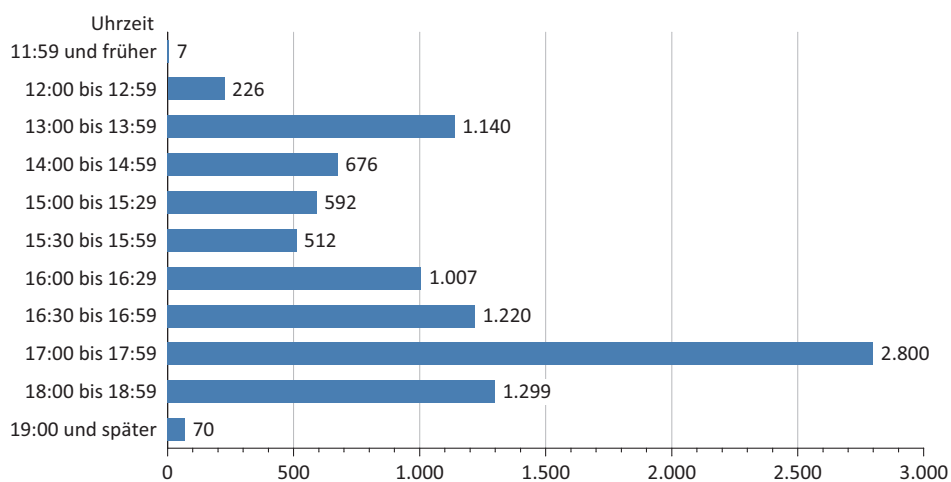

Q: STATISTIK AUSTRIA; Kindertagesheimstatistik 2020/21.

Von den Kindern werden 51,5 Prozent ganztägig in Kindertagesheimen betreut, 38,5 Prozent besuchen die Betreuungseinrichtung nur vormittags. Der Rest wird, überwiegend in Horten, nur nachmittags betreut. In Kindergärten gibt es in Wien die anteilsmäßig meisten ganztägig betreuten Kinder (80,2%), die wenigsten in Vorarlberg (20,7%). (Grafik 7).

Grafik 6

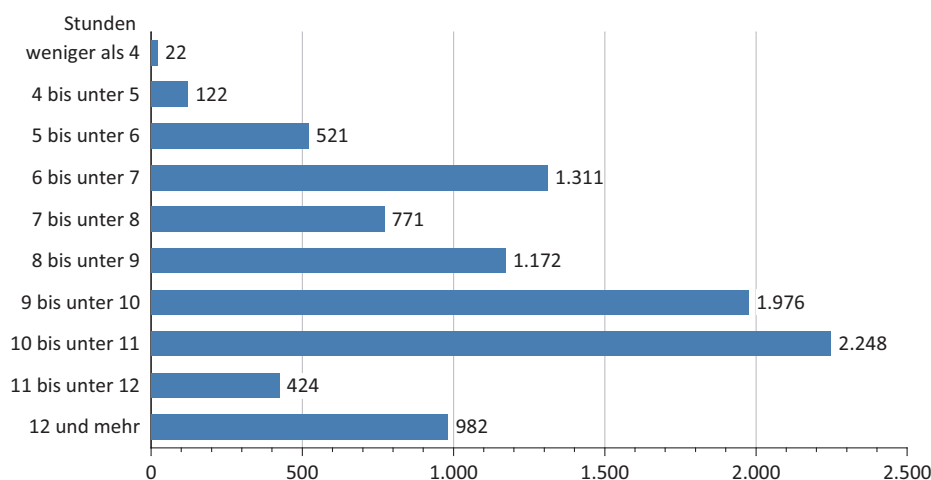
**Kindertagesheime im Jahr 2020 nach geöffneten Stunden pro Betriebstag**

Q: STATISTIK AUSTRIA; Kindertagesheimstatistik 2020/21.

Grafik 7

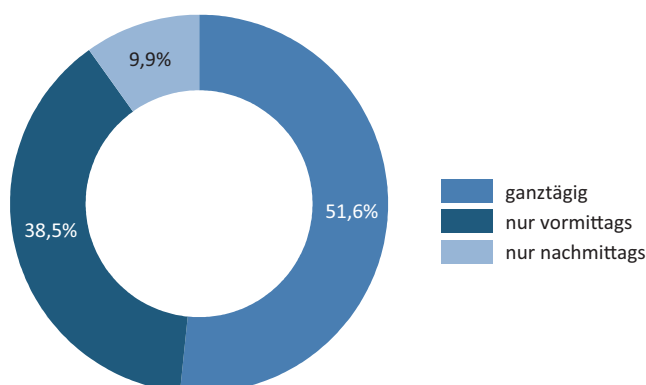
**Kinder in Kindertagesheimen im Jahr 2020 nach der Dauer der Anwesenheit**

Q: STATISTIK AUSTRIA; Kindertagesheimstatistik 2020/21.

**Kinder nach der Staatsangehörigkeit und der Muttersprache**

Rund 20 Prozent der in Kindertagesheimen betreuten Kinder haben nicht die österreichische Staatsbürgerschaft. Mehr als ein Fünftel der ausländischen Kinder kommt aus den Ländern des ehemaligen Jugoslawien, jeweils 7,9 Prozent sind deutsche und 8,0 Prozent sind türkische Staatsbürger. Der Ausländeranteil in Kindertagesheimen entspricht in etwa jenem der gleichaltrigen Wohnbevölkerung. In Wien (34,1%) ist der Ausländeranteil in Kindertagesheimen am größten, in Niederösterreich (12,9%) am kleinsten (Grafik 8). In etwa jedes dritte Kind, das in einer institutionellen Betreuungseinrichtung untergebracht ist, hat nicht Deutsch als Muttersprache. Nach Bundesländern betrachtet finden sich nach Wien (58,3%) in Oberösterreich und Vorarlberg die anteilmäßig meisten Kinder mit nicht deutscher Muttersprache (26,6% bzw. 26,1%), während Kärnten (15,3%) recht deutlich unter dem Österreich-Durchschnitt (32,4%) liegt. Für das Bundesland Steiermark liegen in diesem Bereich keine vollständigen Daten vor. Für das Bundesland Vorarlberg stehen im Berichtsjahr 2020/21 keine Daten für Kinder in Horten zur Verfügung, die ausgewiesenen Daten wurden geschätzt.

Grafik 8

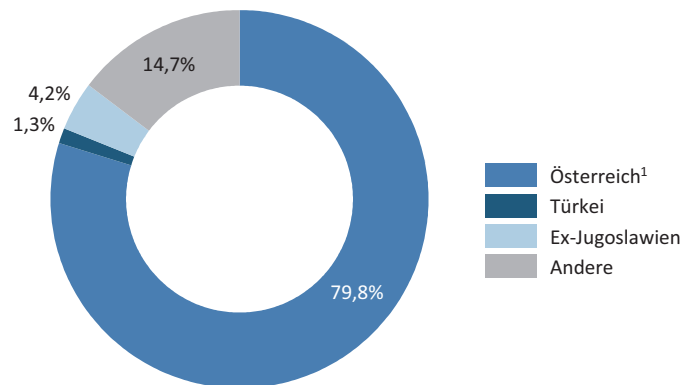
**Kinder in Kindertagesheimen im Jahr 2020 nach der Staatsangehörigkeit**

Q: STATISTIK AUSTRIA; Kindertagesheimstatistik 2020/21. - <sup>1</sup> Ohne Steiermark.

**Betreuungsquoten**

Betrachtet man die Entwicklung der Betreuungsquoten der 3-, 4- und 5-jährigen Kinder (den Anteil der in Kindertagesheimen betreuten Kinder, bezogen auf die gleichaltrige Wohnbevölkerung) in den letzten zehn Jahren, zeigt sich, dass bei allen drei Alterskategorien beträchtliche Anstiege zu erkennen sind. So erhöhte sich die Betreuungsquote der 3-Jährigen von 80,0 Prozent im Jahr 2010 auf mittlerweile 86,6 Prozent. Bei den 4-Jährigen sank in den letzten zehn Jahren die Betreuungsquote von 95,5 auf 94,0 Prozent, ein Anstieg war wiederum bei den 5-Jährigen von 96,4 auf 97,4 Prozent zu verzeichnen (Grafik 9).

Grafik 9

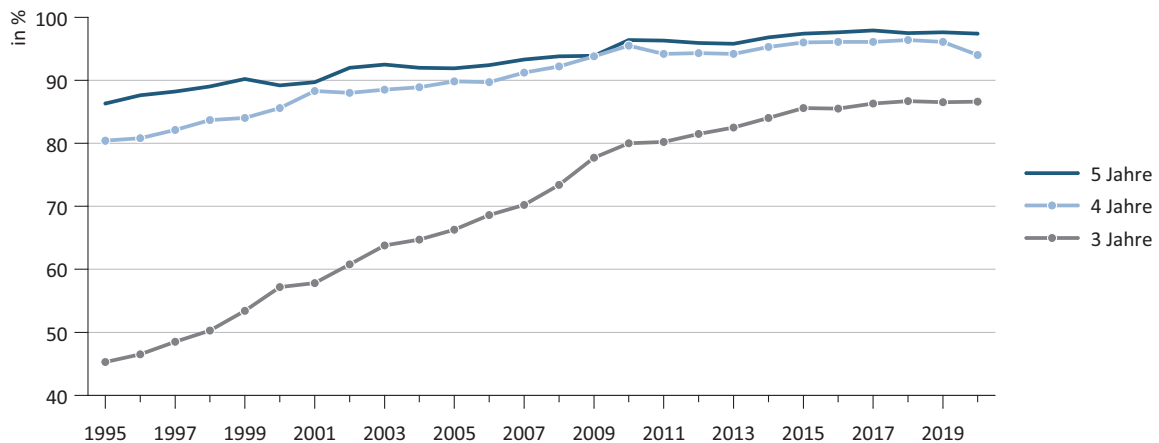
**Betreuungsquoten der 3-, 4- und 5-Jährigen**

Q: STATISTIK AUSTRIA; Kindertagesheimstatistik 2020/21.

So deutlich diese Entwicklung auch ist, bei den 3-jährigen Kindern liegt Österreich im internationalen Vergleich noch immer zurück. Dies zeigt sich bei Betrachtung einer Studie von EUROSTAT über das Berichtsjahr 2018; dabei ist anzumerken, dass in dieser Studie die Berechnung der Alterskategorien nicht wie für nationale Zwecke zum Stichtag im September, sondern zum Jahresende erfolgte, ein direkter Vergleich der für Österreich ausgewiesenen Werte mit den in den Grafiken 9 und 11 bis 13 dargestellten Daten ist somit nicht möglich. Im europäischen Vergleich der Betreuungsquoten des Berichtsjahres 2018 zeigt sich jedenfalls, dass der für Österreich ausgewiesene Wert bei den 3-jährigen Kindern noch immer recht deutlich unter dem Durchschnitt der 28 EU-Staaten („EU-28“) lag. Bei

der Betreuungsquote der 4-jährigen Kinder befand sich Österreich nur knapp unter dem EU-Durchschnitt (Grafik 10), bei den 5-Jährigen sogar knapp darüber.

Grafik 10

**Betreuungsquoten 2020 im internationalen Vergleich**

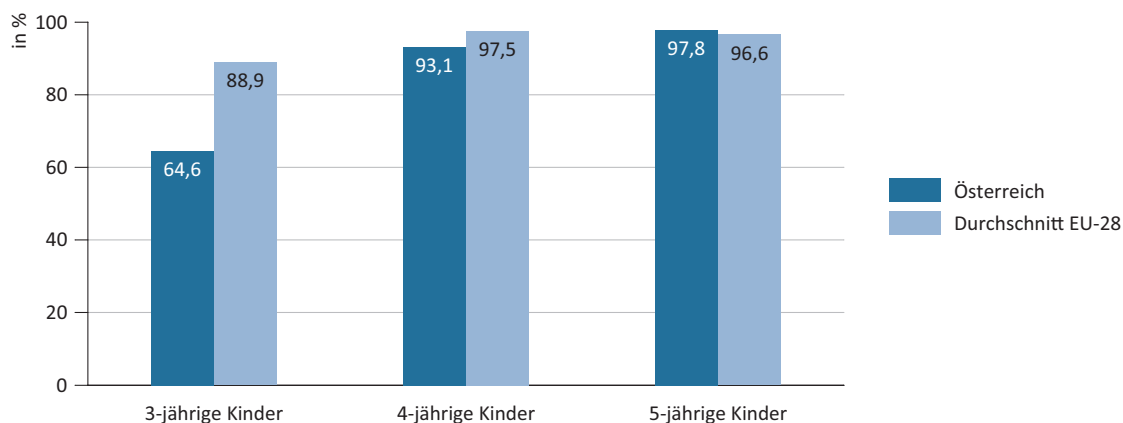

Q: STATISTIK AUSTRIA; Kindertagesheimstatistik 2020/21. - Bezüglich Altersabgrenzung siehe Text.

Beim Vergleich der Betreuungsquoten der einzelnen Bundesländer zeigt sich, dass bei den 3-jährigen Kindern Niederösterreich (95,6%) und das Burgenland (95,8%) recht deutlich über dem Österreich-Durchschnitt von 86,6 Prozent liegen. Die niedrigsten Betreuungsquoten in dieser Alterskategorie werden in der Steiermark (74,3%) und in Kärnten (78,5%) ausgewiesen (Grafik 11). Bei den 4-Jährigen liegt die Betreuungsquote im Österreich-Durchschnitt bei 94,0%, bei den 5-Jährigen (inkl. vorzeitig eingeschulter Kinder) bei 98,5%. Die Bundesländerwerte für die Quoten in diesen Altersklassen sind in Grafik 12 bzw. Grafik 13 dargestellt.

Grafik 11

**Betreuungsquoten der 3-Jährigen Kinder 2020**

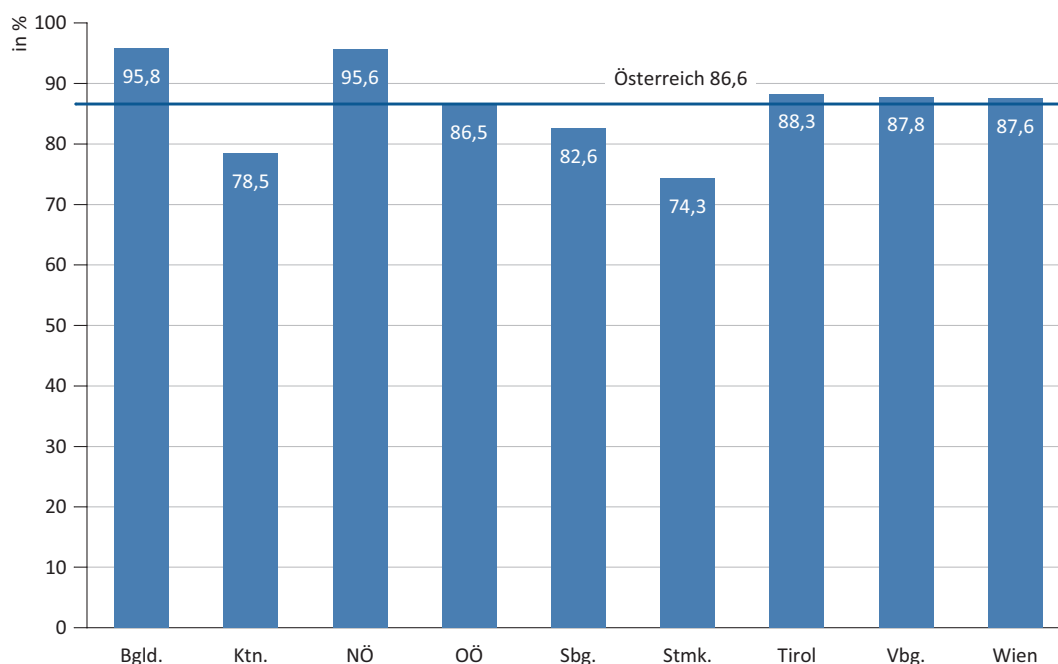

Q: STATISTIK AUSTRIA; Kindertagesheimstatistik 2020/21.

Grafik 12

**Betreuungsquoten der 4-Jährigen Kinder 2020**

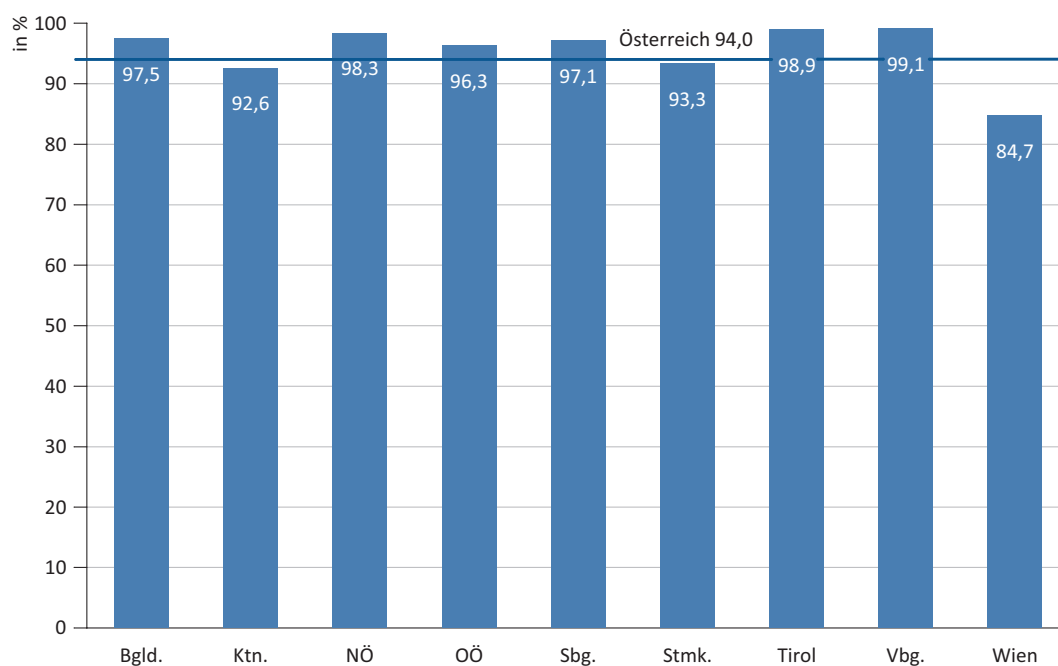

Q: STATISTIK AUSTRIA; Kindertagesheimstatistik 2020/21.

Grafik 13

**Betreuungsquoten der 5-Jährigen Kinder 2020**

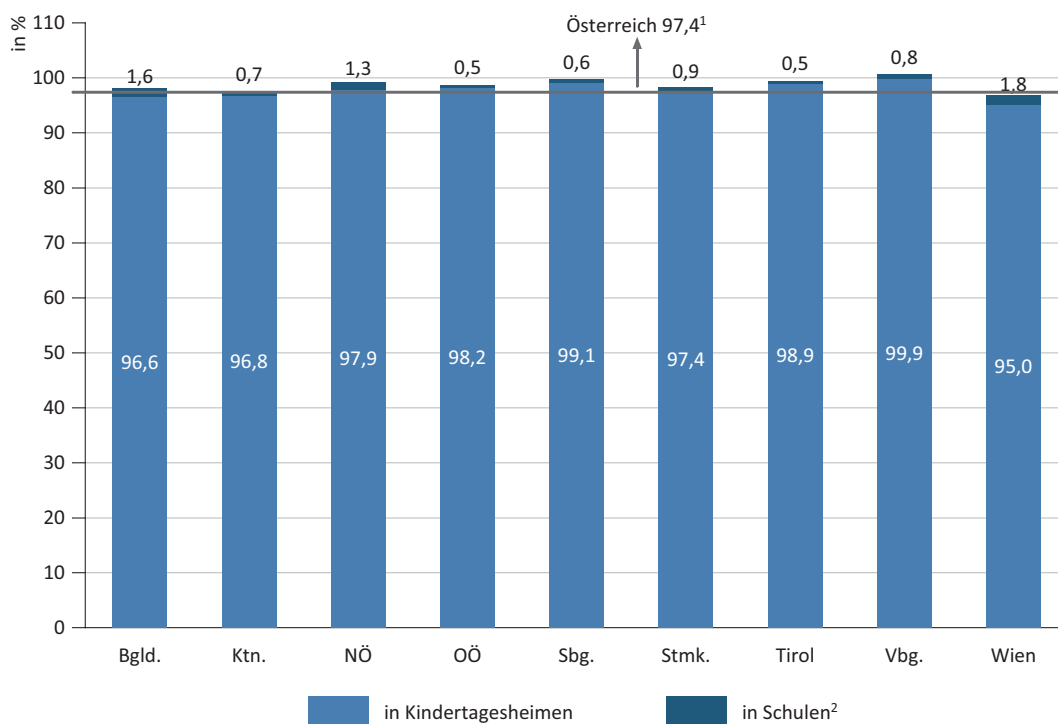

Q: STATISTIK AUSTRIA; Kindertagesheimstatistik 2020/21. - <sup>1</sup> Davon 97,4% in Kindertagesheimen, 1,1% in Schulen. - <sup>2</sup> Vorzeitig eingeschulte 5-Jährige Kinder, ohne 5-Jährige Kinder in Schülerhorten.





Hinweise  
Definitionen



## 1 Allgemeines

Durch das Bundesstatistikgesetz 2000 wurde das Österreichische Statistische Zentralamt mit Wirkung vom 1. Jänner 2000 aus dem Bundesdienst ausgegliedert und als Bundesanstalt „Statistik Österreich“ (Markenname Statistik Austria) errichtet. Gemäß § 73 Abs. 3 Bundesstatistikgesetz (BGBl. 163/1999 vom 17.8.1999) benötigte die jährliche Kindertagesheimstatistik, die seit dem Berichtsjahr 1972/73 auf Basis einer Vereinbarung mit den Bundesländern erstellt wurde, ab dem Berichtsjahr 2003/04 eine neue rechtliche Basis oder wäre einzustellen gewesen.

Fragen zur Kinderbetreuung gewinnen auch im Zusammenhang mit der möglichen Vereinbarkeit von Familie und Beruf immer mehr an Bedeutung. Bund und Länder waren sich daher einig, dass es auch künftig einheitliche, über alle Bundesländer vergleichbare Daten zur Kinderbetreuung geben muss. Es wurde daher als sinnvoll erachtet, eine rechtliche Basis zu schaffen, die es der Statistik Austria ermöglicht, auch künftig eine einheitliche Kindertagesheimstatistik zu erstellen. Nach mehreren Verhandlungen mit verschiedenen Bundesstellen und den Ländern wurde schließlich vereinbart, dass ab dem Erhebungsjahr 2003/04

- die Bundesländer die Daten zur Kindertagesheimstatistik selbst erheben und der Statistik Austria kostenlos elektronisch zur Verfügung stellen;
- die Statistik Austria im Auftrag des Familienministeriums eine einheitliche Analyse, Auswertung und Publikation dieser Daten vornimmt.

In mehreren Arbeitsgruppensitzungen haben sich die Bundesländer auf ein einheitliches Fragenprogramm und ein einheitliches Merkmals- und Ausprägungsverzeichnis geeinigt. Die Steiermark konnte allerdings als einziges Bundesland in den Berichtsjahren 2003/04 bis 2009/10 einen Teil dieses Fragenprogramms hinsichtlich der Kinderdaten nicht vollständig bedienen. Während in den Berichtsjahren 2010/11 bis 2017/18 auch von der Steiermark die Datenbestände mit allen benötigten Merkmalen übermittelt werden konnten, liegen seit dem Berichtsjahr 2018/19 von der Steiermark bei vier Erhebungsmerkmalen der betreuten Kinder wiederum unvollständige Daten vor. Vom Bundesland Wien konnten vom Berichtsjahr 2014/15 bis 2019/20 keine Einzeldaten des Personals und keine Detaildaten über private Horte zur Verfügung gestellt werden. Im Falle fehlender Daten wurden dabei Werte geschätzt, die für die Vervollständigung von Zeitreihen benötigt werden; im Berichtsjahr 2020/21 wurden vom Bundesland Wien wieder alle Daten vollständig übermittelt. Vom Bundesland Vorarlberg konnten im Bereich der Horte keine Einzeldaten der Kinder und des Personals zur Verfügung gestellt werden, die ausgewiesenen Daten wurden geschätzt.

Seit dem Berichtsjahr 2014/15 erfolgte die Datenerhebung in allen Bundesländern in elektronischer Form; die elektronischen Daten werden beim Land gesammelt, geprüft und an die Statistik Austria zur Endprüfung und Auswertung übermittelt. Auf Basis eines Werkvertrages mit dem zuständigen Ressort (2003/04 bis 2005/06: Bundesministerium für soziale Sicherheit, Generationen und Konsumentenschutz; 2006/07 und 2007/08: Bundesministerium für Gesundheit, Familie und Jugend; 2008/09 bis 2012/13: Bundesministerium für Wirtschaft, Familien und Jugend; 2013/14 bis 2016/17: Bundesministerium für Familien und Jugend; ab 2017/18: Bundeskanzleramt, Bundesministerin für Frauen, Familien und Jugend) werden die von den Bundesländern elektronisch übermittelten Datenbestände von der Statistik Austria einheitlich ausgewertet und analysiert. Dieser Werkvertrag umfasst weiters die Erzeugung der hier vorliegenden Publikation „Kindertagesheimstatistik“, die Bereitstellung von Übersichtstabellen im Internet und die Wartung des Adressbestandes der Betreuungseinrichtungen.

## 2 Erhebungsumfang

Zur Abgrenzung des Erhebungsumfanges ist der Begriff „institutionelle Kinderbetreuung“ nach folgenden Kriterien definiert:

- regelmäßige und ganzjährige Kinderbetreuung,
- betrieben mit öffentlicher Förderung,
- durch ausgebildetes Personal,
- ohne Anwesenheit der Eltern,
- an mindestens 30 Wochen pro Jahr,
- an mindestens 4 Tage pro Woche,
- an mindestens 15 Stunden pro Woche.

Grundsätzlich ausgenommen und daher nicht in die Datenerhebung inkludiert sind Tageseltern, Spielgruppen, Internate, Ganztagschulen und Schülerheime.

Die von den Bundesländern durchgeführte Datenerhebung zur Kindertagesheimstatistik umfasste somit folgende Betreuungseinrichtungen:

- Krippen, Kleinkindbetreuungseinrichtungen (Kleinkinderkrippen, Krabbelstuben),
- Kindergärten (allgemeine Kindergärten, Integrations-, Sonder- und Übungskindergärten),
- Horte (allgemeine Horte, Integrations-, Sonder-, Übungshorte und ähnliche Schülerbetreuungseinrichtungen),
- altersgemischte Kinderbetreuungseinrichtungen (z. B. Tagesheimstätten, Kindergruppen u. ä.).

## 3 Erhebungsstichtag

Stichtag für die Durchführung der Datenerhebung des Berichtsjahres 2020/2021 durch die Bundesländer war grundsätzlich der 15. Oktober 2020.

## 4 Hinweise zu den Zeitreihen und Tabellen

Im Vergleich zu früheren Publikationen ist zu beachten, dass seit der Broschüre 2004/05 in den Zeitreihen saisonmäßig geführte Kinderbetreuungseinrichtungen (d. h. Einrichtungen, die nur in den Sommermonaten geöffnet waren) nicht mehr beinhaltet sind.

Bei Tabellen, die die Zahl der Einrichtungen nach einzelnen Formen (Krippen, Kindergärten usw.) ausweisen, muss bedacht werden, dass diese Werte nicht die Anzahl der Standorte, sondern die der geführten Formen ausdrücken. Wenn z. B. an einem Standort eine Krippe und ein Kindergarten geführt werden, so werden beide Formen gezählt und der entsprechenden Tabelle zugeordnet. Die in dieser Broschüre veröffentlichte Anzahl der Einrichtungen kann somit durchaus von den Zahlen, die von den einzelnen Bundesländern in eigenen Publikationen veröffentlicht wurden, abweichen. In den Zeitreihen ist die Zunahme bei der Anzahl altersgemischter Betreuungseinrichtungen in Wien seit 2003/04 daher teils dadurch bedingt, dass in bestehenden Kindergärten einzelne Gruppen als altersgemischte Betreuungsgruppen (Tagesheimstätten, Familiengruppen) geführt werden. Zusätzlich ist zu berücksichtigen, dass die in den Bundesländern angebotenen Betreuungsangebote nicht in allen Fällen exakt den in der Kindertagesheimstatistik ausgewiesenen Gruppenformen zuordenbar sind und es daher bei Veränderungen in der Zuteilung zu den bestehenden Kategorien zu Schwankungen kommen kann.

In Niederösterreich werden in Kindergärten geführte altersgemischte Gruppen nicht als eigene Kindertagesheimstandorte ausgewiesen. Die in den Zeitreihen bei der Anzahl der Einrichtungen und der Gruppen erkennbaren Verschiebungen sind vor allem erhebungstechnisch bedingt. Tagesbetreuungs-

einrichtungen, in denen nur Kinder im Alter von unter drei Jahren betreut werden, werden in der Kategorie „Krippen, Kleinkindbetreuungseinrichtungen“ ausgewiesen.

In Oberösterreich werden ab dem Erhebungsjahr 2009/10 im Gegensatz zu den Vorjahren jene Einrichtungen, in denen (nur) altersgemischte Gruppen geführt werden, bei Krippen bzw. Kindergärten ausgewiesen.

In Tirol werden seit dem Berichtsjahr 2005/06 Kindergruppen, welche die unter Punkt 2 angeführten Kriterien der institutionellen Kinderbetreuung erfüllen, bei den Krippen ausgewiesen. Kindergruppen, die weniger als 15 Stunden pro Woche bzw. weniger als vier Tage pro Woche geöffnet sind, scheinen in der nebenstehenden Text-Tabelle auf. Altersgemischte Gruppen in Krippen, Kindergärten und Horten werden bei der jeweiligen Form des Kindertagesheimes ausgewiesen; diese Darstellung entspricht ab dem Berichtsjahr 2010/11 auch jener in der landeseigenen statistischen Publikation über Kinderbetreuungseinrichtungen in Tirol.

In Vorarlberg werden seit dem Berichtsjahr 2003/04 als „Spielgruppen“ bezeichnete Einrichtungen, die per Definition Kinderbetreuungsstätten darstellen, bei den altersgemischten Betreuungseinrichtungen ausgewiesen. Durch eine Neuinterpretation der Begriffe Öffnungszeiten versus Betreuungszeit werden ab 2005/06 nur mehr jene Spielgruppen, die eine tatsächliche Betreuungszeit von 15 und mehr Wochenstunden anbieten, im Tabellenteil der Publikation ausgewiesen. Spielgruppen, die diese Stundengrenze nicht erreichen, finden sich in der nebenstehenden Text-Tabelle. Zusätzlich wurde in Vorarlberg bis zum Berichtsjahr 2016/17 die Teilnahme an einer schulischen Nachmittagsbetreuung bei den Schülerhorten ausgewiesen, ab 2017/18 sind nur noch echte Schülerhorte ohne schulische Nachmittagsbetreuung angeführt. Im Berichtsjahr 2020/21 stehen keine Daten zu Kindern und Personal in Horten zur Verfügung, die ausgewiesenen Daten wurden geschätzt.

Vom Bundesland Wien konnten für das Berichtsjahr 2019/20 keine Einzeldaten des Personals, sondern nur aggregierte Ergebnisse bereitgestellt werden, die so auch in die vorliegende Publikation übernommen werden konnten. Von privaten Horten lagen bis 2019/20 in Wien nur Eckdaten vor, die in den Tabellen der vorliegenden Publikation ausgewiesenen Werte bzw. Verteilungen wurden vom Magistrat der Stadt Wien ebenso geschätzt wie bei allen Betreuungsformen die ausgewiesenen Werte der Kinder mit nicht-deutscher Umgangssprache. Im Berichtsjahr 2020/21 wurden wieder alle notwendigen Einzeldaten übermittelt. Daten der Kinder mit nicht-deutscher Umgangssprache weisen im Berichtsjahr 2020/21 leichte Rückgänge im Vorjahresvergleich auf. Das kann darauf zurückgeführt werden, dass in den Vorjahren dazu lediglich geschätzte Daten herangezogen werden konnten.

Altersgemischte Betreuungseinrichtungen, die in der Vergangenheit bei den Zeitreihen den Kindergärten zugeordnet wurden (Ausnahme: in Oberösterreich wurden die Daten dieser Einrichtungen bei den Krippen ausgewiesen), werden seit der Publikation 2004/05 auch bei den Zeitreihen getrennt dargestellt. Es ist zu beachten, dass diese Betreuungsform erst seit dem Berichtsjahr 1997/98 getrennt ausgewiesen werden kann, obwohl entsprechende Einrichtungen in manchen Bundesländern schon früher bestanden haben und bis 1997/98 wie oben angeführt zugeordnet wurden.

Bei den in der Tabelle 7 ausgewiesenen Schließtagen ist für das Bundesland Steiermark zu beachten, dass ab der Publikation des Berichtsjahres 2013/14 die angebotenen Sommeröffnungszeiten von Saisonbetreuungseinrichtungen beim jeweiligen Standort des Kindertagesheimes, an dem die Saison-einrichtung geführt wird, mit berücksichtigt wird, weshalb es zu einer deutlichen Reduktion der durchschnittlichen Schließtage in den Sommerferien gegenüber den bis zum Berichtsjahr 2012/13 publizierten Werten kommt.

Für die in der Tabelle 11 ausgewiesene Anwesenheitsdauer der Kinder gibt es keine bundeseinheitliche Definition. Die Zuordnung der Kinder zu den Kategorien „ganztägig“, „nur vormittags“ und „nur nachmittags“ erfolgte durch die Leitung des Kindertagesheimes nach den jeweiligen landesspezifischen Vorgaben. Falls es in einem Bundesland keine eindeutige landesspezifische Regelung gibt,

kann bei einer Anwesenheitsdauer von 6 und mehr Stunden von einer „ganztägigen“ Anwesenheit ausgegangen werden.

In der Tabelle 24 wird für das qualifizierte Fachpersonal jeweils nur eine – bei den meisten Bundesländern die für die jetzige Tätigkeit relevanteste – absolvierte Ausbildung dargestellt. Allfällige weitere Ausbildungen bzw. Zusatzqualifikationen werden hingegen nicht abgebildet.

Bei den in den Tabellen 25.3 und 25.5 ausgewiesenen Kindergärten bzw. altersgemischten Betreuungseinrichtungen nach Bezirken ist ebenso wie bei den Zeitreihen zu berücksichtigen, dass sich die ausgewiesene Anzahl der Einrichtungen, der Gruppen und des Personals nach der Betreuungsform des jeweiligen Kindertagesheimes richtet. Die ausgewiesenen Kinder beziehen sich hingegen auf die geführte Form der jeweiligen Gruppe, in der die Kinder betreut werden. Da in Kindergärten vermehrt auch altersgemischte Betreuungsgruppen geführt werden, kann die Anzahl der betreuten Kinder in diesen Formen nicht direkt mit der Anzahl der Einrichtungen, der Gruppen und des Personals verglichen werden.

Bei den Tabellen 26 und 27 über die Ausgaben der öffentlichen Hand für Kindertagesheime sind die Veränderungen in den Gesamtausgaben für die Jahre 2000 bis 2016 im Vergleich zu den in der vorjährigen Publikation „Kindertagesheimstatistik 2019/20“ ausgewiesenen Werten darauf zurückzuführen, dass die in den Rechnungsabschlüssen angeführten Ansätze durch eine verfeinerte Datenaufarbeitung noch besser zu den einzelnen Ausgabenbereichen zugeordnet werden können und es daher zu Änderungen der als für Kindertagesheime relevant anzusehenden Ausgaben der öffentlichen Hand kommt.

## **5 Nicht enthaltene Kinderbetreuungseinrichtungen**

### **5.1 Sonstige institutionelle Kinderbetreuung**

Im Tabellenteil zum Berichtsjahr 2020/21 sind nur Kinderbetreuungseinrichtungen ausgewiesen, welche die unter Punkt 2 angeführten Kriterien erfüllen. Eckdaten von Einrichtungen, die diesen Vorgaben nicht entsprechen, sind entweder nachfolgend nach Bundesländern oder in der nebenstehenden Text-Tabelle „Tageselternbetreuung und Kindergruppen im Jahr 2020“ angeführt.

In Oberösterreich gibt es 54 Kindertagesheime, die als Saisoneinrichtungen nur in den Sommermonaten geöffnet sind. Insgesamt wurden im Sommer 2020 in diesen Saisonkindertagesheimen 1.112 Kinder betreut.

In Niederösterreich gibt es im Berichtsjahr 2020/21 eine Schülerbetreuungseinrichtung mit 22 Kindern und in Salzburg drei Schülerbetreuungseinrichtungen mit 20 Kindern, die alle weniger als 15 Stunden pro Woche geöffnet haben.

Die Anzahl der in Tirol und Vorarlberg betreuten Kinder in Kindergruppen, deren Öffnungszeit die vorgegebene Untergrenze von 15 Wochenstunden nicht erreichen, werden jeweils in der unten stehenden Text-Tabelle ausgewiesen.

### **5.2 Nicht-institutionelle Kinderbetreuung**

In der nachstehenden Tabelle werden Informationen über die Kinderbetreuung bei Tageseltern bzw. in Kindergruppen abgebildet.

Tabelle 1

**Tageselternbetreuung und Kindergruppen 2020**

Kategorie, Alter	Öster- reich	Burgen- land	Kärnten <sup>1</sup>	Nieder- österreich	Ober- österreich	Salzburg	Steier- mark	Tirol	Vorarl- berg	Wien
<b>Tageseltern</b>										
aktive Tageseltern	2.004	25	136	387	400	196	463	128	56	213
Neuzulassungen <sup>2</sup>	215	5	10	26	62	16	64	9	9	14
<b>Bei Tageseltern betreute Kinder</b>										
insgesamt	9.574	116	935	1.860	1.902	861	2.298	530	170	902
0 - 2 Jahre	5.865	38	598	841	1.073	613	1.493	301	84	824
3 - 5 Jahre	2.086	37	236	422	408	130	640	107	32	74
6 - 9 Jahre	1.374	34	96	477	383	101	140	100	40	3
10 Jahre und älter	249	7	5	120	38	17	25	22	14	1
<b>In Kindergruppen <sup>3</sup> betreute Kinder</b>										
insgesamt	413	-	-	-	-	-	-	217	196	-
0 - 2 Jahre	249	-	-	-	-	-	-	178	71	-
3 - 5 Jahre	161	-	-	-	-	-	-	39	122	-
6 - 9 Jahre	3	-	-	-	-	-	-	-	3	-
10 Jahre und älter	-	-	-	-	-	-	-	-	-	-

Q: STATISTIK AUSTRIA, Kindertagesheimstatistik 2020/21; Stichtag 15. Oktober 2020. - <sup>1</sup> Bei den von selbständigen Tageseltern betreuten Kindern wurde die Altersverteilung geschätzt. - <sup>2</sup> Tageselternzulassungen („Neubewilligungen von Pflegestellen“), die von den Behörden im Zeitraum 15.10.2019 bis 14.10.2020 neu vergeben wurden. - <sup>3</sup> Kindergruppen, welche im Rahmen der Kindertagesheimstatistik vordefinierte Mindestöffnungszeit von wöchentlich 15 Stunden nicht erreichen.







TABELLEN



Zeitreihen



## Zeitreihe 1 - Krippen und Kleinkindbetreuungseinrichtungen in den Bundesländern 1972 - 2020

Jahr	Anzahl	Gruppen <sup>1)</sup>	Kinder <sup>2)</sup>							Personal <sup>1)</sup>		
			insgesamt			darunter mit berufstätiger Mutter <sup>3)</sup>		darunter mit Mittagessen in der Anstalt		zus.	männl.	weibl.
			zusammen	männlich	weiblich	zus. abs.	zus. %	zus. abs.	zus.%			
<b>Österreich</b>												
1972/73	186	287	4.888	2.619	2.269	4.423	90,5	4.759	97,4	831	29	802
1973/74	187	284	4.674	2.449	2.225	4.207	90,0	4.535	97,0	802	17	785
1974/75	193	294	4.787	2.491	2.296	4.272	89,2	4.656	97,3	865	8	857
1975/76	190	291	4.773	2.550	2.223	4.103	86,0	4.549	95,3	862	23	839
1976/77	187	286	4.664	2.456	2.208	4.034	86,5	4.455	95,5	848	21	827
1977/78	184	289	4.736	2.510	2.226	3.902	82,4	4.518	95,4	879	17	862
1978/79	198	316	4.931	2.637	2.294	4.014	81,4	4.684	95,0	934	10	924
1979/80	202	319	5.074	2.592	2.482	4.052	79,9	4.749	93,6	966	14	952
1980/81	205	328	5.137	2.643	2.494	3.980	77,5	4.722	91,9	1.000	32	968
1981/82	208	342	5.417	2.821	2.596	4.143	76,5	5.087	93,9	1.053	13	1.040
1982/83	217	352	5.690	3.016	2.674	4.136	72,7	5.265	92,5	1.078	25	1.053
1983/84	226	367	6.014	3.143	2.871	4.436	73,8	5.645	93,9	1.165	35	1.130
1984/85	239	385	6.275	3.319	2.956	4.680	74,6	5.848	93,2	1.194	21	1.173
1985/86	247	400	6.331	3.352	2.979	4.747	75,0	5.995	94,7	1.233	22	1.211
1986/87	267	412	6.429	3.402	3.027	4.892	76,1	6.111	95,1	1.263	21	1.242
1987/88	275	421	6.572	3.384	3.188	5.003	76,1	6.235	94,9	1.270	26	1.244
1988/89	283	423	6.604	3.516	3.088	5.319	80,5	6.336	95,9	1.308	21	1.287
1989/90	285	428	6.696	3.649	3.047	5.451	81,4	6.429	96,0	1.312	24	1.288
1990/91	296	450	6.617	3.519	3.098	5.435	82,1	6.379	96,4	1.383	21	1.362
1991/92	293	443	6.392	3.369	3.023	5.201	81,4	6.128	95,9	1.390	7	1.383
1992/93	314	474	6.726	3.524	3.202	5.306	78,9	6.250	92,9	1.484	13	1.471
1993/94	334	495	7.062	3.676	3.386	5.683	80,5	6.618	93,7	1.576	21	1.555
1994/95	354	518	7.244	3.777	3.467	5.743	79,3	6.723	92,8	1.661	21	1.640
1995/96	374	540	7.627	3.989	3.638	5.995	78,6	6.938	91,0	1.718	27	1.691
1996/97	403	573	8.145	4.310	3.835	6.211	76,3	7.445	91,4	1.916	23	1.893
1997/98	434	618	8.595	4.541	4.054	6.793	79,0	8.073	93,9	2.109	21	2.088
1998/99	482	701	9.388	4.827	4.561	7.518	80,1	8.800	93,7	2.292	19	2.273
1999/00	530	774	10.157	5.238	4.919	8.351	82,2	9.559	94,1	2.504	19	2.485
2000/01	572	827	10.699	5.563	5.136	8.403	78,5	10.121	94,6	2.719	22	2.697
2001/02	641	914	11.545	5.981	5.564	8.958	77,6	10.760	93,2	2.902	28	2.874
2002/03	686	950	11.843	6.113	5.730	8.700	73,5	10.637	89,8	3.120	25	3.095
2003/04	734	1.010	12.789	6.539	6.250	9.219	72,1	10.852	84,9	3.465	52	3.413
2004/05	773	1.056	13.429	6.939	6.490	9.583	71,4	11.397	84,9	3.689	57	3.632
2005/06	889	1.193	16.037	8.332	7.705	11.215	69,9	12.461	77,7	4.081	73	4.008
2006/07	928	1.242	16.551	8.654	7.897	11.705	70,7	13.376	80,8	4.329	79	4.250
2007/08	956	1.279	17.017	8.802	8.215	12.529	73,6	12.975	76,2	4.397	55	4.342
2008/09	1.026	1.369	18.389	9.557	8.832	13.622	74,1	14.266	77,6	4.804	65	4.739
2009/10	1.117	1.533	20.767	10.828	9.939	13.512	65,1	16.620	80,0	5.144	79	5.065
2010/11	1.208	1.691	25.321	13.170	12.151	16.732	66,1	19.452	76,8	5.633	83	5.550
2011/12	1.267	1.813	23.625	12.134	11.491	16.061	68,0	19.022	80,5	5.962	94	5.868
2012/13	1.349	1.961	25.539	13.194	12.345	17.886	70,0	19.843	77,7	6.571	99	6.472
2013/14	1.450	2.132	27.835	14.482	13.353	19.695	70,8	21.610	77,6	7.221	119	7.102
2014/15	1.651	2.456	30.558	15.104	15.454	21.553	70,5	23.670	77,5	8.356	147	8.209
2015/16	1.760	2.681	33.500	17.360	16.140	23.750	70,9	26.298	78,5	9.278	162	9.116
2016/17	1.882	2.890	35.758	18.523	17.235	25.989	72,7	27.944	78,1	10.119	195	9.924
2017/18	2.121	3.374	43.396	22.426	20.970	.	.	31.755	73,2	10.947	178	10.769
2018/19	2.185	3.517	44.817	23.107	21.710	.	.	33.154	74,0	11.941	187	11.754
2019/20	2.310	3.732	47.282	24.496	22.786	.	.	34.849	73,7	12.654	224	12.430
2020/21	2.417	3.927	47.832	24.736	23.096	.	.	34.751	72,7	13.205	203	13.002

Q: STATISTIK AUSTRIA. - 1) Gruppen bzw. Personal nach der geführten Form der Betreuungseinrichtung; bis 2016/17 Betreuungspersonal und Hilfspersonal (z.B. Haus-, Reinigungspersonal), ab 2017/18 nur noch Betreuungspersonal ohne Hilfspersonal. - 2) Betreute Kinder nach der geführten Form der Betreuungsgruppe. - 3) Über die Berufstätigkeit der Eltern stehen ab 2017/18 keine Daten zur Verfügung.

## Zeitreihe 1 - Krippen und Kleinkindbetreuungseinrichtungen in den Bundesländern 1972 - 2020

Jahr	Anzahl	Gruppen <sup>1)</sup>	Kinder <sup>2)</sup>							Personal <sup>1)</sup>		
			insgesamt			darunter mit berufstätiger Mutter <sup>3)</sup>		darunter mit Mittagessen in der Anstalt		zus.	männl.	weibl.
			zusammen	männlich	weiblich	zus. abs.	zus. %	zus. abs.	zus.%			
<b>Burgenland</b>												
1972/73	-	-	-	-	-	-	-	-	-	-	-	-
1973/74	-	-	-	-	-	-	-	-	-	-	-	-
1974/75	-	-	-	-	-	-	-	-	-	-	-	-
1975/76	-	-	-	-	-	-	-	-	-	-	-	-
1976/77	-	-	-	-	-	-	-	-	-	-	-	-
1977/78	-	-	-	-	-	-	-	-	-	-	-	-
1978/79	-	-	-	-	-	-	-	-	-	-	-	-
1979/80	-	-	-	-	-	-	-	-	-	-	-	-
1980/81	-	-	-	-	-	-	-	-	-	-	-	-
1981/82	-	-	-	-	-	-	-	-	-	-	-	-
1982/83	-	-	-	-	-	-	-	-	-	-	-	-
1983/84	-	-	-	-	-	-	-	-	-	-	-	-
1984/85	-	-	-	-	-	-	-	-	-	-	-	-
1985/86	-	-	-	-	-	-	-	-	-	-	-	-
1986/87	-	-	-	-	-	-	-	-	-	-	-	-
1987/88	-	-	-	-	-	-	-	-	-	-	-	-
1988/89	-	-	-	-	-	-	-	-	-	-	-	-
1989/90	-	-	-	-	-	-	-	-	-	-	-	-
1990/91	3	3	42	21	21	42	100,0	40	95,2	9	-	9
1991/92	3	3	29	13	16	29	100,0	27	93,1	11	-	11
1992/93	3	3	31	15	16	30	96,8	29	93,5	7	-	7
1993/94	3	3	28	13	15	25	89,3	25	89,3	9	-	9
1994/95	3	3	33	11	22	32	97,0	32	97,0	9	-	9
1995/96	3	3	33	15	18	33	100,0	33	100,0	9	-	9
1996/97	3	3	38	26	12	37	97,4	31	81,6	10	-	10
1997/98	3	3	40	21	19	39	97,5	36	90,0	10	-	10
1998/99	7	7	64	35	29	63	98,4	49	76,6	18	-	18
1999/00	13	14	159	90	69	141	88,7	117	73,6	42	-	42
2000/01	15	17	193	98	95	172	89,1	158	81,9	54	-	54
2001/02	20	23	264	123	141	233	88,3	208	78,8	72	-	72
2002/03	23	26	306	157	149	235	76,8	223	72,9	80	-	80
2003/04	24	28	328	175	153	254	77,4	253	77,1	89	-	89
2004/05	27	31	379	199	180	286	75,5	304	80,2	102	-	102
2005/06	31	37	472	263	209	360	76,3	357	75,6	124	-	124
2006/07	34	41	513	273	240	395	77,0	370	72,1	141	-	141
2007/08	40	46	595	315	280	466	78,3	448	75,3	167	-	167
2008/09	44	53	691	349	342	526	76,1	498	72,1	191	3	188
2009/10	49	60	772	385	387	533	69,0	593	76,8	228	-	228
2010/11	52	66	882	458	424	628	71,2	635	72,0	251	-	251
2011/12	54	68	909	454	455	632	69,5	655	72,1	262	3	259
2012/13	62	78	997	532	465	683	68,5	690	69,2	306	2	304
2013/14	65	80	1.056	529	527	754	71,4	738	69,9	320	1	319
2014/15	67	84	1.064	520	544	747	70,2	716	67,3	379	2	377
2015/16	70	88	1.054	565	489	716	67,9	702	66,6	414	1	413
2016/17	70	88	1.063	563	500	733	69,0	688	64,7	419	1	418
2017/18	75	92	1.119	580	539	.	.	730	65,2	400	3	397
2018/19	75	94	1.179	632	547	.	.	800	67,9	410	5	405
2019/20	85	109	1.335	666	669	.	.	916	68,6	456	6	450
2020/21	92	120	1.456	726	730	.	.	979	67,2	486	5	481

Q: STATISTIK AUSTRIA. - 1) Gruppen bzw. Personal nach der geführten Form der Betreuungseinrichtung; bis 2016/17 Betreuungspersonal und Hilfspersonal (z.B. Haus-, Reinigungspersonal), ab 2017/18 nur noch Betreuungspersonal ohne Hilfspersonal. - 2) Betreute Kinder nach der geführten Form der Betreuungsgruppe. - 3) Über die Berufstätigkeit der Eltern stehen ab 2017/18 keine Daten zur Verfügung.

## Zeitreihe 1 - Krippen und Kleinkindbetreuungseinrichtungen in den Bundesländern 1972 - 2020

Jahr	Anzahl	Gruppen <sup>1)</sup>	Kinder <sup>2)</sup>							Personal <sup>1)</sup>		
			insgesamt			darunter mit berufstätiger Mutter <sup>3)</sup>		darunter mit Mittagessen in der Anstalt		zus.	männl.	weibl.
			zusammen	männlich	weiblich	zus. abs.	zus. %	zus. abs.	zus.%			
<b>Kärnten<sup>4)</sup></b>												
1972/73	2	2	38	26	12	38	100,0	37	97,4	7	2	5
1973/74	2	2	40	21	19	40	100,0	40	100,0	7	-	7
1974/75	2	2	34	17	17	33	97,1	34	100,0	5	-	5
1975/76	3	3	49	31	18	37	75,5	42	85,7	10	-	10
1976/77	3	3	58	38	20	52	89,7	54	93,1	7	-	7
1977/78	3	3	56	33	23	45	80,4	46	82,1	9	-	9
1978/79	3	3	56	31	25	44	78,6	41	73,2	9	1	8
1979/80	3	3	52	21	31	43	82,7	44	84,6	12	-	12
1980/81	4	4	68	36	32	54	79,4	60	88,2	10	-	10
1981/82	4	4	67	37	30	56	83,6	60	89,6	11	-	11
1982/83	5	6	86	46	40	77	89,5	71	82,6	13	-	13
1983/84	5	5	88	39	49	76	86,4	71	80,7	13	-	13
1984/85	5	5	87	42	45	71	81,6	71	81,6	14	-	14
1985/86	5	5	87	41	46	75	86,2	76	87,4	13	-	13
1986/87	5	5	90	47	43	77	85,6	85	94,4	15	-	15
1987/88	5	5	87	47	40	74	85,1	84	96,6	15	-	15
1988/89	5	5	83	48	35	71	85,5	80	96,4	15	-	15
1989/90	6	6	98	61	37	88	89,8	91	92,9	20	-	20
1990/91	7	8	116	54	62	108	93,1	113	97,4	32	-	32
1991/92	7	8	115	59	56	110	95,7	109	94,8	28	-	28
1992/93	7	8	118	60	58	111	94,1	117	99,2	28	-	28
1993/94	8	9	123	77	46	120	97,6	116	94,3	28	-	28
1994/95	8	9	123	62	61	116	94,3	122	99,2	29	-	29
1995/96	9	10	149	78	71	136	91,3	142	95,3	34	-	34
1996/97	9	10	144	69	75	129	89,6	136	94,4	34	-	34
1997/98	8	9	130	53	77	120	92,3	118	90,8	30	-	30
1998/99	8	9	130	62	68	118	90,8	123	94,6	31	-	31
1999/00	9	10	138	70	68	119	86,2	131	94,9	32	1	31
2000/01	10	11	148	73	75	119	80,4	140	94,6	39	-	39
2001/02	9	10	142	74	68	105	73,9	126	88,7	34	-	34
2002/03	73	97	1.457	763	694	1.174	80,6	1.058	72,6	313	-	313
2003/04	76	108	1.753	858	895	1.308	74,6	1.268	72,3	374	18	356
2004/05	74	103	1.524	781	743	1.104	72,4	1.068	70,1	362	22	340
2005/06	77	110	1.683	868	815	1.206	71,7	1.191	70,8	393	21	372
2006/07	79	113	1.752	908	844	1.225	69,9	1.219	69,6	411	27	384
2007/08	79	114	1.895	931	964	1.359	71,7	1.086	57,3	414	2	412
2008/09	79	120	1.943	1.000	943	1.459	75,1	1.334	68,7	420	2	418
2009/10	88	140	2.242	1.170	1.072	1.695	75,6	1.594	71,1	513	4	509
2010/11	95	149	2.387	1.270	1.117	1.873	78,5	1.738	72,8	555	5	550
2011/12	93	148	2.370	1.186	1.184	1.880	79,3	1.718	72,5	559	5	554
2012/13	99	160	2.579	1.288	1.291	2.120	82,2	1.970	76,4	569	3	566
2013/14	104	165	2.592	1.380	1.212	2.140	82,6	1.993	76,9	599	7	592
2014/15	111	174	2.695	1.386	1.309	2.203	81,7	2.094	77,7	640	6	634
2015/16	113	180	2.840	1.442	1.398	2.383	83,9	2.273	80,0	662	5	657
2016/17	118	188	2.893	1.501	1.392	2.391	82,6	2.347	81,1	685	5	680
2017/18	120	192	2.935	1.495	1.440	.	.	2.402	81,8	666	4	662
2018/19	129	203	3.055	1.561	1.494	.	.	2.616	85,6	722	4	718
2019/20	138	217	3.212	1.648	1.564	-	-	2.791	86,9	806	9	797
2020/21	148	226	3.316	1.711	1.605	-	-	2.879	86,8	828	9	819

Q: STATISTIK AUSTRIA. - 1) Gruppen bzw. Personal nach der geführten Form der Betreuungseinrichtung; bis 2016/17 Betreuungspersonal und Hilfspersonal (z.B. Haus-, Reinigungspersonal), ab 2017/18 nur noch Betreuungspersonal ohne Hilfspersonal. - 2) Betreute Kinder nach der geführten Form der Betreuungsgruppe. - 3) Über die Berufstätigkeit der Eltern stehen ab 2017/18 keine Daten zur Verfügung. - 4) Ab 2002/03 inkl. "Kindergruppen", die nach dem Jugendwohlfahrtsgesetz gefördert werden.



## Zeitreihe 1 - Krippen und Kleinkindbetreuungseinrichtungen in den Bundesländern 1972 - 2020

Jahr	Anzahl	Gruppen <sup>1)</sup>	Kinder <sup>2)</sup>						Personal <sup>1)</sup>			
			insgesamt			darunter mit berufstätiger Mutter <sup>3)</sup>		darunter mit Mittagessen in der Anstalt		zus.	männl.	weibl.
			zusammen	männlich	weiblich	zus. abs.	zus. %	zus. abs.	zus.%			
<b>Niederösterreich</b>												
1972/73	6	6	108	47	61	108	100,0	87	80,6	20	1	19
1973/74	9	9	159	74	85	152	95,6	141	88,7	23	-	23
1974/75	9	9	153	68	85	128	83,7	145	94,8	48	1	47
1975/76	6	6	80	37	43	69	86,3	77	96,3	22	1	21
1976/77	5	5	68	30	38	65	95,6	66	97,1	15	-	15
1977/78	3	3	62	37	25	57	91,9	60	96,8	7	-	7
1978/79	3	3	61	30	31	59	96,7	58	95,1	7	-	7
1979/80	3	3	71	34	37	70	98,6	71	100,0	7	1	6
1980/81	3	4	77	37	40	39	50,6	73	94,8	12	1	11
1981/82	3	4	66	32	34	39	59,1	66	100,0	9	1	8
1982/83	2	3	62	28	34	32	51,6	60	96,8	6	-	6
1983/84	3	4	79	38	41	52	65,8	78	98,7	9	1	8
1984/85	3	4	81	41	40	46	56,8	80	98,8	9	-	9
1985/86	5	6	92	53	39	86	93,5	91	98,9	16	-	16
1986/87	7	7	125	66	59	67	53,6	118	94,4	23	-	23
1987/88	8	8	113	63	50	111	98,2	110	97,3	19	1	18
1988/89	8	8	122	65	57	112	91,8	120	98,4	26	1	25
1989/90	7	8	140	85	55	132	94,3	132	94,3	23	-	23
1990/91	7	9	126	78	48	123	97,6	124	98,4	23	-	23
1991/92	7	9	114	64	50	103	90,4	112	98,2	20	-	20
1992/93	7	10	144	63	81	142	98,6	144	100,0	24	-	24
1993/94	7	8	107	48	59	104	97,2	105	98,1	18	-	18
1994/95	6	7	98	46	52	93	94,9	92	93,9	16	-	16
1995/96	6	7	84	42	42	81	96,4	82	97,6	19	-	19
1996/97	7	8	106	51	55	102	96,2	105	99,1	21	-	21
1997/98	10	14	184	81	103	179	97,3	143	77,7	38	-	38
1998/99	11	15	200	91	109	197	98,5	199	99,5	43	-	43
1999/00	10	15	193	103	90	190	98,4	193	100,0	42	-	42
2000/01	9	15	197	92	105	194	98,5	196	99,5	35	-	35
2001/02	15	24	310	169	141	295	95,2	299	96,5	59	-	59
2002/03	15	22	259	125	134	244	94,2	248	95,8	54	-	54
2003/04	18	23	243	125	118	173	71,2	210	86,4	49	-	49
2004/05	33	48	675	343	332	575	85,2	582	86,2	108	-	108
2005/06	33	50	671	354	317	558	83,2	561	83,6	116	-	116
2006/07	44	70	806	440	366	644	79,9	680	84,4	172	-	172
2007/08	45	69	772	402	370	651	84,3	687	89,0	161	-	161
2008/09	37	58	549	298	251	479	87,2	497	90,5	142	-	142
2009/10	37	54	590	295	295	508	86,1	547	92,7	130	1	129
2010/11	41	57	592	307	285	470	79,4	508	85,8	150	1	149
2011/12	44	64	638	345	293	541	84,8	582	91,2	158	4	154
2012/13	38	50	551	313	238	460	83,5	508	92,2	127	3	124
2013/14	55	75	887	503	384	744	83,9	819	92,3	191	3	188
2014/15	78	97	1.082	578	504	888	82,1	868	80,2	257	2	255
2015/16	93	113	1.224	638	586	1.032	84,3	1.040	85,0	292	4	288
2016/17	130	167	1.858	946	912	1.541	82,9	1.416	76,2	456	13	443
2017/18	137	179	2.249	1.180	1.069	.	.	1.856	82,5	482	9	473
2018/19	141	187	2.578	1.379	1.199	.	.	2.086	80,9	507	4	503
2019/20	159	216	2.859	1.505	1.354	.	.	2.356	82,4	585	5	580
2020/21	187	251	3.073	1.608	1.465	.	.	2.494	81,2	666	7	659

Q: STATISTIK AUSTRIA. - 1) Gruppen bzw. Personal nach der geführten Form der Betreuungseinrichtung; bis 2016/17 Betreuungspersonal und Hilfspersonal (z.B. Haus-, Reinigungspersonal), ab 2017/18 nur noch Betreuungspersonal ohne Hilfspersonal. - 2) Betreute Kinder nach der geführten Form der Betreuungsgruppe. - 3) Über die Berufstätigkeit der Eltern stehen ab 2017/18 keine Daten zur Verfügung.

## Zeitreihe 1 - Krippen und Kleinkindbetreuungseinrichtungen in den Bundesländern 1972 - 2020

Jahr	Anzahl	Gruppen <sup>1)</sup>	Kinder <sup>2)</sup>							Personal <sup>1)</sup>		
			insgesamt			darunter mit berufstätiger Mutter <sup>3)</sup>		darunter mit Mittagessen in der Anstalt		zus.	männl.	weibl.
			zusammen	männlich	weiblich	zus. abs.	zus. %	zus. abs.	zus.%			
<b>Oberösterreich</b>												
1972/73	16	31	339	184	155	335	98,8	333	98,2	91	9	82
1973/74	15	32	331	194	137	330	99,7	326	98,5	86	3	83
1974/75	15	31	306	172	134	306	100,0	305	99,7	86	1	85
1975/76	12	28	263	134	129	263	100,0	263	100,0	76	4	72
1976/77	13	29	278	143	135	278	100,0	275	98,9	77	6	71
1977/78	14	32	321	174	147	318	99,1	321	100,0	90	2	88
1978/79	15	41	388	216	172	385	99,2	383	98,7	105	-	105
1979/80	11	33	326	164	162	326	100,0	324	99,4	76	2	74
1980/81	10	35	340	186	154	315	92,6	333	97,9	88	1	87
1981/82	10	37	348	189	159	345	99,1	340	97,7	88	-	88
1982/83	10	36	352	195	157	350	99,4	352	100,0	88	-	88
1983/84	10	37	378	185	193	377	99,7	371	98,1	91	-	91
1984/85	10	37	381	189	192	378	99,2	375	98,4	92	-	92
1985/86	10	37	365	189	176	363	99,5	362	99,2	91	2	89
1986/87	14	41	419	227	192	417	99,5	415	99,0	94	-	94
1987/88	14	43	420	222	198	419	99,8	417	99,3	95	-	95
1988/89	14	44	437	237	200	437	100,0	436	99,8	101	-	101
1989/90	14	44	425	221	204	402	94,6	402	94,6	99	-	99
1990/91	14	44	432	218	214	431	99,8	431	99,8	95	-	95
1991/92	13	42	407	229	178	383	94,1	391	96,1	99	-	99
1992/93	22	55	599	314	285	499	83,3	472	78,8	137	4	133
1993/94	25	58	616	314	302	499	81,0	515	83,6	141	2	139
1994/95	32	56	717	376	341	545	76,0	538	75,0	151	1	150
1995/96	37	59	763	403	360	587	76,9	523	68,5	170	4	166
1996/97	41	65	901	461	440	651	72,3	610	67,7	193	2	191
1997/98	32	52	611	318	293	562	92,0	504	82,5	155	1	154
1998/99	33	53	620	332	288	572	92,3	510	82,3	165	2	163
1999/00	40	64	777	394	383	741	95,4	708	91,1	197	1	196
2000/01	45	72	843	449	394	795	94,3	775	91,9	217	1	216
2001/02	56	86	982	503	479	924	94,1	891	90,7	261	4	257
2002/03	59	89	924	458	466	867	93,8	833	90,2	265	2	263
2003/04	61	91	939	474	465	837	89,1	852	90,7	283	3	280
2004/05	68	97	980	511	469	887	90,5	893	91,1	303	3	300
2005/06	68	101	1.023	526	497	937	91,6	910	89,0	294	1	293
2006/07	72	106	1.095	550	545	1.011	92,3	988	90,2	311	4	307
2007/08	76	114	1.197	608	589	1.094	91,4	1.076	89,9	327	2	325
2008/09	90	132	1.372	698	674	1.240	90,4	1.231	89,7	383	4	379
2009/10	128	190	1.748	911	837	1.530	87,5	1.523	87,1	560	4	556
2010/11	156	231	2.200	1.150	1.050	1.823	82,9	1.923	87,4	675	4	671
2011/12	172	270	2.544	1.297	1.247	2.178	85,6	2.267	89,1	762	6	756
2012/13	200	316	3.041	1.522	1.519	2.595	85,3	2.592	85,2	901	3	898
2013/14	217	356	3.394	1.746	1.648	2.896	85,3	2.904	85,6	1.069	5	1.064
2014/15	252	410	3.856	1.943	1.913	3.280	85,1	3.311	85,9	1.223	5	1.218
2015/16	277	471	4.437	2.207	2.230	3.766	84,9	3.721	83,9	1.425	10	1.415
2016/17	300	524	5.012	2.541	2.471	4.291	85,6	4.314	86,1	1.603	13	1.590
2017/18	320	580	5.505	2.778	2.727	.	.	4.675	84,9	1.651	12	1.639
2018/19	331	606	5.733	2.893	2.840	.	.	4.787	83,5	1.724	16	1.708
2019/20	358	654	6.294	3.183	3.111	.	.	5.209	82,8	1.866	17	1.849
2020/21	362	674	6.242	3.087	3.155	.	.	5.101	81,7	1.955	15	1.940

Q: STATISTIK AUSTRIA. - 1) Gruppen bzw. Personal nach der geführten Form der Betreuungseinrichtung; bis 2016/17 Betreuungspersonal und Hilfspersonal (z.B. Haus-, Reinigungspersonal), ab 2017/18 nur noch Betreuungspersonal ohne Hilfspersonal. - 2) Betreute Kinder nach der geführten Form der Betreuungsgruppe. - 3) Über die Berufstätigkeit der Eltern stehen ab 2017/18 keine Daten zur Verfügung.

## Zeitreihe 1 - Krippen und Kleinkindbetreuungseinrichtungen in den Bundesländern 1972 - 2020

Jahr	Anzahl	Gruppen <sup>1)</sup>	Kinder <sup>2)</sup>								Personal <sup>1)</sup>		
			insgesamt			darunter mit berufstätiger Mutter <sup>3)</sup>		darunter mit Mittagessen in der Anstalt			zus.	männl.	weibl.
			zusammen	männlich	weiblich	zus. abs.	zus. %	zus. abs.	zus. %				
<b>Salzburg</b>													
1972/73	-	-	-	-	-	-	-	-	-	-	-	-	-
1973/74	-	-	-	-	-	-	-	-	-	-	-	-	-
1974/75	1	1	13	5	8	13	100,0	13	100,0	2	-	-	2
1975/76	3	5	88	41	47	74	84,1	84	95,5	15	-	-	15
1976/77	3	5	79	44	35	71	89,9	74	93,7	16	-	-	16
1977/78	3	5	77	40	37	74	96,1	71	92,2	20	1	-	19
1978/79	3	5	73	34	39	66	90,4	70	95,9	18	1	-	17
1979/80	4	6	85	49	36	77	90,6	81	95,3	22	1	-	21
1980/81	4	6	86	40	46	76	88,4	78	90,7	22	1	-	21
1981/82	4	6	88	43	45	85	96,6	81	92,0	22	1	-	21
1982/83	4	6	87	44	43	84	96,6	74	85,1	22	3	-	19
1983/84	4	5	72	40	32	70	97,2	68	94,4	19	1	-	18
1984/85	3	3	47	25	22	47	100,0	31	66,0	13	1	-	12
1985/86	3	3	41	24	17	40	97,6	37	90,2	17	1	-	16
1986/87	3	3	40	18	22	40	100,0	39	97,5	17	1	-	16
1987/88	3	3	44	20	24	43	97,7	43	97,7	18	1	-	17
1988/89	3	3	47	24	23	46	97,9	46	97,9	18	1	-	17
1989/90	3	3	43	25	18	43	100,0	41	95,3	12	-	-	12
1990/91	3	3	43	26	17	43	100,0	42	97,7	17	1	-	16
1991/92	3	3	46	21	25	45	97,8	45	97,8	18	1	-	17
1992/93	10	23	186	93	93	151	81,2	136	73,1	60	5	-	55
1993/94	13	27	222	123	99	184	82,9	154	69,4	66	5	-	61
1994/95	11	34	187	112	75	150	80,2	136	72,7	64	7	-	57
1995/96	13	40	221	126	95	188	85,1	176	79,6	82	8	-	74
1996/97	13	38	209	106	103	183	87,6	154	73,7	75	7	-	68
1997/98	21	52	311	167	144	259	83,3	232	74,6	109	6	-	103
1998/99	34	76	449	237	212	362	80,6	295	65,7	163	7	-	156
1999/00	38	88	524	276	248	460	87,8	401	76,5	195	8	-	187
2000/01	46	104	678	358	320	582	85,8	537	79,2	237	13	-	224
2001/02	52	113	768	385	383	674	87,8	595	77,5	251	12	-	239
2002/03	51	105	732	383	349	592	80,9	600	82,0	245	12	-	233
2003/04	52	99	729	376	353	594	81,5	600	82,3	230	14	-	216
2004/05	52	103	770	425	345	610	79,2	624	81,0	237	15	-	222
2005/06	51	103	790	411	379	587	74,3	628	79,5	241	16	-	225
2006/07	54	104	820	421	399	605	73,8	661	80,6	259	16	-	243
2007/08	56	103	810	408	402	631	77,9	641	79,1	263	23	-	240
2008/09	61	114	927	500	427	745	80,4	720	77,7	308	23	-	285
2009/10	72	135	1.089	578	511	854	78,4	853	78,3	357	22	-	335
2010/11	77	146	1.166	619	547	920	78,9	885	75,9	386	23	-	363
2011/12	83	151	1.230	663	567	943	76,7	953	77,5	433	24	-	409
2012/13	96	175	1.438	797	641	1.152	80,1	1.069	74,3	490	23	-	467
2013/14	118	206	1.680	876	804	1.369	81,5	1.230	73,2	576	29	-	547
2014/15	128	228	1.848	932	916	1.503	81,3	1.399	75,7	640	32	-	608
2015/16	128	238	1.906	979	927	1.576	82,7	1.458	76,5	705	33	-	672
2016/17	131	251	1.996	1.038	958	1.680	84,2	1.520	76,2	740	51	-	689
2017/18	136	269	2.119	1.102	1.017	.	.	1.689	79,7	669	12	-	657
2018/19	140	283	2.210	1.145	1.065	.	.	1.742	78,8	713	14	-	699
2019/20	156	311	2.428	1.266	1.162	.	.	1.876	77,3	816	15	-	801
2020/21	167	336	2.584	1.374	1.210	.	.	1.848	71,5	877	16	-	861

Q: STATISTIK AUSTRIA. - 1) Gruppen bzw. Personal nach der geführten Form der Betreuungseinrichtung; bis 2016/17 Betreuungspersonal und Hilfspersonal (z.B. Haus-, Reinigungspersonal), ab 2017/18 nur noch Betreuungspersonal ohne Hilfspersonal. - 2) Betreute Kinder nach der geführten Form der Betreuungsgruppe. - 3) Über die Berufstätigkeit der Eltern stehen ab 2017/18 keine Daten zur Verfügung.

## Zeitreihe 1 - Krippen und Kleinkindbetreuungseinrichtungen in den Bundesländern 1972 - 2020

Jahr	Anzahl	Gruppen <sup>1)</sup>	Kinder <sup>2)</sup>						Personal <sup>1)</sup>			
			insgesamt			darunter mit berufstätiger Mutter <sup>3)</sup>		darunter mit Mittagessen in der Anstalt		zus.	männl.	weibl.
			zusammen	männlich	weiblich	zus. abs.	zus. %	zus. abs.	zus.%			
<b>Steiermark<sup>4)</sup></b>												
1972/73	6	8	137	77	60	113	82,5	130	94,9	28	1	27
1973/74	4	6	99	46	53	96	97,0	91	91,9	20	3	17
1974/75	7	9	128	64	64	123	96,1	120	93,8	29	1	28
1975/76	8	10	136	72	64	131	96,3	135	99,3	32	2	30
1976/77	9	10	166	83	83	163	98,2	159	95,8	36	3	33
1977/78	6	7	111	62	49	104	93,7	107	96,4	29	-	29
1978/79	9	11	143	72	71	136	95,1	135	94,4	34	-	34
1979/80	10	12	149	81	68	142	95,3	140	94,0	36	-	36
1980/81	10	14	186	113	73	181	97,3	181	97,3	69	3	66
1981/82	9	13	176	91	85	175	99,4	171	97,2	50	1	49
1982/83	8	12	141	76	65	118	83,7	140	99,3	42	1	41
1983/84	7	8	120	62	58	118	98,3	118	98,3	29	-	29
1984/85	8	12	166	94	72	162	97,6	164	98,8	44	1	43
1985/86	8	13	166	95	71	148	89,2	161	97,0	40	1	39
1986/87	7	7	95	61	34	81	85,3	84	88,4	18	-	18
1987/88	8	12	154	89	65	146	94,8	128	83,1	20	2	18
1988/89	4	6	76	34	42	70	92,1	72	94,7	8	-	8
1989/90	4	6	76	37	39	67	88,2	67	88,2	16	-	16
1990/91	9	18	227	101	126	220	96,9	225	99,1	48	-	48
1991/92	9	18	215	100	115	205	95,3	212	98,6	60	1	59
1992/93	9	18	188	84	104	135	71,8	140	74,5	57	1	56
1993/94	9	18	204	97	107	184	90,2	191	93,6	63	-	63
1994/95	10	19	204	105	99	198	97,1	197	96,6	63	1	62
1995/96	11	21	275	148	127	243	88,4	243	88,4	67	-	67
1996/97	10	19	225	124	101	146	64,9	146	64,9	63	1	62
1997/98	13	22	258	145	113	239	92,6	243	94,2	93	3	90
1998/99	14	24	258	139	119	221	85,7	236	91,5	89	2	87
1999/00	19	27	261	133	128	238	91,2	217	83,1	63	-	63
2000/01	25	33	305	157	148	279	91,5	280	91,8	106	1	105
2001/02	39	51	472	244	228	432	91,5	406	86,0	140	4	136
2002/03	51	66	612	320	292	516	84,3	503	82,2	229	2	227
2003/04	54	73	716	345	371	634	88,5	651	90,9	349	2	347
2004/05	62	87	849	423	426	659	77,6	714	84,1	414	2	412
2005/06	63	89	870	419	451	703	80,8	805	92,5	423	2	421
2006/07	67	93	929	447	482	725	78,0	807	86,9	500	2	498
2007/08	70	98	1.074	544	530	894	83,2	949	88,4	487	1	486
2008/09	81	115	1.242	628	614	1.041	83,8	1.092	87,9	571	-	571
2009/10	95	137	1.504	759	745	1.168	77,7	1.244	82,7	683	-	683
2010/11	122	179	1.906	934	972	1.480	77,6	1.641	86,1	930	8	922
2011/12	136	207	2.209	1.151	1.058	1.745	79,0	2.015	91,2	1.055	10	1.045
2012/13	155	233	2.508	1.299	1.209	1.857	74,0	2.164	86,3	1.150	12	1.138
2013/14	165	254	2.666	1.368	1.298	1.915	71,8	2.287	85,8	1.242	12	1.230
2014/15	187	280	2.949	1.514	1.435	2.070	70,2	2.504	84,9	1.383	15	1.368
2015/16	200	302	3.208	1.662	1.546	2.268	70,7	2.688	83,8	1.509	14	1.495
2016/17	228	338	3.551	1.845	1.706	2.556	72,0	2.866	80,7	1.699	14	1.685
2017/18	248	363	3.864	2.019	1.845	.	.	3.058	79,1	1.438	10	1.428
2018/19	261	388	4.135	2.165	1.970	.	.	3.358	81,2	1.592	8	1.584
2019/20	283	421	4.494	2.356	2.138	.	.	3.611	80,4	1.724	8	1.716
2020/21	304	459	4.789	2.513	2.276	.	.	3.889	81,2	1.960	15	1.945

Q: STATISTIK AUSTRIA. - 1) Gruppen bzw. Personal nach der geführten Form der Betreuungseinrichtung; bis 2016/17 Betreuungspersonal und Hilfspersonal (z.B. Haus-, Reinigungspersonal), ab 2017/18 nur noch Betreuungspersonal ohne Hilfspersonal. - 2) Betreute Kinder nach der geführten Form der Betreuungsgruppe. - 3) Über die Berufstätigkeit der Eltern stehen ab 2017/18 keine Daten zur Verfügung. - 4) Für das Bundesland Steiermark sind seit dem Berichtsjahr 2018/19 keine vollständigen Angaben über das Geschlecht der Kinder und über die Einnahme eines Mittagessens vorhanden, die Werte wurden geschätzt.

## Zeitreihe 1 - Krippen und Kleinkindbetreuungseinrichtungen in den Bundesländern 1972 - 2020

Jahr	Anzahl	Gruppen <sup>1)</sup>	Kinder <sup>2)</sup>							Personal <sup>1)</sup>		
			insgesamt			darunter mit berufstätiger Mutter <sup>3)</sup>		darunter mit Mittagessen in der Anstalt		zus.	männl.	weibl.
			zusammen	männlich	weiblich	zus. abs.	zus. %	zus. abs.	zus.%			
<b>Tirol<sup>4)</sup></b>												
1972/73	1	1	16	9	7	14	87,5	13	81,3	4	-	4
1973/74	1	1	26	16	10	26	100,0	26	100,0	4	-	4
1974/75	3	3	75	49	26	50	66,7	70	93,3	13	-	13
1975/76	3	3	69	43	26	69	100,0	67	97,1	13	-	13
1976/77	4	4	92	52	40	92	100,0	77	83,7	17	-	17
1977/78	4	4	85	49	36	84	98,8	82	96,5	10	-	10
1978/79	5	5	84	41	43	75	89,3	77	91,7	12	-	12
1979/80	4	4	78	44	34	77	98,7	78	100,0	10	-	10
1980/81	4	5	77	41	36	61	79,2	62	80,5	11	-	11
1981/82	5	5	106	54	52	90	84,9	76	71,7	13	-	13
1982/83	5	6	98	51	47	80	81,6	84	85,7	13	-	13
1983/84	5	6	106	60	46	89	84,0	98	92,5	13	1	12
1984/85	5	6	103	59	44	84	81,6	88	85,4	14	-	14
1985/86	5	6	100	60	40	82	82,0	84	84,0	13	-	13
1986/87	5	6	88	53	35	70	79,5	66	75,0	13	-	13
1987/88	5	6	91	45	46	73	80,2	66	72,5	13	-	13
1988/89	7	8	130	62	68	102	78,5	100	76,9	19	-	19
1989/90	7	10	128	73	55	109	85,2	94	73,4	20	-	20
1990/91	7	11	133	72	61	93	69,9	85	63,9	22	-	22
1991/92	6	9	115	52	63	95	82,6	82	71,3	18	-	18
1992/93	6	8	121	70	51	98	81,0	89	73,6	20	-	20
1993/94	8	11	152	89	63	121	79,6	113	74,3	30	2	28
1994/95	12	17	206	109	97	175	85,0	124	60,2	46	3	43
1995/96	15	20	258	136	122	198	76,7	182	70,5	54	2	52
1996/97	19	25	318	180	138	259	81,4	239	75,2	73	2	71
1997/98	18	25	330	184	146	293	88,8	249	75,5	67	-	67
1998/99	22	30	351	181	170	289	82,3	278	79,2	83	1	82
1999/00	25	34	422	229	193	342	81,0	309	73,2	98	1	97
2000/01	28	38	475	252	223	391	82,3	371	78,1	116	3	113
2001/02	31	41	533	293	240	428	80,3	378	70,9	130	2	128
2002/03	30	39	495	265	230	384	77,6	339	68,5	131	2	129
2003/04	34	42	565	288	277	435	77,0	380	67,3	125	1	124
2004/05	36	43	589	294	295	438	74,4	396	67,2	129	2	127
2005/06	138	156	2.872	1.444	1.428	1.836	63,9	1.157	40,3	467	15	452
2006/07	146	176	3.007	1.566	1.441	1.875	62,4	1.193	39,7	488	16	472
2007/08	145	176	3.038	1.565	1.473	2.022	66,6	1.289	42,4	497	15	482
2008/09	164	196	3.446	1.770	1.676	2.364	68,6	1.510	43,8	554	13	541
2009/10	172	209	3.576	1.857	1.719	2.423	67,8	1.719	48,1	619	16	603
2010/11	174	219	3.632	1.896	1.736	2.447	67,4	1.873	51,6	629	13	616
2011/12	183	240	3.808	1.935	1.873	2.676	70,3	1.949	51,2	726	10	716
2012/13	196	269	4.088	2.131	1.957	2.905	71,1	2.162	52,9	819	12	807
2013/14	209	290	4.575	2.434	2.141	3.373	73,7	2.417	52,8	896	14	882
2014/15	225	319	4.932	2.545	2.387	3.704	75,1	2.548	51,7	1.000	17	983
2015/16	233	334	5.173	2.688	2.485	3.882	75,0	2.875	55,6	1.073	23	1.050
2016/17	249	358	5.551	2.846	2.705	4.372	78,8	2.963	53,4	1.248	24	1.224
2017/18	259	382	5.968	3.065	2.903	.	.	3.243	54,3	1.184	20	1.164
2018/19	272	411	5.955	3.134	2.821	.	.	3.327	55,9	1.325	20	1.305
2019/20	282	440	6.090	3.214	2.876	.	.	3.546	58,2	1.427	24	1.403
2020/21	293	456	6.100	3.197	2.903	.	.	3.528	57,8	1.482	21	1.461

Q: STATISTIK AUSTRIA. - 1) Gruppen bzw. Personal nach der geführten Form der Betreuungseinrichtung; bis 2016/17 Betreuungspersonal und Hilfspersonal (z.B. Haus-, Reinigungspersonal), ab 2017/18 nur noch Betreuungspersonal ohne Hilfspersonal. - 2) Betreute Kinder nach der geführten Form der Betreuungsgruppe. - 3) Über die Berufstätigkeit der Eltern stehen ab 2017/18 keine Daten zur Verfügung. - 4) Ab 2005/06 inkl. "Kindergruppen", die die Kriterien institutioneller Kinderbetreuung erfüllen.

## Zeitreihe 1 - Krippen und Kleinkindbetreuungseinrichtungen in den Bundesländern 1972 - 2020

Jahr	Anzahl	Gruppen <sup>1)</sup>	Kinder <sup>2)</sup>							Personal <sup>1)</sup>		
			insgesamt			darunter mit berufstätiger Mutter <sup>3)</sup>		darunter mit Mittagessen in der Anstalt		zus.	männl.	weibl.
			zusammen	männlich	weiblich	zus. abs.	zus. %	zus. abs.	zus.%			
<b>Vorarlberg<sup>4)</sup></b>												
1972/73	-	-	-	-	-	-	-	-	-	-	-	-
1973/74	-	-	-	-	-	-	-	-	-	-	-	-
1974/75	-	-	-	-	-	-	-	-	-	-	-	-
1975/76	-	-	-	-	-	-	-	-	-	-	-	-
1976/77	-	-	-	-	-	-	-	-	-	-	-	-
1977/78	-	-	-	-	-	-	-	-	-	-	-	-
1978/79	-	-	-	-	-	-	-	-	-	-	-	-
1979/80	-	-	-	-	-	-	-	-	-	-	-	-
1980/81	-	-	-	-	-	-	-	-	-	-	-	-
1981/82	-	-	-	-	-	-	-	-	-	-	-	-
1982/83	-	-	-	-	-	-	-	-	-	-	-	-
1983/84	-	-	-	-	-	-	-	-	-	-	-	-
1984/85	-	-	-	-	-	-	-	-	-	-	-	-
1985/86	-	-	-	-	-	-	-	-	-	-	-	-
1986/87	-	-	-	-	-	-	-	-	-	-	-	-
1987/88	-	-	-	-	-	-	-	-	-	-	-	-
1988/89	-	-	-	-	-	-	-	-	-	-	-	-
1989/90	-	-	-	-	-	-	-	-	-	-	-	-
1990/91	-	-	-	-	-	-	-	-	-	-	-	-
1991/92	-	-	-	-	-	-	-	-	-	-	-	-
1992/93	-	-	-	-	-	-	-	-	-	-	-	-
1993/94	2	2	42	27	15	42	100,0	40	95,2	4	-	4
1994/95	2	2	25	12	13	25	100,0	19	76,0	5	-	5
1995/96	2	2	48	28	20	40	83,3	44	91,7	4	-	4
1996/97	2	2	43	22	21	41	95,3	39	90,7	6	-	6
1997/98	2	2	38	19	19	38	100,0	36	94,7	5	-	5
1998/99	2	2	32	15	17	32	100,0	30	93,8	5	-	5
1999/00	2	2	31	16	15	31	100,0	31	100,0	4	-	4
2000/01	2	2	39	23	16	38	97,4	39	100,0	6	-	6
2001/02	2	3	49	31	18	49	100,0	47	95,9	9	-	9
2002/03	-	-	-	-	-	-	-	-	-	-	-	-
2003/04	-	-	-	-	-	-	-	-	-	-	-	-
2004/05	-	-	-	-	-	-	-	-	-	-	-	-
2005/06	-	-	-	-	-	-	-	-	-	-	-	-
2006/07	-	-	-	-	-	-	-	-	-	-	-	-
2007/08	-	-	-	-	-	-	-	-	-	-	-	-
2008/09	-	-	-	-	-	-	-	-	-	-	-	-
2009/10	-	-	-	-	-	-	-	-	-	-	-	-
2010/11	-	-	-	-	-	-	-	-	-	-	-	-
2011/12	-	-	-	-	-	-	-	-	-	-	-	-
2012/13	-	-	-	-	-	-	-	-	-	-	-	-
2013/14	-	-	-	-	-	-	-	-	-	-	-	-
2014/15	-	-	-	-	-	-	-	-	-	-	-	-
2015/16	-	-	-	-	-	-	-	-	-	-	-	-
2016/17	-	-	-	-	-	-	-	-	-	-	-	-
2017/18	168	325	5.139	2.655	2.484	.	.	1.525	-	1.135	32	1.103
2018/19	178	345	5.456	2.792	2.664	.	.	1.761	-	1.242	24	1.218
2019/20	180	345	5.752	2.955	2.797	.	.	1.617	-	1.262	22	1.240
2020/21	179	352	5.889	3.002	2.887	.	.	1.252	21,3	1.379	29	1.350

Q: STATISTIK AUSTRIA. - 1) Gruppen bzw. Personal nach der geführten Form der Betreuungseinrichtung; bis 2016/17 Betreuungspersonal und Hilfspersonal (z.B. Haus-, Reinigungspersonal), ab 2017/18 nur noch Betreuungspersonal ohne Hilfspersonal. - 2) Betreute Kinder nach der geführten Form der Betreuungsgruppe. - 3) Über die Berufstätigkeit der Eltern stehen ab 2017/18 keine Daten zur Verfügung. - 4) Ab 2017/18 Betreuungseinrichtungen, in denen hauptsächlich Kinder im Alter von 0 bis 3 Jahren betreut werden.

## Zeitreihe 1 - Krippen und Kleinkindbetreuungseinrichtungen in den Bundesländern 1972 - 2020

Jahr	Anzahl	Gruppen <sup>1)</sup>	Kinder <sup>2)</sup>							Personal <sup>1)</sup>		
			insgesamt			darunter mit berufstätiger Mutter <sup>3)</sup>		darunter mit Mittagessen in der Anstalt		zus.	männl.	weibl.
			zusammen	männlich	weiblich	zus. abs.	zus. %	zus. abs.	zus. %			
<b>Wien<sup>4)</sup></b>												
1972/73	155	239	4.250	2.276	1.974	3.815	89,8	4.159	97,9	681	16	665
1973/74	156	234	4.019	2.098	1.921	3.563	88,7	3.911	97,3	662	11	651
1974/75	156	239	4.078	2.116	1.962	3.619	88,7	3.969	97,3	682	5	677
1975/76	155	236	4.088	2.192	1.896	3.460	84,6	3.881	94,9	694	16	678
1976/77	150	230	3.923	2.066	1.857	3.313	84,5	3.750	95,6	680	12	668
1977/78	151	235	4.024	2.115	1.909	3.220	80,0	3.831	95,2	714	14	700
1978/79	160	248	4.126	2.213	1.913	3.249	78,7	3.920	95,0	749	8	741
1979/80	167	258	4.313	2.199	2.114	3.317	76,9	4.011	93,0	803	10	793
1980/81	170	260	4.303	2.190	2.113	3.254	75,6	3.935	91,4	788	26	762
1981/82	173	273	4.566	2.375	2.191	3.353	73,4	4.293	94,0	860	10	850
1982/83	183	283	4.864	2.576	2.288	3.395	69,8	4.484	92,2	894	21	873
1983/84	192	302	5.171	2.719	2.452	3.654	70,7	4.841	93,6	991	32	959
1984/85	205	318	5.410	2.869	2.541	3.892	71,9	5.039	93,1	1.008	19	989
1985/86	211	330	5.480	2.890	2.590	3.953	72,1	5.184	94,6	1.043	18	1.025
1986/87	226	343	5.572	2.930	2.642	4.140	74,3	5.304	95,2	1.083	20	1.063
1987/88	232	344	5.663	2.898	2.765	4.137	73,1	5.387	95,1	1.090	22	1.068
1988/89	242	349	5.709	3.046	2.663	4.481	78,5	5.482	96,0	1.121	19	1.102
1989/90	244	351	5.786	3.147	2.639	4.610	79,7	5.602	96,8	1.122	24	1.098
1990/91	246	354	5.498	2.949	2.549	4.375	79,6	5.319	96,7	1.137	20	1.117
1991/92	245	351	5.351	2.831	2.520	4.231	79,1	5.150	96,2	1.136	5	1.131
1992/93	250	349	5.339	2.825	2.514	4.140	77,5	5.123	96,0	1.151	3	1.148
1993/94	259	359	5.568	2.888	2.680	4.404	79,1	5.359	96,2	1.217	12	1.205
1994/95	270	371	5.651	2.944	2.707	4.409	78,0	5.463	96,7	1.278	9	1.269
1995/96	278	378	5.796	3.013	2.783	4.489	77,4	5.513	95,1	1.279	13	1.266
1996/97	299	403	6.161	3.271	2.890	4.663	75,7	5.985	97,1	1.441	11	1.430
1997/98	327	439	6.693	3.553	3.140	5.064	75,7	6.512	97,3	1.602	11	1.591
1998/99	351	485	7.284	3.735	3.549	5.664	77,8	7.080	97,2	1.695	7	1.688
1999/00	374	520	7.652	3.927	3.725	6.089	79,6	7.452	97,4	1.831	8	1.823
2000/01	392	535	7.821	4.061	3.760	5.833	74,6	7.625	97,5	1.909	4	1.905
2001/02	417	563	8.025	4.159	3.866	5.818	72,5	7.810	97,3	1.946	6	1.940
2002/03	412	546	7.621	3.937	3.684	5.066	66,5	7.078	92,9	1.906	7	1.899
2003/04	415	546	7.516	3.898	3.618	4.984	66,3	6.638	88,3	1.966	14	1.952
2004/05	421	544	7.663	3.963	3.700	5.024	65,6	6.816	88,9	2.034	13	2.021
2005/06	428	547	7.656	4.047	3.609	5.028	65,7	6.852	89,5	2.023	18	2.005
2006/07	432	539	7.629	4.049	3.580	5.225	68,5	7.458	97,8	2.047	14	2.033
2007/08	445	559	7.636	4.029	3.607	5.412	70,9	6.799	89,0	2.081	12	2.069
2008/09	470	581	8.219	4.314	3.905	5.768	70,2	7.384	89,8	2.235	20	2.215
2009/10	476	608	9.246	4.873	4.373	4.801	51,9	8.547	92,4	2.054	32	2.022
2010/11	491	644	12.556	6.536	6.020	7.091	56,5	10.249	81,6	2.057	29	2.028
2011/12	502	665	9.917	5.103	4.814	5.466	55,1	8.883	89,6	2.007	32	1.975
2012/13	503	680	10.337	5.312	5.025	6.114	59,1	8.688	84,0	2.209	41	2.168
2013/14	517	706	10.985	5.646	5.339	6.504	59,2	9.222	84,0	2.328	48	2.280
2014/15	603	864	12.132	5.686	6.446	7.158	59,0	10.230	84,3	2.834	68	2.766
2015/16	646	955	13.658	7.179	6.479	8.127	59,5	11.541	84,5	3.198	72	3.126
2016/17	656	976	13.834	7.243	6.591	8.425	60,9	11.830	85,5	3.269	74	3.195
2017/18	658	992	14.498	7.552	6.946	.	.	12.577	86,7	3.322	76	3.246
2018/19	658	1.000	14.516	7.406	7.110	.	.	12.677	87,3	3.706	92	3.614
2019/20	669	1.019	14.818	7.703	7.115	.	.	12.927	87,2	3.712	118	3.594
2020/21	685	1.053	14.383	7.518	6.865	.	.	12.781	88,9	3.572	86	3.486

Q: STATISTIK AUSTRIA. - 1) Gruppen bzw. Personal nach der geführten Form der Betreuungseinrichtung; bis 2016/17 Betreuungspersonal und Hilfspersonal (z.B. Haus-, Reinigungspersonal), ab 2017/18 nur noch Betreuungspersonal ohne Hilfspersonal. - 2) Betreute Kinder nach der geführten Form der Betreuungsgruppe. - 3) Über die Berufstätigkeit der Eltern stehen ab 2017/18 keine Daten zur Verfügung. - 4) In den Berichtsjahren 2014/15 bis 2017/18 liegen vom Bundesland Wien keine Angaben über das Personal in Kindertagesheimen vor, die ausgewiesenen Werte wurden geschätzt; für die Berichtsjahre 2015/16 und 2016/17 liegen vom Bundesland Wien auch keine vollständigen Angaben über berufstätige Mütter vor, die ausgewiesenen Werte wurden ebenfalls geschätzt.

## Zeitreihe 2 - Kindergärten in den Bundesländern 1972 - 2020

Jahr	Anzahl	Gruppen <sup>1)</sup>	Kinder <sup>2)</sup>						Personal <sup>1)</sup>			
			insgesamt			darunter mit berufstätiger Mutter <sup>3)</sup>		darunter mit Mittagessen in der Anstalt		zus.	männl.	weibl.
			zusammen	männlich	weiblich	zus. abs.	zus. %	zus. abs.	zus. %			
<b>Österreich</b>												
1972/73	2.100	4.102	128.951	66.016	62.935	56.059	43,5	40.058	31,1	8.588	276	8.312
1973/74	2.273	4.463	136.460	70.265	66.195	59.117	43,3	41.549	30,4	9.423	278	9.145
1974/75	2.496	4.835	143.504	73.364	70.140	61.077	42,6	42.770	29,8	10.209	265	9.944
1975/76	2.726	5.158	149.469	76.341	73.128	60.202	40,3	43.003	28,8	10.999	285	10.714
1976/77	2.897	5.439	152.328	77.864	74.464	59.387	39,0	43.708	28,7	11.722	317	11.405
1977/78	3.079	5.755	156.269	79.783	76.486	59.873	38,3	45.280	29,0	12.323	299	12.024
1978/79	3.248	5.995	158.561	81.019	77.542	60.084	37,9	45.109	28,4	12.806	313	12.493
1979/80	3.355	6.183	160.147	81.880	78.267	60.998	38,1	45.328	28,3	13.162	321	12.841
1980/81	3.413	6.332	159.297	81.255	78.042	61.017	38,3	44.601	28,0	13.360	270	13.090
1981/82	3.478	6.429	157.858	80.777	77.081	61.373	38,9	44.125	28,0	13.635	325	13.310
1982/83	3.504	6.486	157.758	80.553	77.205	61.062	38,7	43.382	27,5	13.675	401	13.274
1983/84	3.535	6.520	160.124	81.822	78.302	61.789	38,6	43.955	27,5	13.770	283	13.487
1984/85	3.564	6.650	166.284	85.080	81.204	65.905	39,6	45.796	27,5	14.074	243	13.831
1985/86	3.629	6.871	174.157	88.834	85.323	71.146	40,9	49.030	28,2	14.451	246	14.205
1986/87	3.704	7.083	181.453	92.388	89.065	76.030	41,9	51.446	28,4	14.980	243	14.737
1987/88	3.746	7.255	182.940	93.002	89.938	77.447	42,3	53.034	29,0	15.358	226	15.132
1988/89	3.784	7.370	182.382	92.854	89.528	78.904	43,3	52.472	28,8	15.517	265	15.252
1989/90	3.844	7.532	183.120	93.288	89.832	80.939	44,2	54.222	29,6	16.020	250	15.770
1990/91	3.884	7.718	184.205	93.960	90.245	84.132	45,7	55.423	30,1	16.719	307	16.412
1991/92	3.958	7.963	186.226	95.013	91.213	86.024	46,2	57.344	30,8	17.623	220	17.403
1992/93	4.059	8.258	191.846	98.074	93.772	89.160	46,5	58.909	30,7	18.462	200	18.262
1993/94	4.176	8.616	199.026	101.876	97.150	91.943	46,2	62.260	31,3	19.562	224	19.338
1994/95	4.270	9.012	204.814	104.754	100.060	96.140	46,9	65.398	31,9	20.827	212	20.615
1995/96	4.337	9.307	209.916	107.337	102.579	98.106	46,7	66.686	31,8	21.593	256	21.337
1996/97	4.416	9.597	214.641	109.839	104.802	102.751	47,9	66.392	30,9	22.582	274	22.308
1997/98	4.487	9.757	216.163	110.565	105.598	106.652	49,3	65.993	30,5	23.408	246	23.162
1998/99	4.516	9.898	216.129	110.396	105.733	111.730	51,7	67.564	31,3	23.843	218	23.625
1999/00	4.537	9.951	213.218	108.773	104.445	113.923	53,4	67.924	31,9	24.091	194	23.897
2000/01	4.534	9.972	212.213	108.098	104.115	116.367	54,8	70.237	33,1	24.685	192	24.493
2001/02	4.553	9.978	210.133	107.323	102.810	117.649	56,0	71.123	33,8	25.016	205	24.811
2002/03	4.538	9.976	206.909	105.586	101.323	114.578	55,4	71.371	34,5	25.544	194	25.350
2003/04	4.472	9.881	199.756	102.114	97.642	116.807	58,5	70.945	35,5	25.131	253	24.878
2004/05	4.407	9.763	194.914	99.565	95.349	110.155	56,5	69.155	35,5	25.045	252	24.793
2005/06	4.482	9.941	195.176	99.729	95.447	108.887	55,8	70.704	36,2	25.568	281	25.287
2006/07	4.505	9.914	195.049	99.792	95.257	110.702	56,8	79.406	40,7	26.297	283	26.014
2007/08	4.555	9.876	195.801	100.022	95.779	112.788	57,6	72.531	37,0	26.773	245	26.528
2008/09	4.863	10.444	208.449	105.552	102.897	122.935	59,0	82.403	39,5	29.048	264	28.784
2009/10	4.887	10.832	209.001	106.581	102.420	118.959	56,9	91.680	43,9	30.976	314	30.662
2010/11	4.694	10.950	208.483	106.348	102.135	122.303	58,7	92.441	44,3	31.636	329	31.307
2011/12	4.595	10.981	209.130	107.082	102.048	123.124	58,9	97.377	46,6	31.831	345	31.486
2012/13	4.668	11.058	209.615	107.120	102.495	128.153	61,1	94.814	45,2	32.421	417	32.004
2013/14	4.692	11.165	211.141	108.172	102.969	129.288	61,2	96.869	45,9	33.496	453	33.043
2014/15	4.682	11.236	212.993	107.939	105.054	131.690	61,8	100.736	47,3	34.092	482	33.610
2015/16	4.664	11.382	217.952	111.606	106.346	136.943	62,8	104.588	48,0	35.218	577	34.641
2016/17	4.574	11.436	219.336	112.742	106.594	139.906	63,8	106.520	48,6	36.067	630	35.437
2017/18	4.570	11.572	220.658	113.394	107.264	.	.	109.345	49,6	33.037	435	32.602
2018/19	4.565	11.668	223.064	114.892	108.172	.	.	109.138	48,9	34.914	688	34.226
2019/20	4.566	11.848	227.313	117.106	110.207	.	.	111.802	49,2	35.362	726	34.636
2020/21	4.582	12.037	226.923	116.974	109.949	.	.	109.315	48,2	36.201	741	35.460

Q: STATISTIK AUSTRIA. - 1) Gruppen bzw. Personal nach der geführten Form der Betreuungseinrichtung; bis 2016/17 Betreuungspersonal und Hilfspersonal (z.B. Haus-, Reinigungspersonal), ab 2017/18 nur noch Betreuungspersonal ohne Hilfspersonal. - 2) Betreute Kinder nach der geführten Form der Betreuungsgruppe. - 3) Über die Berufstätigkeit der Eltern stehen ab 2017/18 keine Daten zur Verfügung.



## Zeitreihe 2 - Kindergärten in den Bundesländern 1972 - 2020

Jahr	Anzahl	Gruppen <sup>1)</sup>	Kinder <sup>2)</sup>						Personal <sup>1)</sup>			
			insgesamt			darunter mit berufstätiger Mutter <sup>3)</sup>		darunter mit Mittagessen in der Anstalt		zus.	männl.	weibl.
			zusammen	männlich	weiblich	zus. abs.	zus. %	zus. abs.	zus. %			
<b>Burgenland</b>												
1972/73	96	189	5.880	3.029	2.851	2.950	50,2	1.035	17,6	286	11	275
1973/74	97	192	5.810	2.974	2.836	2.517	43,3	988	17,0	276	3	273
1974/75	109	220	6.248	3.160	3.088	2.592	41,5	1.068	17,1	296	5	291
1975/76	120	238	6.835	3.491	3.344	2.509	36,7	1.238	18,1	344	14	330
1976/77	139	257	7.360	3.767	3.593	2.853	38,8	1.264	17,2	404	13	391
1977/78	154	283	7.869	3.966	3.903	2.866	36,4	1.429	18,2	441	14	427
1978/79	162	300	7.973	3.991	3.982	2.761	34,6	1.604	20,1	450	10	440
1979/80	160	297	7.871	3.989	3.882	2.740	34,8	1.611	20,5	439	10	429
1980/81	162	293	7.663	3.855	3.808	2.846	37,1	1.558	20,3	460	6	454
1981/82	167	303	7.704	3.891	3.813	2.822	36,6	1.524	19,8	493	10	483
1982/83	168	308	7.788	3.941	3.847	2.925	37,6	1.571	20,2	497	8	489
1983/84	167	313	7.916	3.974	3.942	2.798	35,3	1.572	19,9	505	19	486
1984/85	168	316	8.161	4.101	4.060	3.052	37,4	1.574	19,3	511	3	508
1985/86	168	325	8.277	4.166	4.111	3.256	39,3	1.692	20,4	519	10	509
1986/87	168	339	8.523	4.282	4.241	3.452	40,5	1.773	20,8	547	3	544
1987/88	170	344	8.564	4.267	4.297	3.351	39,1	1.789	20,9	562	4	558
1988/89	171	348	8.572	4.350	4.222	3.445	40,2	1.839	21,5	572	-	572
1989/90	173	351	8.542	4.293	4.249	3.556	41,6	1.968	23,0	582	3	579
1990/91	178	364	8.151	4.144	4.007	3.579	43,9	1.949	23,9	614	4	610
1991/92	181	367	8.111	4.174	3.937	3.672	45,3	1.939	23,9	619	4	615
1992/93	180	375	8.148	4.194	3.954	3.744	45,9	2.042	25,1	630	1	629
1993/94	182	380	8.350	4.254	4.096	3.772	45,2	2.175	26,0	630	2	628
1994/95	184	388	8.429	4.303	4.126	3.896	46,2	2.316	27,5	651	1	650
1995/96	187	395	8.449	4.300	4.149	3.811	45,1	2.435	28,8	665	1	664
1996/97	189	404	8.459	4.347	4.112	3.997	47,3	2.523	29,8	693	2	691
1997/98	190	411	8.492	4.333	4.159	4.161	49,0	2.520	29,7	707	2	705
1998/99	194	412	8.325	4.210	4.115	4.408	52,9	2.658	31,9	725	3	722
1999/00	193	404	7.948	3.997	3.951	4.329	54,5	2.722	34,2	746	4	742
2000/01	193	400	7.777	3.916	3.861	4.445	57,2	2.763	35,5	772	4	768
2001/02	193	400	7.724	3.962	3.762	4.525	58,6	2.952	38,2	790	4	786
2002/03	192	396	7.594	3.852	3.742	4.356	57,4	3.065	40,4	767	2	765
2003/04	190	389	7.558	3.869	3.689	4.667	61,7	3.138	41,5	792	3	789
2004/05	187	377	7.293	3.730	3.563	4.464	61,2	3.061	42,0	798	3	795
2005/06	186	378	7.414	3.821	3.593	4.567	61,6	3.268	44,1	807	4	803
2006/07	185	376	7.382	3.775	3.607	4.615	62,5	3.393	46,0	829	5	824
2007/08	184	383	7.559	3.865	3.694	4.810	63,6	3.578	47,3	878	5	873
2008/09	185	386	7.633	3.892	3.741	4.962	65,0	3.754	49,2	948	6	942
2009/10	157	350	6.858	3.489	3.369	4.461	65,0	3.801	55,4	995	7	988
2010/11	149	351	7.301	3.748	3.553	4.750	65,1	4.267	58,4	1.016	8	1.008
2011/12	143	335	7.374	3.751	3.623	4.844	65,7	4.561	61,9	1.007	7	1.000
2012/13	139	331	7.311	3.721	3.590	4.829	66,1	4.566	62,5	1.011	7	1.004
2013/14	141	339	7.397	3.755	3.642	5.013	67,8	4.802	64,9	1.043	8	1.035
2014/15	142	350	7.185	3.629	3.556	4.784	66,6	4.561	63,5	1.107	8	1.099
2015/16	127	320	7.091	3.562	3.529	4.706	66,4	4.555	64,2	1.043	7	1.036
2016/17	117	297	6.946	3.466	3.480	4.477	64,5	4.426	63,7	983	8	975
2017/18	114	291	6.624	3.408	3.216	.	.	4.421	66,7	863	9	854
2018/19	108	283	6.518	3.398	3.120	.	.	4.402	67,5	835	6	829
2019/20	112	292	6.581	3.455	3.126	.	.	4.616	70,1	879	9	870
2020/21	104	288	6.532	3.401	3.131	.	.	4.667	71,4	859	10	849

Q: STATISTIK AUSTRIA. - 1) Gruppen bzw. Personal nach der geführten Form der Betreuungseinrichtung; bis 2016/17 Betreuungspersonal und Hilfspersonal (z.B. Haus-, Reinigungspersonal), ab 2017/18 nur noch Betreuungspersonal ohne Hilfspersonal. - 2) Betreute Kinder nach der geführten Form der Betreuungsgruppe. - 3) Über die Berufstätigkeit der Eltern stehen ab 2017/18 keine Daten zur Verfügung.

## Zeitreihe 2 - Kindergärten in den Bundesländern 1972 - 2020

Jahr	Anzahl	Gruppen <sup>1)</sup>	Kinder <sup>2)</sup>						Personal <sup>1)</sup>			
			insgesamt			darunter mit berufstätiger Mutter <sup>3)</sup>		darunter mit Mittagessen in der Anstalt		zus.	männl.	weibl.
			zusammen	männlich	weiblich	zus. abs.	zus. %	zus. abs.	zus. %			
<b>Kärnten</b>												
1972/73	103	205	6.258	3.201	3.057	2.958	47,3	3.495	55,8	495	16	479
1973/74	104	220	6.654	3.389	3.265	3.289	49,4	3.691	55,5	532	14	518
1974/75	114	248	7.239	3.754	3.485	3.494	48,3	3.860	53,3	599	15	584
1975/76	114	254	7.472	3.848	3.624	3.442	46,1	3.899	52,2	609	26	583
1976/77	118	256	7.226	3.764	3.462	3.329	46,1	3.621	50,1	634	11	623
1977/78	117	257	7.166	3.750	3.416	3.375	47,1	3.671	51,2	627	10	617
1978/79	126	266	7.232	3.689	3.543	3.363	46,5	3.445	47,6	656	7	649
1979/80	128	269	7.326	3.832	3.494	3.386	46,2	3.499	47,8	696	20	676
1980/81	131	277	7.357	3.804	3.553	3.435	46,7	3.448	46,9	678	4	674
1981/82	132	277	7.287	3.768	3.519	3.549	48,7	3.535	48,5	680	6	674
1982/83	131	274	7.208	3.699	3.509	3.603	50,0	3.512	48,7	715	32	683
1983/84	134	275	7.397	3.781	3.616	3.625	49,0	3.571	48,3	716	10	706
1984/85	137	280	7.659	3.987	3.672	3.801	49,6	3.647	47,6	733	10	723
1985/86	137	289	7.902	4.056	3.846	4.091	51,8	3.818	48,3	749	14	735
1986/87	142	298	8.191	4.139	4.052	4.265	52,1	3.943	48,1	781	12	769
1987/88	144	309	8.036	4.089	3.947	4.223	52,6	3.843	47,8	781	11	770
1988/89	151	324	8.346	4.240	4.106	4.364	52,3	3.950	47,3	825	11	814
1989/90	155	333	8.653	4.379	4.274	4.605	53,2	4.107	47,5	855	11	844
1990/91	160	343	8.840	4.464	4.376	4.761	53,9	4.056	45,9	896	14	882
1991/92	168	365	8.666	4.418	4.248	4.672	53,9	4.170	48,1	973	10	963
1992/93	184	398	9.247	4.679	4.568	4.956	53,6	4.340	46,9	1.049	12	1.037
1993/94	193	423	9.815	5.001	4.814	5.233	53,3	4.613	47,0	1.116	12	1.104
1994/95	205	452	10.381	5.261	5.120	5.564	53,6	4.915	47,3	1.193	9	1.184
1995/96	214	477	10.925	5.611	5.314	5.823	53,3	5.171	47,3	1.278	11	1.267
1996/97	219	487	11.104	5.636	5.468	6.037	54,4	5.364	48,3	1.318	10	1.308
1997/98	225	507	11.394	5.826	5.568	6.293	55,2	5.575	48,9	1.390	9	1.381
1998/99	227	512	11.751	5.946	5.805	6.467	55,0	5.702	48,5	1.392	10	1.382
1999/00	231	525	11.802	5.974	5.828	6.638	56,2	5.740	48,6	1.450	11	1.439
2000/01	233	534	11.860	6.035	5.825	7.052	59,5	6.234	52,6	1.458	11	1.447
2001/02	234	537	11.797	5.955	5.842	7.017	59,5	6.211	52,6	1.512	13	1.499
2002/03	235	538	11.657	5.823	5.834	6.930	59,4	6.125	52,5	1.500	10	1.490
2003/04	226	518	11.215	5.638	5.577	6.743	60,1	5.822	51,9	1.429	30	1.399
2004/05	212	494	10.610	5.416	5.194	6.368	60,0	5.795	54,6	1.383	34	1.349
2005/06	218	510	10.939	5.514	5.425	6.546	59,8	5.827	53,3	1.414	41	1.373
2006/07	219	509	11.050	5.605	5.445	6.670	60,4	6.202	56,1	1.429	55	1.374
2007/08	217	514	11.391	5.636	5.755	6.815	59,8	4.563	40,1	1.433	7	1.426
2008/09	219	525	11.730	5.820	5.910	7.179	61,2	5.973	50,9	1.475	11	1.464
2009/10	224	532	11.320	5.648	5.672	7.118	62,9	6.295	55,6	1.502	10	1.492
2010/11	228	532	11.249	5.634	5.615	7.249	64,4	6.560	58,3	1.511	11	1.500
2011/12	226	533	11.229	5.716	5.513	7.385	65,8	6.626	59,0	1.496	11	1.485
2012/13	223	498	11.048	5.610	5.438	7.349	66,5	6.586	59,6	1.445	10	1.435
2013/14	225	500	11.230	5.685	5.545	7.484	66,6	6.769	60,3	1.465	13	1.452
2014/15	225	503	11.249	5.718	5.531	7.557	67,2	6.936	61,7	1.469	13	1.456
2015/16	227	505	11.402	5.867	5.535	7.716	67,7	7.279	63,8	1.502	19	1.483
2016/17	226	506	11.382	5.911	5.471	7.724	67,9	7.265	63,8	1.511	20	1.491
2017/18	223	506	11.271	5.813	5.458	.	.	7.368	65,4	1.182	13	1.169
2018/19	225	505	11.316	5.839	5.477	.	.	7.730	68,3	1.296	16	1.280
2019/20	222	507	11.403	5.841	5.562	.	.	7.936	69,6	1.309	16	1.293
2020/21	220	504	11.373	5.793	5.580	.	.	8.060	70,9	1.289	20	1.269

Q: STATISTIK AUSTRIA. - 1) Gruppen bzw. Personal nach der geführten Form der Betreuungseinrichtung; bis 2016/17 Betreuungspersonal und Hilfspersonal (z.B. Haus-, Reinigungspersonal), ab 2017/18 nur noch Betreuungspersonal ohne Hilfspersonal. - 2) Betreute Kinder nach der geführten Form der Betreuungsgruppe. - 3) Über die Berufstätigkeit der Eltern stehen ab 2017/18 keine Daten zur Verfügung.

## Zeitreihe 2 - Kindergärten in den Bundesländern 1972 - 2020

Jahr	Anzahl	Gruppen <sup>1)</sup>	Kinder <sup>2)</sup>						Personal <sup>1)</sup>			
			insgesamt			darunter mit berufstätiger Mutter <sup>3)</sup>		darunter mit Mittagessen in der Anstalt		zus.	männl.	weibl.
			zusammen	männlich	weiblich	zus. abs.	zus. %	zus. abs.	zus. %			
<b>Niederösterreich</b>												
1972/73	523	869	29.277	14.925	14.352	10.091	34,5	5.360	18,3	1.668	54	1.614
1973/74	532	899	29.417	15.023	14.394	10.458	35,6	5.389	18,3	1.748	97	1.651
1974/75	584	980	31.013	15.808	15.205	10.878	35,1	5.860	18,9	1.920	78	1.842
1975/76	647	1.074	33.004	16.802	16.202	10.969	33,2	6.278	19,0	2.086	68	2.018
1976/77	687	1.138	33.883	17.252	16.631	10.940	32,3	7.321	21,6	2.220	69	2.151
1977/78	740	1.217	35.144	17.841	17.303	11.621	33,1	8.263	23,5	2.385	56	2.329
1978/79	786	1.289	36.413	18.423	17.990	12.021	33,0	8.924	24,5	2.511	62	2.449
1979/80	808	1.332	36.164	18.404	17.760	11.997	33,2	9.070	25,1	2.546	56	2.490
1980/81	821	1.350	35.328	17.992	17.336	11.775	33,3	9.072	25,7	2.586	37	2.549
1981/82	833	1.373	34.824	17.880	16.944	11.920	34,2	9.090	26,1	2.713	105	2.608
1982/83	845	1.391	34.840	17.826	17.014	11.939	34,3	9.012	25,9	2.712	53	2.659
1983/84	848	1.401	35.272	18.198	17.074	12.241	34,7	9.307	26,4	2.675	31	2.644
1984/85	852	1.417	36.827	18.821	18.006	13.149	35,7	9.626	26,1	2.720	38	2.682
1985/86	879	1.470	38.805	19.735	19.070	14.539	37,5	10.942	28,2	2.811	31	2.780
1986/87	895	1.509	40.154	20.428	19.726	15.592	38,8	11.957	29,8	2.854	34	2.820
1987/88	904	1.547	40.646	20.672	19.974	15.761	38,8	12.607	31,0	2.941	14	2.927
1988/89	921	1.581	40.882	20.820	20.062	16.558	40,5	12.769	31,2	3.027	16	3.011
1989/90	940	1.637	40.624	20.727	19.897	16.974	41,8	13.395	33,0	3.179	8	3.171
1990/91	948	1.680	40.987	20.968	20.019	17.489	42,7	14.054	34,3	3.393	10	3.383
1991/92	968	1.738	41.995	21.527	20.468	18.254	43,5	14.874	35,4	3.578	12	3.566
1992/93	976	1.774	42.812	21.863	20.949	18.669	43,6	15.295	35,7	3.661	12	3.649
1993/94	999	1.846	44.447	22.663	21.784	19.239	43,3	16.285	36,6	3.987	8	3.979
1994/95	1.024	1.909	45.983	23.636	22.347	20.361	44,3	17.563	38,2	4.157	6	4.151
1995/96	1.039	1.965	47.280	24.205	23.075	21.387	45,2	17.378	36,8	4.193	1	4.192
1996/97	1.055	2.016	47.903	24.494	23.409	22.100	46,1	15.135	31,6	4.512	3	4.509
1997/98	1.067	2.055	47.787	24.334	23.453	22.865	47,8	13.314	27,9	4.733	7	4.726
1998/99	1.072	2.099	47.719	24.299	23.420	24.561	51,5	13.958	29,3	4.764	5	4.759
1999/00	1.079	2.134	47.012	23.882	23.130	25.230	53,7	13.712	29,2	4.861	3	4.858
2000/01	1.073	2.141	46.649	23.828	22.821	25.682	55,1	13.461	28,9	4.873	2	4.871
2001/02	1.083	2.159	46.158	23.684	22.474	26.481	57,4	13.808	29,9	4.948	3	4.945
2002/03	1.071	2.160	45.093	23.157	21.936	25.987	57,6	13.882	30,8	4.992	3	4.989
2003/04	1.016	2.044	41.361	21.303	20.058	24.318	58,8	12.664	30,6	4.822	11	4.811
2004/05	982	2.061	39.402	20.192	19.210	22.416	56,9	11.669	29,6	4.857	9	4.848
2005/06	1.045	2.210	39.268	20.327	18.941	21.873	55,7	11.703	29,8	5.139	8	5.131
2006/07	1.049	2.269	39.321	20.410	18.911	22.403	57,0	12.948	32,9	5.302	10	5.292
2007/08	1.043	2.165	38.856	20.132	18.724	22.398	57,6	13.202	34,0	5.458	9	5.449
2008/09	1.156	2.552	47.045	24.370	22.675	27.834	59,2	17.050	36,2	6.725	22	6.703
2009/10	1.154	2.709	48.335	25.027	23.308	28.626	59,2	18.478	38,2	7.186	21	7.165
2010/11	1.127	2.800	49.038	25.284	23.754	29.252	59,7	19.349	39,5	7.414	25	7.389
2011/12	1.098	2.829	50.381	25.969	24.412	30.283	60,1	19.923	39,5	7.552	30	7.522
2012/13	1.092	2.868	49.857	25.778	24.079	30.422	61,0	19.993	40,1	7.747	34	7.713
2013/14	1.097	2.903	50.236	25.969	24.267	30.948	61,6	20.599	41,0	7.959	37	7.922
2014/15	1.074	2.891	51.374	26.563	24.811	32.203	62,7	21.812	42,5	8.066	53	8.013
2015/16	1.091	2.969	52.879	27.349	25.530	34.587	65,4	23.240	43,9	8.384	62	8.322
2016/17	1.093	2.998	52.818	27.343	25.475	35.354	66,9	23.929	45,3	8.588	72	8.516
2017/18	1.096	3.031	52.833	27.228	25.605	.	.	23.975	45,4	8.443	72	8.371
2018/19	1.098	3.085	53.617	27.752	25.865	.	.	24.658	46,0	8.683	68	8.615
2019/20	1.095	3.149	54.888	28.443	26.445	.	.	26.033	47,4	8.954	72	8.882
2020/21	1.091	3.193	55.286	28.805	26.481	.	.	25.536	46,2	9.055	75	8.980

Q: STATISTIK AUSTRIA. - 1) Gruppen bzw. Personal nach der geführten Form der Betreuungseinrichtung; bis 2016/17 Betreuungspersonal und Hilfspersonal (z.B. Haus-, Reinigungspersonal), ab 2017/18 nur noch Betreuungspersonal ohne Hilfspersonal. - 2) Betreute Kinder nach der geführten Form der Betreuungsgruppe. - 3) Über die Berufstätigkeit der Eltern stehen ab 2017/18 keine Daten zur Verfügung.

## Zeitreihe 2 - Kindergärten in den Bundesländern 1972 - 2020

Jahr	Anzahl	Gruppen <sup>1)</sup>	Kinder <sup>2)</sup>						Personal <sup>1)</sup>			
			insgesamt			darunter mit berufstätiger Mutter <sup>3)</sup>		darunter mit Mittagessen in der Anstalt		zus.	männl.	weibl.
			zusammen	männlich	weiblich	zus. abs.	zus. %	zus. abs.	zus. %			
<b>Oberösterreich</b>												
1972/73	307	608	18.120	9.178	8.942	7.568	41,8	5.413	29,9	1.356	36	1.320
1973/74	350	701	20.024	10.251	9.773	8.331	41,6	6.020	30,1	1.560	34	1.526
1974/75	396	809	22.252	11.371	10.881	9.045	40,6	6.557	29,5	1.735	33	1.702
1975/76	457	893	23.932	12.389	11.543	9.216	38,5	7.049	29,5	1.936	22	1.914
1976/77	488	941	24.275	12.476	11.799	9.205	37,9	7.276	30,0	2.114	21	2.093
1977/78	512	988	24.919	12.851	12.068	9.378	37,6	7.540	30,3	2.209	25	2.184
1978/79	559	1.066	26.261	13.540	12.721	9.724	37,0	7.675	29,2	2.351	40	2.311
1979/80	577	1.099	27.031	13.728	13.303	10.018	37,1	7.561	28,0	2.379	50	2.329
1980/81	581	1.143	27.499	13.874	13.625	10.218	37,2	7.273	26,4	2.449	32	2.417
1981/82	603	1.172	27.182	13.713	13.469	10.191	37,5	7.256	26,7	2.488	29	2.459
1982/83	610	1.190	27.071	13.819	13.252	9.874	36,5	6.768	25,0	2.501	25	2.476
1983/84	612	1.200	27.711	14.044	13.667	10.259	37,0	6.551	23,6	2.485	24	2.461
1984/85	617	1.236	29.005	14.802	14.203	10.929	37,7	6.757	23,3	2.543	31	2.512
1985/86	619	1.271	30.682	15.645	15.037	11.836	38,6	7.165	23,4	2.644	36	2.608
1986/87	634	1.323	32.472	16.456	16.016	12.793	39,4	7.439	22,9	2.812	33	2.779
1987/88	635	1.352	32.577	16.512	16.065	12.884	39,5	7.319	22,5	2.864	39	2.825
1988/89	633	1.371	32.361	16.331	16.030	12.742	39,4	7.144	22,1	2.934	72	2.862
1989/90	633	1.387	32.747	16.575	16.172	13.377	40,8	7.364	22,5	2.967	66	2.901
1990/91	640	1.424	33.344	16.844	16.500	14.061	42,2	7.479	22,4	3.109	62	3.047
1991/92	661	1.476	34.046	17.132	16.914	14.666	43,1	7.895	23,2	3.294	40	3.254
1992/93	679	1.544	35.842	18.214	17.628	15.791	44,1	8.212	22,9	3.515	41	3.474
1993/94	694	1.603	37.100	18.919	18.181	16.106	43,4	8.532	23,0	3.690	51	3.639
1994/95	703	1.683	37.893	19.344	18.549	16.439	43,4	8.824	23,3	3.912	36	3.876
1995/96	707	1.742	39.018	19.849	19.169	16.715	42,8	9.011	23,1	4.053	58	3.995
1996/97	708	1.775	39.659	20.295	19.364	17.174	43,3	9.101	22,9	4.161	48	4.113
1997/98	713	1.825	40.393	20.687	19.706	18.700	46,3	9.490	23,5	4.352	47	4.305
1998/99	708	1.867	40.576	20.592	19.984	19.437	47,9	9.777	24,1	4.514	32	4.482
1999/00	705	1.873	39.927	20.324	19.603	20.158	50,5	9.940	24,9	4.542	33	4.509
2000/01	703	1.883	39.796	20.182	19.614	21.031	52,8	10.544	26,5	4.599	29	4.570
2001/02	706	1.898	39.340	20.049	19.291	21.256	54,0	10.723	27,3	4.667	32	4.635
2002/03	703	1.907	38.285	19.524	18.761	20.717	54,1	10.605	27,7	4.786	27	4.759
2003/04	699	1.912	37.175	18.988	18.187	21.771	58,6	10.515	28,3	4.742	24	4.718
2004/05	702	1.928	36.806	18.728	18.078	20.780	56,5	10.616	28,8	4.782	26	4.756
2005/06	702	1.933	36.871	18.710	18.161	20.502	55,6	10.753	29,2	4.874	35	4.839
2006/07	705	1.945	37.031	18.751	18.280	21.232	57,3	11.363	30,7	4.968	28	4.940
2007/08	720	1.972	37.002	18.702	18.300	21.309	57,6	11.034	29,8	5.104	33	5.071
2008/09	726	2.007	37.810	18.252	19.558	22.130	58,5	11.901	31,5	5.272	24	5.248
2009/10	755	2.166	36.266	18.357	17.909	21.197	58,4	16.136	44,5	6.020	41	5.979
2010/11	758	2.175	35.521	17.996	17.525	21.294	59,9	16.552	46,6	6.113	42	6.071
2011/12	756	2.176	35.413	18.088	17.325	21.603	61,0	16.828	47,5	6.260	43	6.217
2012/13	761	2.171	36.318	18.170	18.148	22.246	61,3	17.537	48,3	6.217	41	6.176
2013/14	758	2.189	36.502	18.418	18.084	22.320	61,1	17.669	48,4	6.275	48	6.227
2014/15	757	2.222	37.246	18.697	18.549	23.110	62,0	18.676	50,1	6.433	58	6.375
2015/16	717	2.245	38.764	19.400	19.364	24.276	62,6	19.431	50,1	6.723	99	6.624
2016/17	723	2.283	39.464	19.809	19.655	25.135	63,7	20.241	51,3	6.941	115	6.826
2017/18	724	2.322	40.378	20.232	20.146	.	.	21.392	53,0	6.571	98	6.473
2018/19	724	2.348	41.106	20.748	20.358	.	.	19.647	47,8	6.619	110	6.509
2019/20	730	2.399	42.758	21.636	21.122	.	.	20.260	47,4	6.821	114	6.707
2020/21	733	2.427	43.533	22.097	21.436	.	.	19.818	45,5	7.113	137	6.976

Q: STATISTIK AUSTRIA. - 1) Gruppen bzw. Personal nach der geführten Form der Betreuungseinrichtung; bis 2016/17 Betreuungspersonal und Hilfspersonal (z.B. Haus-, Reinigungspersonal), ab 2017/18 nur noch Betreuungspersonal ohne Hilfspersonal. - 2) Betreute Kinder nach der geführten Form der Betreuungsgruppe. - 3) Über die Berufstätigkeit der Eltern stehen ab 2017/18 keine Daten zur Verfügung.

## Zeitreihe 2 - Kindergärten in den Bundesländern 1972 - 2020

Jahr	Anzahl	Gruppen <sup>1)</sup>	Kinder <sup>2)</sup>						Personal <sup>1)</sup>			
			insgesamt			darunter mit berufstätiger Mutter <sup>3)</sup>		darunter mit Mittagessen in der Anstalt		zus.	männl.	weibl.
			zusammen	männlich	weiblich	zus. abs.	zus. %	zus. abs.	zus. %			
<b>Salzburg</b>												
1972/73	112	236	7.960	4.191	3.769	3.157	39,7	2.027	25,5	462	20	442
1973/74	127	252	8.743	4.513	4.230	3.508	40,1	2.037	23,3	504	19	485
1974/75	135	272	8.996	4.584	4.412	3.562	39,6	2.000	22,2	544	23	521
1975/76	147	287	9.248	4.737	4.511	3.597	38,9	2.094	22,6	582	17	565
1976/77	159	312	9.435	4.873	4.562	3.758	39,8	2.077	22,0	643	18	625
1977/78	173	337	9.812	5.003	4.809	3.799	38,7	2.183	22,2	709	25	684
1978/79	182	353	9.977	5.087	4.890	3.702	37,1	2.087	20,9	746	30	716
1979/80	193	370	10.282	5.080	5.202	3.937	38,3	2.017	19,6	780	36	744
1980/81	197	379	10.220	5.162	5.058	3.981	39,0	2.117	20,7	815	29	786
1981/82	200	389	10.476	5.409	5.067	4.196	40,1	2.060	19,7	836	28	808
1982/83	202	398	10.544	5.465	5.079	4.237	40,2	2.072	19,7	840	30	810
1983/84	207	402	10.665	5.474	5.191	4.339	40,7	2.016	18,9	861	41	820
1984/85	209	415	11.227	5.734	5.493	4.546	40,5	2.127	18,9	897	26	871
1985/86	209	419	11.451	5.779	5.672	4.871	42,5	2.160	18,9	899	25	874
1986/87	211	440	11.961	6.135	5.826	5.174	43,3	2.164	18,1	931	24	907
1987/88	218	463	12.179	6.161	6.018	5.445	44,7	2.345	19,3	978	24	954
1988/89	221	473	11.919	6.094	5.825	5.416	45,4	2.174	18,2	1.003	33	970
1989/90	228	489	11.967	6.080	5.887	5.756	48,1	2.385	19,9	1.077	34	1.043
1990/91	231	505	12.040	6.077	5.963	5.807	48,2	2.406	20,0	1.123	41	1.082
1991/92	230	521	12.215	6.207	6.008	5.973	48,9	2.404	19,7	1.191	35	1.156
1992/93	235	546	12.492	6.401	6.091	6.197	49,6	2.580	20,7	1.240	32	1.208
1993/94	236	568	12.871	6.607	6.264	6.430	50,0	2.691	20,9	1.309	37	1.272
1994/95	241	616	13.393	6.781	6.612	6.905	51,6	2.933	21,9	1.417	46	1.371
1995/96	244	625	13.560	6.990	6.570	6.921	51,0	2.929	21,6	1.458	41	1.417
1996/97	250	655	14.002	7.230	6.772	7.411	52,9	2.982	21,3	1.534	50	1.484
1997/98	236	615	13.771	7.056	6.715	7.400	53,7	2.759	20,0	1.503	38	1.465
1998/99	236	629	13.895	7.138	6.757	7.555	54,4	2.992	21,5	1.598	38	1.560
1999/00	235	631	13.862	7.095	6.767	7.961	57,4	3.012	21,7	1.607	39	1.568
2000/01	232	620	13.804	6.959	6.845	7.960	57,7	3.384	24,5	1.647	37	1.610
2001/02	231	620	13.699	6.910	6.789	8.099	59,1	3.303	24,1	1.659	33	1.626
2002/03	231	620	13.597	6.953	6.644	7.903	58,1	3.275	24,1	1.679	32	1.647
2003/04	229	606	13.288	6.843	6.445	8.403	63,2	3.335	25,1	1.591	56	1.535
2004/05	229	609	13.214	6.757	6.457	8.173	61,9	3.414	25,8	1.612	40	1.572
2005/06	226	605	13.100	6.657	6.443	8.128	62,0	3.589	27,4	1.633	49	1.584
2006/07	226	609	13.013	6.625	6.388	8.110	62,3	3.605	27,7	1.642	49	1.593
2007/08	226	598	12.956	6.625	6.331	8.337	64,3	3.824	29,5	1.695	59	1.636
2008/09	227	604	13.091	6.766	6.325	8.561	65,4	3.952	30,2	1.777	50	1.727
2009/10	228	604	13.039	6.609	6.430	8.456	64,9	4.084	31,3	1.814	59	1.755
2010/11	228	600	13.028	6.601	6.427	8.508	65,3	4.360	33,5	1.868	51	1.817
2011/12	228	600	12.991	6.589	6.402	8.656	66,6	4.427	34,1	1.898	58	1.840
2012/13	227	611	13.119	6.720	6.399	8.734	66,6	4.613	35,2	1.957	56	1.901
2013/14	228	611	13.161	6.739	6.422	8.785	66,8	4.673	35,5	1.984	52	1.932
2014/15	230	627	13.422	6.810	6.612	9.168	68,3	4.963	37,0	2.046	63	1.983
2015/16	229	635	13.682	6.926	6.756	9.467	69,2	5.012	36,6	2.167	70	2.097
2016/17	228	633	13.702	6.939	6.763	9.388	68,5	4.973	36,3	2.196	77	2.119
2017/18	229	645	13.941	7.148	6.793	.	.	5.428	38,9	1.877	27	1.850
2018/19	235	659	14.196	7.369	6.827	.	.	5.632	39,7	1.978	22	1.956
2019/20	237	670	14.425	7.336	7.089	.	.	5.781	40,1	2.092	24	2.068
2020/21	238	685	14.597	7.430	7.167	.	.	5.871	40,2	2.163	26	2.137

Q: STATISTIK AUSTRIA. - 1) Gruppen bzw. Personal nach der geführten Form der Betreuungseinrichtung; bis 2016/17 Betreuungspersonal und Hilfspersonal (z.B. Haus-, Reinigungspersonal), ab 2017/18 nur noch Betreuungspersonal ohne Hilfspersonal. - 2) Betreute Kinder nach der geführten Form der Betreuungsgruppe. - 3) Über die Berufstätigkeit der Eltern stehen ab 2017/18 keine Daten zur Verfügung.

## Zeitreihe 2 - Kindergärten in den Bundesländern 1972 - 2020

Jahr	Anzahl	Gruppen <sup>1)</sup>	Kinder <sup>2)</sup>						Personal <sup>1)</sup>			
			insgesamt			darunter mit berufstätiger Mutter <sup>3)</sup>		darunter mit Mittagessen in der Anstalt		zus.	männl.	weibl.
			zusammen	männlich	weiblich	zus. abs.	zus. %	zus. abs.	zus. %			
<b>Steiermark<sup>4)</sup></b>												
1972/73	230	453	14.432	7.351	7.081	6.121	42,4	3.175	22,0	939	20	919
1973/74	245	481	14.947	7.737	7.210	6.353	42,5	3.053	20,4	994	14	980
1974/75	276	535	15.932	8.121	7.811	6.729	42,2	2.974	18,7	1.087	10	1.077
1975/76	321	596	16.926	8.486	8.440	6.659	39,3	3.101	18,3	1.227	16	1.211
1976/77	362	666	18.282	9.265	9.017	6.795	37,2	3.176	17,4	1.435	43	1.392
1977/78	399	730	19.635	10.016	9.619	7.384	37,6	3.280	16,7	1.557	29	1.528
1978/79	434	772	20.138	10.262	9.876	7.393	36,7	3.161	15,7	1.673	38	1.635
1979/80	466	815	20.673	10.584	10.089	7.617	36,8	2.905	14,1	1.728	35	1.693
1980/81	482	836	20.905	10.658	10.247	7.835	37,5	2.798	13,4	1.782	36	1.746
1981/82	494	845	20.507	10.527	9.980	7.937	38,7	2.632	12,8	1.810	46	1.764
1982/83	497	856	20.358	10.249	10.109	7.845	38,5	2.403	11,8	1.781	21	1.760
1983/84	503	863	20.569	10.419	10.150	7.749	37,7	2.500	12,2	1.899	22	1.877
1984/85	507	863	20.876	10.658	10.218	8.468	40,6	2.501	12,0	1.942	22	1.920
1985/86	517	884	21.867	11.117	10.750	9.085	41,5	2.619	12,0	2.008	21	1.987
1986/87	529	907	22.772	11.548	11.224	9.616	42,2	2.489	10,9	2.085	20	2.065
1987/88	533	927	23.064	11.730	11.334	9.909	43,0	2.683	11,6	2.030	23	2.007
1988/89	539	937	22.949	11.654	11.295	9.910	43,2	2.433	10,6	2.019	25	1.994
1989/90	548	955	22.960	11.678	11.282	9.856	42,9	2.540	11,1	2.063	28	2.035
1990/91	547	967	22.912	11.643	11.269	10.244	44,7	2.496	10,9	2.122	30	2.092
1991/92	557	996	23.194	11.681	11.513	10.516	45,3	2.568	11,1	2.239	31	2.208
1992/93	586	1.037	23.993	12.141	11.852	10.937	45,6	2.611	10,9	2.357	29	2.328
1993/94	603	1.071	24.568	12.541	12.027	10.945	44,5	2.787	11,3	2.510	28	2.482
1994/95	625	1.130	25.578	13.090	12.488	11.584	45,3	2.988	11,7	2.693	28	2.665
1995/96	636	1.156	26.218	13.458	12.760	11.825	45,1	3.056	11,7	2.784	19	2.765
1996/97	654	1.197	27.117	13.890	13.227	12.779	47,1	3.289	12,1	2.928	38	2.890
1997/98	670	1.223	27.193	13.879	13.314	12.902	47,4	3.621	13,3	3.058	34	3.024
1998/99	678	1.247	27.044	13.851	13.193	13.737	50,8	3.693	13,7	3.119	34	3.085
1999/00	682	1.258	26.672	13.661	13.011	13.507	50,6	3.757	14,1	3.023	7	3.016
2000/01	679	1.255	26.309	13.489	12.820	14.435	54,9	4.227	16,1	3.369	31	3.338
2001/02	675	1.245	26.269	13.488	12.781	14.544	55,4	4.432	16,9	3.361	27	3.334
2002/03	685	1.262	26.438	13.353	13.085	14.638	55,4	4.730	17,9	3.792	30	3.762
2003/04	682	1.326	25.781	13.144	12.637	15.516	60,2	4.922	19,1	3.585	21	3.564
2004/05	685	1.313	25.563	13.083	12.480	13.712	53,6	4.871	19,1	3.555	21	3.534
2005/06	685	1.314	25.632	12.986	12.646	13.686	53,4	5.249	20,5	3.565	21	3.544
2006/07	684	1.243	25.956	13.153	12.803	13.911	53,6	5.694	21,9	4.022	24	3.998
2007/08	683	1.258	26.637	13.494	13.143	14.753	55,4	5.936	22,3	4.015	23	3.992
2008/09	690	1.282	27.510	13.904	13.606	15.719	57,1	6.928	25,2	4.194	27	4.167
2009/10	693	1.319	28.058	14.309	13.749	16.076	57,3	7.573	27,0	4.412	24	4.388
2010/11	703	1.357	28.205	14.330	13.875	18.141	64,3	8.730	31,0	4.668	42	4.626
2011/12	705	1.350	27.497	13.865	13.632	17.624	64,1	11.235	40,9	4.598	44	4.554
2012/13	704	1.344	27.413	13.954	13.459	17.490	63,8	8.449	30,8	4.482	47	4.435
2013/14	710	1.355	27.766	14.257	13.509	17.865	64,3	8.862	31,9	4.853	54	4.799
2014/15	709	1.367	28.299	14.662	13.637	18.117	64,0	9.058	32,0	4.944	47	4.897
2015/16	711	1.388	28.846	14.922	13.924	18.531	64,2	9.717	33,7	5.120	62	5.058
2016/17	715	1.404	29.221	15.239	13.982	18.955	64,9	10.099	34,6	5.236	69	5.167
2017/18	719	1.425	29.578	15.399	14.179	.	.	10.563	35,7	4.156	46	4.110
2018/19	720	1.440	30.320	15.784	14.536	.	.	10.511	34,7	4.325	48	4.277
2019/20	723	1.459	30.796	16.033	14.763	.	.	10.772	35,0	4.435	57	4.378
2020/21	722	1.483	31.447	16.371	15.076	.	.	10.902	34,7	4.690	67	4.623

Q: STATISTIK AUSTRIA. - 1) Gruppen bzw. Personal nach der geführten Form der Betreuungseinrichtung; bis 2016/17 Betreuungspersonal und Hilfspersonal (z.B. Haus-, Reinigungspersonal), ab 2017/18 nur noch Betreuungspersonal ohne Hilfspersonal. - 2) Betreute Kinder nach der geführten Form der Betreuungsgruppe. - 3) Über die Berufstätigkeit der Eltern stehen ab 2017/18 keine Daten zur Verfügung. - 4) Für das Bundesland Steiermark sind seit dem Berichtsjahr 2018/19 keine vollständigen Angaben über das Geschlecht der Kinder und über die Einnahme eines Mittagessens vorhanden, die Werte wurden geschätzt.

## Zeitreihe 2 - Kindergärten in den Bundesländern 1972 - 2020

Jahr	Anzahl	Gruppen <sup>1)</sup>	Kinder <sup>2)</sup>						Personal <sup>1)</sup>			
			insgesamt			darunter mit berufstätiger Mutter <sup>3)</sup>		darunter mit Mittagessen in der Anstalt		zus.	männl.	weibl.
			zusammen	männlich	weiblich	zus. abs.	zus. %	zus. abs.	zus. %			
<b>Tirol</b>												
1972/73	145	312	11.369	5.801	5.568	2.527	22,2	426	3,7	624	31	593
1973/74	176	365	12.290	6.384	5.906	2.904	23,6	406	3,3	716	22	694
1974/75	211	402	12.902	6.613	6.289	3.005	23,3	410	3,2	783	27	756
1975/76	230	421	13.063	6.716	6.347	3.044	23,3	367	2,8	825	22	803
1976/77	248	447	13.337	6.783	6.554	3.102	23,3	418	3,1	878	21	857
1977/78	256	461	13.303	6.673	6.630	2.980	22,4	440	3,3	903	26	877
1978/79	266	470	13.224	6.784	6.440	3.088	23,4	383	2,9	927	22	905
1979/80	277	488	13.362	6.844	6.518	3.260	24,4	323	2,4	945	26	919
1980/81	293	506	13.426	6.811	6.615	3.341	24,9	344	2,6	987	29	958
1981/82	301	516	13.357	6.711	6.646	3.301	24,7	381	2,9	1.017	25	992
1982/83	307	527	13.305	6.724	6.581	3.322	25,0	306	2,3	1.021	36	985
1983/84	313	537	13.487	6.869	6.618	3.308	24,5	305	2,3	1.029	27	1.002
1984/85	318	551	13.981	7.139	6.842	3.668	26,2	335	2,4	1.041	30	1.011
1985/86	326	572	14.841	7.562	7.279	4.099	27,6	340	2,3	1.069	35	1.034
1986/87	334	585	15.557	7.908	7.649	4.387	28,2	371	2,4	1.104	33	1.071
1987/88	342	600	15.648	7.917	7.731	4.371	27,9	385	2,5	1.130	34	1.096
1988/89	351	622	15.407	7.815	7.592	4.434	28,8	393	2,6	1.146	27	1.119
1989/90	360	630	15.465	7.759	7.706	4.444	28,7	418	2,7	1.198	50	1.148
1990/91	365	643	15.581	7.888	7.693	4.789	30,7	470	3,0	1.223	54	1.169
1991/92	376	672	15.440	7.855	7.585	5.026	32,6	524	3,4	1.330	43	1.287
1992/93	384	703	15.742	8.072	7.670	5.209	33,1	498	3,2	1.395	44	1.351
1993/94	390	732	16.218	8.313	7.905	5.310	32,7	479	3,0	1.458	45	1.413
1994/95	397	775	16.703	8.461	8.242	5.683	34,0	645	3,9	1.543	42	1.501
1995/96	403	817	17.220	8.687	8.533	5.939	34,5	772	4,5	1.600	52	1.548
1996/97	409	854	17.826	9.095	8.731	6.407	35,9	756	4,2	1.681	54	1.627
1997/98	420	881	18.216	9.347	8.869	7.058	38,7	851	4,7	1.776	45	1.731
1998/99	427	898	18.563	9.487	9.076	7.750	41,7	948	5,1	1.818	44	1.774
1999/00	433	907	18.421	9.415	9.006	7.897	42,9	1.001	5,4	1.873	47	1.826
2000/01	433	908	18.411	9.338	9.073	8.410	45,7	1.126	6,1	1.891	37	1.854
2001/02	434	918	18.466	9.351	9.115	8.581	46,5	1.187	6,4	1.953	42	1.911
2002/03	435	916	18.157	9.276	8.881	8.442	46,5	1.208	6,7	1.941	46	1.895
2003/04	432	895	17.592	8.956	8.636	8.899	50,6	1.398	7,9	1.975	51	1.924
2004/05	435	895	17.564	8.904	8.660	8.840	50,3	1.439	8,2	1.965	43	1.922
2005/06	436	892	17.513	8.876	8.637	8.884	50,7	1.596	9,1	1.986	34	1.952
2006/07	437	892	17.600	8.913	8.687	9.255	52,6	1.757	10,0	1.993	40	1.953
2007/08	439	910	17.946	9.092	8.854	9.682	54,0	2.137	11,9	2.051	39	2.012
2008/09	441	931	18.401	9.339	9.062	10.273	55,8	2.393	13,0	2.147	43	2.104
2009/10	443	940	18.556	9.485	9.071	10.528	56,7	3.298	17,8	2.190	46	2.144
2010/11	447	958	18.749	9.523	9.226	10.846	57,8	3.425	18,3	2.208	43	2.165
2011/12	454	986	18.875	9.734	9.141	11.138	59,0	3.616	19,2	2.286	42	2.244
2012/13	454	1.022	19.287	9.856	9.431	11.855	61,5	4.404	22,8	2.397	51	2.346
2013/14	460	1.040	19.336	9.868	9.468	12.151	62,8	4.482	23,2	2.520	58	2.462
2014/15	458	1.065	19.586	9.944	9.642	12.291	62,8	4.848	24,8	2.628	59	2.569
2015/16	467	1.096	20.044	10.193	9.851	12.798	63,8	5.115	25,5	2.768	66	2.702
2016/17	472	1.119	20.813	10.738	10.075	13.760	66,1	5.487	26,4	3.078	77	3.001
2017/18	474	1.170	21.386	10.968	10.418	.	.	6.241	29,2	2.637	47	2.590
2018/19	476	1.192	21.573	10.929	10.644	.	.	6.854	31,8	3.102	63	3.039
2019/20	479	1.210	22.032	11.289	10.743	.	.	6.799	30,9	3.245	63	3.182
2020/21	479	1.238	22.219	11.470	10.749	.	.	6.713	30,2	3.335	66	3.269

Q: STATISTIK AUSTRIA. - 1) Gruppen bzw. Personal nach der geführten Form der Betreuungseinrichtung; bis 2016/17 Betreuungspersonal und Hilfspersonal (z.B. Haus-, Reinigungspersonal), ab 2017/18 nur noch Betreuungspersonal ohne Hilfspersonal. - 2) Betreute Kinder nach der geführten Form der Betreuungsgruppe. - 3) Über die Berufstätigkeit der Eltern stehen ab 2017/18 keine Daten zur Verfügung.

## Zeitreihe 2 - Kindergärten in den Bundesländern 1972 - 2020

Jahr	Anzahl	Gruppen <sup>1)</sup>	Kinder <sup>2)</sup>						Personal <sup>1)</sup>			
			insgesamt			darunter mit berufstätiger Mutter <sup>3)</sup>		darunter mit Mittagessen in der Anstalt		zus.	männl.	weibl.
			zusammen	männlich	weiblich	zus. abs.	zus. %	zus. abs.	zus. %			
<b>Vorarlberg</b>												
1972/73	102	205	6.842	3.431	3.411	1.689	24,7	23	0,3	337	11	326
1973/74	107	202	7.072	3.616	3.456	1.499	21,2	25	0,4	350	9	341
1974/75	116	191	7.018	3.552	3.466	1.469	20,9	38	0,5	380	7	373
1975/76	129	215	7.453	3.716	3.737	1.560	20,9	36	0,5	409	9	400
1976/77	135	222	7.477	3.731	3.746	1.612	21,6	41	0,5	436	12	424
1977/78	148	245	7.749	3.933	3.816	1.770	22,8	53	0,7	473	19	454
1978/79	150	242	7.537	3.840	3.697	1.845	24,5	49	0,7	455	10	445
1979/80	153	250	7.404	3.764	3.640	1.849	25,0	61	0,8	459	18	441
1980/81	157	257	7.462	3.823	3.639	1.939	26,0	55	0,7	459	6	453
1981/82	157	260	7.395	3.756	3.639	1.824	24,7	44	0,6	468	14	454
1982/83	159	267	7.487	3.785	3.702	1.781	23,8	45	0,6	470	17	453
1983/84	163	270	7.449	3.749	3.687	1.800	24,2	45	0,6	472	13	459
1984/85	163	273	7.585	3.846	3.739	1.921	25,3	44	0,6	503	8	495
1985/86	174	286	7.990	3.998	3.992	2.046	25,6	49	0,6	499	4	495
1986/87	177	289	8.226	4.160	4.066	2.087	25,4	59	0,7	521	3	518
1987/88	182	299	8.472	4.337	4.135	2.153	25,4	53	0,6	537	6	531
1988/89	181	302	8.389	4.301	4.088	2.120	25,3	71	0,8	552	3	549
1989/90	181	306	8.383	4.324	4.059	2.237	26,7	81	1,0	561	-	561
1990/91	184	315	8.340	4.330	4.010	2.402	28,8	79	0,9	605	4	601
1991/92	184	326	8.153	4.170	3.983	2.317	28,4	82	1,0	657	1	656
1992/93	194	345	8.400	4.296	4.104	2.371	28,2	117	1,4	715	1	714
1993/94	201	370	8.802	4.505	4.297	2.507	28,5	220	2,5	815	4	811
1994/95	208	402	9.074	4.626	4.448	2.483	27,4	226	2,5	843	3	840
1995/96	211	423	9.151	4.670	4.481	2.517	27,5	205	2,2	861	5	856
1996/97	216	434	9.407	4.850	4.557	2.792	29,7	211	2,2	880	2	878
1997/98	219	442	9.478	4.893	4.585	3.076	32,5	174	1,8	919	2	917
1998/99	222	450	9.544	4.931	4.613	3.286	34,4	262	2,7	968	2	966
1999/00	225	455	9.330	4.744	4.586	3.538	37,9	232	2,5	982	2	980
2000/01	228	464	9.441	4.799	4.642	3.802	40,3	254	2,7	1.003	4	999
2001/02	229	462	9.373	4.802	4.571	4.005	42,7	291	3,1	1.015	6	1.009
2002/03	228	459	9.128	4.653	4.475	3.932	43,1	260	2,8	1.049	7	1.042
2003/04	230	458	8.788	4.456	4.332	4.126	47,0	365	4,2	994	4	990
2004/05	231	456	8.832	4.501	4.331	4.116	46,6	371	4,2	1.010	5	1.005
2005/06	229	457	8.766	4.550	4.216	4.070	46,4	419	4,8	1.013	8	1.005
2006/07	232	454	8.674	4.444	4.230	4.182	48,2	392	4,5	1.032	6	1.026
2007/08	232	466	8.819	4.464	4.355	4.485	50,9	482	5,5	1.076	7	1.069
2008/09	238	491	9.331	4.701	4.630	4.864	52,1	661	7,1	1.207	5	1.202
2009/10	240	515	9.438	4.836	4.602	4.813	51,0	692	7,3	1.321	6	1.315
2010/11	247	536	9.681	4.998	4.683	5.059	52,3	890	9,2	1.421	9	1.412
2011/12	250	537	9.381	4.773	4.608	5.236	55,8	927	9,9	1.453	9	1.444
2012/13	250	534	9.371	4.727	4.644	5.909	63,1	1.054	11,2	1.713	59	1.654
2013/14	246	538	9.395	4.768	4.627	5.288	56,3	1.205	12,8	1.895	79	1.816
2014/15	245	534	9.362	4.802	4.560	5.379	57,5	1.212	12,9	1.903	77	1.826
2015/16	246	543	9.603	4.901	4.702	5.616	58,5	1.619	16,9	1.979	87	1.892
2016/17	246	555	9.799	4.938	4.861	5.793	59,1	1.832	18,7	2.057	89	1.968
2017/18	243	553	9.710	4.946	4.764	.	.	2.000	20,6	1.871	21	1.850
2018/19	251	566	9.978	5.144	4.834	.	.	2.454	24,6	1.827	34	1.793
2019/20	251	571	10.104	5.188	4.916	.	.	2.474	24,5	1.925	32	1.893
2020/21	256	587	10.304	5.269	5.035	.	.	2.390	23,2	2.012	44	1.968

Q: STATISTIK AUSTRIA. - 1) Gruppen bzw. Personal nach der geführten Form der Betreuungseinrichtung; bis 2016/17 Betreuungspersonal und Hilfspersonal (z.B. Haus-, Reinigungspersonal), ab 2017/18 nur noch Betreuungspersonal ohne Hilfspersonal. - 2) Betreute Kinder nach der geführten Form der Betreuungsgruppe. - 3) Über die Berufstätigkeit der Eltern stehen ab 2017/18 keine Daten zur Verfügung.



## Zeitreihe 2 - Kindergärten in den Bundesländern 1972 - 2020

Jahr	Anzahl	Gruppen <sup>1)</sup>	Kinder <sup>2)</sup>						Personal <sup>1)</sup>			
			insgesamt			darunter mit berufstätiger Mutter <sup>3)</sup>		darunter mit Mittagessen in der Anstalt		zus.	männl.	weibl.
			zusammen	männlich	weiblich	zus. abs.	zus. %	zus. abs.	zus. %			
<b>Wien<sup>4)5)</sup></b>												
1972/73	482	1.025	28.813	14.909	13.904	18.998	65,9	19.104	66,3	2.421	77	2.344
1973/74	535	1.151	31.503	16.378	15.125	20.258	64,3	19.940	63,3	2.743	66	2.677
1974/75	555	1.178	31.904	16.401	15.503	20.303	63,6	20.003	62,7	2.865	67	2.798
1975/76	561	1.180	31.536	16.156	15.380	19.206	60,9	18.941	60,1	2.981	91	2.890
1976/77	561	1.200	31.053	15.953	15.100	17.793	57,3	18.514	59,6	2.958	109	2.849
1977/78	580	1.237	30.672	15.750	14.922	16.700	54,4	18.421	60,1	3.019	95	2.924
1978/79	583	1.237	29.806	15.403	14.403	16.187	54,3	17.781	59,7	3.037	94	2.943
1979/80	593	1.263	30.034	15.655	14.379	16.194	53,9	18.281	60,9	3.190	70	3.120
1980/81	589	1.291	29.437	15.276	14.161	15.647	53,2	17.936	60,9	3.144	91	3.053
1981/82	591	1.294	29.126	15.122	14.004	15.633	53,7	17.603	60,4	3.130	62	3.068
1982/83	585	1.275	29.157	15.045	14.112	15.536	53,3	17.693	60,7	3.138	179	2.959
1983/84	588	1.259	29.658	15.301	14.357	15.670	52,8	18.088	61,0	3.128	96	3.032
1984/85	593	1.299	30.963	15.992	14.971	16.371	52,9	19.185	62,0	3.184	75	3.109
1985/86	600	1.355	32.342	16.776	15.566	17.323	53,6	20.245	62,6	3.253	70	3.183
1986/87	614	1.393	33.597	17.332	16.265	18.664	55,6	21.251	63,3	3.345	81	3.264
1987/88	618	1.414	33.754	17.317	16.437	19.350	57,3	22.010	65,2	3.535	71	3.464
1988/89	616	1.412	33.557	17.249	16.308	19.915	59,3	21.699	64,7	3.439	78	3.361
1989/90	626	1.444	33.779	17.473	16.306	20.134	59,6	21.964	65,0	3.538	50	3.488
1990/91	631	1.477	34.010	17.602	16.408	21.000	61,7	22.434	66,0	3.634	88	3.546
1991/92	633	1.502	34.406	17.849	16.557	20.928	60,8	22.888	66,5	3.742	44	3.698
1992/93	641	1.536	35.170	18.214	16.956	21.286	60,5	23.214	66,0	3.900	28	3.872
1993/94	678	1.623	36.855	19.073	17.782	22.401	60,8	24.478	66,4	4.047	37	4.010
1994/95	683	1.657	37.380	19.252	18.128	23.225	62,1	24.988	66,8	4.418	41	4.377
1995/96	696	1.707	38.095	19.567	18.528	23.168	60,8	25.729	67,5	4.701	68	4.633
1996/97	716	1.775	39.164	20.002	19.162	24.054	61,4	27.031	69,0	4.875	67	4.808
1997/98	747	1.798	39.439	20.210	19.229	24.197	61,4	27.689	70,2	4.970	62	4.908
1998/99	752	1.784	38.712	19.942	18.770	24.529	63,4	27.574	71,2	4.945	50	4.895
1999/00	754	1.764	38.244	19.681	18.563	24.665	64,5	27.808	72,7	5.007	48	4.959
2000/01	760	1.767	38.166	19.552	18.614	23.550	61,7	28.244	74,0	5.073	37	5.036
2001/02	768	1.739	37.307	19.122	18.185	23.141	62,0	28.216	75,6	5.111	45	5.066
2002/03	758	1.718	36.960	18.995	17.965	21.673	58,6	28.221	76,4	5.038	37	5.001
2003/04	768	1.733	36.998	18.917	18.081	22.364	60,4	28.786	77,8	5.201	53	5.148
2004/05	744	1.630	35.630	18.254	17.376	21.286	59,7	27.919	78,4	5.083	71	5.012
2005/06	755	1.642	35.673	18.288	17.385	20.631	57,8	28.300	79,3	5.137	81	5.056
2006/07	768	1.617	35.022	18.116	16.906	20.324	58,0	34.052	97,2	5.080	66	5.014
2007/08	811	1.610	34.635	18.012	16.623	20.199	58,3	27.775	80,2	5.063	63	5.000
2008/09	981	1.666	35.898	18.508	17.390	21.413	59,6	29.791	83,0	5.303	76	5.227
2009/10	993	1.697	37.131	18.821	18.310	17.684	47,6	31.323	84,4	5.536	100	5.436
2010/11	807	1.641	35.711	18.234	17.477	17.204	48,2	28.308	79,3	5.417	98	5.319
2011/12	735	1.635	35.989	18.597	17.392	16.355	45,4	29.234	81,2	5.281	101	5.180
2012/13	818	1.679	35.891	18.584	17.307	19.319	53,8	27.612	76,9	5.452	112	5.340
2013/14	827	1.690	36.118	18.713	17.405	19.434	53,8	27.808	77,0	5.502	104	5.398
2014/15	842	1.677	35.270	17.114	18.156	19.081	54,1	28.670	81,3	5.496	104	5.392
2015/16	849	1.681	35.641	18.486	17.155	19.246	54,0	28.620	80,3	5.532	105	5.427
2016/17	754	1.641	35.191	18.359	16.832	19.320	54,9	28.268	80,3	5.477	103	5.374
2017/18	748	1.629	34.937	18.252	16.685	.	.	27.957	80,0	5.437	102	5.335
2018/19	728	1.590	34.440	17.929	16.511	.	.	27.250	79,1	6.249	321	5.928
2019/20	717	1.591	34.326	17.885	16.441	.	.	27.131	79,0	5.702	339	5.363
2020/21	739	1.632	31.632	16.338	15.294	.	.	25.358	80,2	5.685	296	5.389

Q: STATISTIK AUSTRIA. - 1) Gruppen bzw. Personal nach der geführten Form der Betreuungseinrichtung; bis 2016/17 Betreuungspersonal und Hilfspersonal (z.B. Haus-, Reinigungspersonal), ab 2017/18 nur noch Betreuungspersonal ohne Hilfspersonal. - 2) Betreute Kinder nach der geführten Form der Betreuungsgruppe. - 3) Über die Berufstätigkeit der Eltern stehen ab 2017/18 keine Daten zur Verfügung. - 4) Ab 2010/11 geänderte Zuordnungen (vgl. Altersgemischte Betreuungseinrichtungen). - 5) In den Berichtsjahren 2014/15 bis 2017/18 liegen vom Bundesland Wien keine Angaben über das Personal in Kindertagesheimen vor, die ausgewiesenen Werte wurden geschätzt; für die Berichtsjahre 2015/16 und 2016/17 liegen vom Bundesland Wien auch keine vollständigen Angaben über berufstätige Mütter vor, die ausgewiesenen Werte wurden ebenfalls geschätzt.

### Zeitreihe 3 - Horte in den Bundesländern 1972 - 2020

Jahr	Anzahl	Gruppen <sup>1)</sup>	Kinder <sup>2)</sup>						Personal <sup>1)</sup>			
			insgesamt			darunter mit berufstätiger Mutter <sup>3)</sup>		darunter mit Mittagessen in der Anstalt		zus.	männl.	weibl.
			zusammen	männlich	weiblich	zus. abs.	zus. %	zus. abs.	zus.%			
<b>Österreich</b>												
1972/73	326	631	17.316	9.047	8.269	14.889	86,0	16.161	93,3	1.215	117	1.098
1973/74	357	700	18.780	9.644	9.136	16.154	86,0	17.181	91,5	1.310	110	1.200
1974/75	375	734	19.717	10.210	9.507	17.217	87,3	18.029	91,4	1.402	129	1.273
1975/76	412	839	22.048	11.407	10.641	19.122	86,7	20.084	91,1	1.612	123	1.489
1976/77	422	877	22.860	11.842	11.018	19.934	87,2	20.966	91,7	1.720	171	1.549
1977/78	447	939	23.047	11.938	11.109	20.341	88,3	21.497	93,3	1.801	123	1.678
1978/79	454	965	23.249	11.921	11.328	20.159	86,7	21.556	92,7	1.870	128	1.742
1979/80	475	1.011	23.588	12.127	11.461	20.174	85,5	21.861	92,7	1.985	111	1.874
1980/81	480	1.045	24.098	12.397	11.701	20.299	84,2	22.170	92,0	2.044	122	1.922
1981/82	480	1.038	23.597	12.227	11.370	20.048	85,0	22.090	93,6	2.025	119	1.906
1982/83	473	1.020	22.803	11.809	10.994	18.856	82,7	21.391	93,8	1.993	110	1.883
1983/84	480	1.039	22.739	11.953	10.786	18.420	81,0	21.325	93,8	2.054	101	1.953
1984/85	483	1.046	22.670	11.898	10.772	18.115	79,9	21.350	94,2	2.038	77	1.961
1985/86	467	1.031	22.464	11.731	10.733	18.054	80,4	21.214	94,4	1.968	74	1.894
1986/87	475	1.045	22.835	11.915	10.920	18.405	80,6	21.816	95,5	2.011	82	1.929
1987/88	478	1.070	23.720	12.478	11.242	19.194	80,9	22.750	95,9	2.061	90	1.971
1988/89	483	1.098	24.396	12.857	11.539	20.078	82,3	23.316	95,6	2.107	93	2.014
1989/90	497	1.128	25.092	13.132	11.960	20.609	82,1	24.007	95,7	2.194	107	2.087
1990/91	512	1.167	25.506	13.451	12.055	21.298	83,5	24.440	95,8	2.261	114	2.147
1991/92	539	1.215	25.940	13.678	12.262	21.691	83,6	24.842	95,8	2.401	107	2.294
1992/93	552	1.288	27.054	14.123	12.931	22.725	84,0	25.973	96,0	2.519	95	2.424
1993/94	575	1.336	27.702	14.397	13.305	23.224	83,8	26.735	96,5	2.649	99	2.550
1994/95	596	1.383	28.478	15.051	13.427	23.816	83,6	27.495	96,5	2.752	112	2.640
1995/96	613	1.417	28.703	14.901	13.802	23.635	82,3	27.570	96,1	2.839	127	2.712
1996/97	625	1.435	29.142	15.132	14.010	23.941	82,2	27.906	95,8	2.922	122	2.800
1997/98	692	1.541	31.450	16.316	15.134	25.677	81,6	30.008	95,4	3.194	131	3.063
1998/99	739	1.586	32.404	16.860	15.544	26.729	82,5	30.782	95,0	3.351	148	3.203
1999/00	766	1.642	33.559	17.434	16.125	27.509	82,0	31.866	95,0	3.494	133	3.361
2000/01	805	1.731	35.373	18.373	17.000	29.456	83,3	33.799	95,6	3.754	148	3.606
2001/02	831	1.783	36.213	18.947	17.266	30.375	83,9	34.188	94,4	3.918	131	3.787
2002/03	926	1.919	38.122	20.007	18.115	31.410	82,4	36.189	94,9	4.398	152	4.246
2003/04	987	2.046	40.710	21.151	19.559	32.978	81,0	38.322	94,1	4.677	223	4.454
2004/05	1.078	2.196	43.599	22.915	20.684	34.993	80,3	40.847	93,7	5.303	297	5.006
2005/06	1.138	2.290	45.384	23.564	21.820	36.100	79,5	42.081	92,7	5.558	337	5.221
2006/07	1.146	2.324	46.586	24.278	22.308	36.665	78,7	43.345	93,0	5.728	333	5.395
2007/08	1.168	2.435	48.593	25.442	23.151	38.515	79,3	44.043	90,6	5.897	319	5.578
2008/09	1.183	2.467	50.191	26.153	24.038	39.304	78,3	45.388	90,4	6.094	323	5.771
2009/10	1.186	2.493	50.493	26.305	24.188	36.301	71,9	45.897	90,9	6.429	287	6.142
2010/11	1.181	2.591	53.288	27.635	25.653	38.216	71,7	48.280	90,6	7.455	335	7.120
2011/12	1.158	2.655	54.887	28.591	26.296	41.512	75,6	49.821	90,8	7.581	358	7.223
2012/13	1.200	2.701	56.002	29.043	26.959	43.164	77,1	50.591	90,3	7.172	354	6.818
2013/14	1.167	2.675	55.552	28.600	26.952	42.651	76,8	50.300	90,5	7.065	345	6.720
2014/15	1.152	2.704	56.517	28.392	28.125	43.305	76,6	50.763	89,8	7.102	351	6.751
2015/16	1.121	2.692	56.897	29.060	27.837	43.656	76,7	50.902	89,5	7.291	380	6.911
2016/17	1.080	2.780	57.489	29.553	27.936	43.971	76,5	50.072	87,1	7.315	395	6.920
2017/18	1.039	2.640	53.452	27.592	25.860	.	.	49.037	91,7	6.435	326	6.109
2018/19	1.005	2.607	52.156	27.609	24.547	.	.	48.571	93,1	5.731	486	5.245
2019/20	951	2.499	51.665	27.558	24.107	.	.	47.821	92,6	5.519	537	4.982
2020/21	951	2.600	51.155	26.871	24.284	.	.	47.359	92,6	5.574	531	5.043

Q: STATISTIK AUSTRIA. - 1) Gruppen bzw. Personal nach der geführten Form der Betreuungseinrichtung; bis 2016/17 Betreuungspersonal und Hilfspersonal (z.B. Haus-, Reinigungspersonal), ab 2017/18 nur noch Betreuungspersonal ohne Hilfspersonal. - 2) Betreute Kinder nach der geführten Form der Betreuungsgruppe. - 3) Über die Berufstätigkeit der Eltern stehen ab 2017/18 keine Daten zur Verfügung.

### Zeitreihe 3 - Horte in den Bundesländern 1972 - 2020

Jahr	Anzahl	Gruppen <sup>1)</sup>	Kinder <sup>2)</sup>								Personal <sup>1)</sup>		
			insgesamt			darunter mit berufstätiger Mutter <sup>3)</sup>		darunter mit Mittagessen in der Anstalt			zus.	männl.	weibl.
			zusammen	männlich	weiblich	zus. abs.	zus. %	zus. abs.	zus. %				
<b>Burgenland</b>													
1972/73	1	1	40	20	20	34	85,0	-	-	1	-	1	
1973/74	1	1	41	18	23	40	97,6	-	-	1	-	1	
1974/75	1	2	65	29	36	50	76,9	-	-	2	-	2	
1975/76	2	3	75	35	40	59	78,7	6	8,0	3	-	3	
1976/77	2	3	71	30	41	60	84,5	10	14,1	4	-	4	
1977/78	2	3	66	30	36	39	59,1	15	22,7	4	-	4	
1978/79	2	3	71	37	34	48	67,6	14	19,7	3	-	3	
1979/80	2	3	73	45	28	53	72,6	17	23,3	3	-	3	
1980/81	3	4	87	53	34	54	62,1	19	21,8	6	-	6	
1981/82	3	4	98	52	46	69	70,4	36	36,7	6	-	6	
1982/83	3	4	104	55	49	73	70,2	36	34,6	5	-	5	
1983/84	3	4	90	46	44	61	67,8	29	32,2	5	-	5	
1984/85	2	2	31	15	16	30	96,8	27	87,1	2	-	2	
1985/86	2	3	31	14	17	31	100,0	27	87,1	3	-	3	
1986/87	2	3	45	22	23	42	93,3	40	88,9	4	-	4	
1987/88	2	3	49	25	24	47	95,9	42	85,7	4	-	4	
1988/89	2	4	53	27	26	52	98,1	45	84,9	5	-	5	
1989/90	1	3	57	33	24	56	98,2	46	80,7	5	-	5	
1990/91	2	4	57	31	26	55	96,5	49	86,0	6	-	6	
1991/92	1	3	54	32	22	53	98,1	45	83,3	5	-	5	
1992/93	1	3	59	35	24	54	91,5	52	88,1	5	-	5	
1993/94	1	3	56	35	21	49	87,5	52	92,9	5	-	5	
1994/95	2	4	75	42	33	71	94,7	72	96,0	6	-	6	
1995/96	2	4	76	38	38	70	92,1	73	96,1	7	-	7	
1996/97	2	4	78	36	42	73	93,6	73	93,6	8	-	8	
1997/98	3	5	101	47	54	85	84,2	89	88,1	11	-	11	
1998/99	3	5	118	64	54	103	87,3	111	94,1	10	-	10	
1999/00	4	6	100	59	41	90	90,0	99	99,0	13	-	13	
2000/01	5	7	128	71	57	114	89,1	121	94,5	17	-	17	
2001/02	4	6	117	58	59	103	88,0	112	95,7	14	-	14	
2002/03	4	6	118	65	53	104	88,1	116	98,3	16	1	15	
2003/04	6	8	156	73	83	132	84,6	151	96,8	19	-	19	
2004/05	10	12	233	117	116	195	83,7	230	98,7	36	1	35	
2005/06	11	15	291	146	145	240	82,5	286	98,3	41	2	39	
2006/07	14	18	309	159	150	267	86,4	304	98,4	45	1	44	
2007/08	14	19	362	188	174	295	81,5	353	97,5	44	1	43	
2008/09	19	25	476	250	226	377	79,2	463	97,3	57	3	54	
2009/10	29	34	660	344	316	545	82,6	636	96,4	97	3	94	
2010/11	34	41	826	424	402	693	83,9	813	98,4	137	4	133	
2011/12	33	43	874	456	418	705	80,7	853	97,6	137	4	133	
2012/13	32	45	863	452	411	698	80,9	843	97,7	149	4	145	
2013/14	26	38	775	402	373	630	81,3	741	95,6	128	7	121	
2014/15	26	39	829	422	407	688	83,0	813	98,1	125	6	119	
2015/16	26	42	907	483	424	744	82,0	891	98,2	139	4	135	
2016/17	23	39	919	495	424	736	80,1	901	98,0	131	5	126	
2017/18	21	37	864	452	412	.	.	839	97,1	109	4	105	
2018/19	20	35	834	429	405	.	.	814	97,6	102	4	98	
2019/20	19	35	832	424	408	.	.	814	97,8	101	6	95	
2020/21	19	35	799	417	382	.	.	780	97,6	93	2	91	

Q: STATISTIK AUSTRIA. - 1) Gruppen bzw. Personal nach der geführten Form der Betreuungseinrichtung; bis 2016/17 Betreuungspersonal und Hilfspersonal (z.B. Haus-, Reinigungspersonal), ab 2017/18 nur noch Betreuungspersonal ohne Hilfspersonal. - 2) Betreute Kinder nach der geführten Form der Betreuungsgruppe. - 3) Über die Berufstätigkeit der Eltern stehen ab 2017/18 keine Daten zur Verfügung.

### Zeitreihe 3 - Horte in den Bundesländern 1972 - 2020

Jahr	Anzahl	Gruppen <sup>1)</sup>	Kinder <sup>2)</sup>							Personal <sup>1)</sup>		
			insgesamt			darunter mit berufstätiger Mutter <sup>3)</sup>		darunter mit Mittagessen in der Anstalt		zus.	männl.	weibl.
			zusammen	männlich	weiblich	zus. abs.	zus. %	zus. abs.	zus. %			
<b>Kärnten</b>												
1972/73	12	25	619	305	314	584	94,3	619	100,0	53	2	51
1973/74	14	31	700	335	365	678	96,9	700	100,0	60	-	60
1974/75	16	35	772	391	381	736	95,3	746	96,6	62	-	62
1975/76	16	42	908	469	439	870	95,8	902	99,3	67	-	67
1976/77	15	43	989	501	488	945	95,6	984	99,5	74	2	72
1977/78	14	45	1.039	540	499	1.012	97,4	1.010	97,2	73	1	72
1978/79	14	47	1.067	547	520	1.041	97,6	1.035	97,0	75	2	73
1979/80	16	49	1.096	575	521	1.048	95,6	1.096	100,0	87	5	82
1980/81	17	51	1.100	576	524	1.052	95,6	1.097	99,7	92	4	88
1981/82	19	52	1.119	571	548	1.076	96,2	1.115	99,6	104	15	89
1982/83	19	52	1.116	572	544	1.074	96,2	1.111	99,6	99	4	95
1983/84	20	54	1.112	576	536	1.057	95,1	1.107	99,6	102	4	98
1984/85	20	54	1.158	599	559	1.114	96,2	1.154	99,7	99	2	97
1985/86	19	54	1.162	605	557	1.117	96,1	1.160	99,8	101	2	99
1986/87	18	51	1.125	593	532	1.084	96,4	1.121	99,6	91	1	90
1987/88	19	56	1.194	631	563	1.145	95,9	1.192	99,8	98	4	94
1988/89	18	56	1.212	627	585	1.174	96,9	1.208	99,7	99	3	96
1989/90	20	61	1.308	671	637	1.257	96,1	1.304	99,7	110	7	103
1990/91	21	65	1.378	709	669	1.313	95,3	1.356	98,4	110	6	104
1991/92	27	74	1.423	729	694	1.382	97,1	1.423	100,0	127	4	123
1992/93	29	79	1.489	781	708	1.428	95,9	1.489	100,0	142	6	136
1993/94	31	87	1.630	843	787	1.550	95,1	1.609	98,7	168	5	163
1994/95	32	91	1.709	925	784	1.602	93,7	1.687	98,7	183	8	175
1995/96	34	97	1.825	951	874	1.710	93,7	1.769	96,9	196	8	188
1996/97	35	97	1.832	976	856	1.721	93,9	1.797	98,1	199	9	190
1997/98	39	107	2.018	1.077	941	1.856	92,0	2.003	99,3	219	11	208
1998/99	43	118	2.214	1.193	1.021	1.961	88,6	2.078	93,9	237	13	224
1999/00	43	123	2.269	1.223	1.046	2.015	88,8	2.177	95,9	236	11	225
2000/01	46	132	2.410	1.252	1.158	2.194	91,0	2.407	99,9	246	10	236
2001/02	51	143	2.545	1.346	1.199	2.355	92,5	2.482	97,5	275	14	261
2002/03	55	148	2.641	1.362	1.279	2.413	91,4	2.577	97,6	290	14	276
2003/04	69	163	2.885	1.500	1.385	2.518	87,3	2.765	95,8	314	27	287
2004/05	88	185	3.139	1.654	1.485	2.741	87,3	3.008	95,8	357	31	326
2005/06	104	214	3.657	1.917	1.740	3.171	86,7	3.448	94,3	401	35	366
2006/07	106	217	3.943	2.084	1.859	3.352	85,0	3.722	94,4	414	39	375
2007/08	106	221	4.063	2.102	1.961	3.524	86,7	2.488	61,2	430	23	407
2008/09	105	222	4.097	2.077	2.020	3.626	88,5	3.042	74,2	433	25	408
2009/10	102	222	4.034	2.006	2.028	3.633	90,1	3.573	88,6	425	26	399
2010/11	105	224	4.239	2.131	2.108	3.804	89,7	3.927	92,6	428	20	408
2011/12	104	222	4.100	2.104	1.996	3.680	89,8	3.815	93,0	418	15	403
2012/13	105	224	4.208	2.173	2.035	3.793	90,1	3.961	94,1	422	14	408
2013/14	104	226	4.217	2.199	2.018	3.759	89,1	3.969	94,1	391	18	373
2014/15	104	225	4.199	2.164	2.035	3.734	88,9	3.972	94,6	390	16	374
2015/16	103	219	4.174	2.172	2.002	3.704	88,7	4.009	96,0	390	16	374
2016/17	102	218	4.114	2.128	1.986	3.650	88,7	3.933	95,6	371	15	356
2017/18	98	212	3.953	2.047	1.906	.	.	3.754	95,0	306	18	288
2018/19	97	206	3.927	2.007	1.920	.	.	3.733	95,1	310	17	293
2019/20	95	201	3.887	1.989	1.898	.	.	3.671	94,4	303	15	288
2020/21	91	190	3.678	1.842	1.836	.	.	3.417	92,9	289	12	277

Q: STATISTIK AUSTRIA. - 1) Gruppen bzw. Personal nach der geführten Form der Betreuungseinrichtung; bis 2016/17 Betreuungspersonal und Hilfspersonal (z.B. Haus-, Reinigungspersonal), ab 2017/18 nur noch Betreuungspersonal ohne Hilfspersonal. - 2) Betreute Kinder nach der geführten Form der Betreuungsgruppe. - 3) Über die Berufstätigkeit der Eltern stehen ab 2017/18 keine Daten zur Verfügung.

### Zeitreihe 3 - Horte in den Bundesländern 1972 - 2020

Jahr	Anzahl	Gruppen <sup>1)</sup>	Kinder <sup>2)</sup>							Personal <sup>1)</sup>		
			insgesamt			darunter mit berufstätiger Mutter <sup>3)</sup>		darunter mit Mittagessen in der Anstalt		zus.	männl.	weibl.
			zusammen	männlich	weiblich	zus. abs.	zus. %	zus. abs.	zus. %			
<b>Niederösterreich</b>												
1972/73	18	19	578	289	289	541	93,6	574	99,3	44	2	42
1973/74	21	22	647	307	340	575	88,9	551	85,2	44	4	40
1974/75	22	23	642	309	333	593	92,4	573	89,3	46	4	42
1975/76	31	44	1.226	694	532	958	78,1	765	62,4	79	8	71
1976/77	29	42	1.122	646	476	970	86,5	757	67,5	81	11	70
1977/78	26	39	1.020	580	440	885	86,8	677	66,4	73	5	68
1978/79	27	41	1.111	610	501	945	85,1	704	63,4	73	5	68
1979/80	30	44	1.121	625	496	982	87,6	810	72,3	79	5	74
1980/81	29	43	1.076	603	473	950	88,3	876	81,4	75	8	67
1981/82	28	42	1.043	560	483	946	90,7	827	79,3	87	18	69
1982/83	27	41	961	490	471	853	88,8	789	82,1	70	5	65
1983/84	26	38	832	454	378	736	88,5	701	84,3	70	5	65
1984/85	25	36	840	456	384	746	88,8	742	88,3	84	4	80
1985/86	26	37	870	463	407	769	88,4	755	86,8	68	4	64
1986/87	26	36	811	415	396	667	82,2	712	87,8	67	3	64
1987/88	27	38	930	449	481	818	88,0	816	87,7	76	3	73
1988/89	27	39	962	492	470	890	92,5	891	92,6	72	3	69
1989/90	27	41	1.019	536	483	933	91,6	938	92,1	85	7	78
1990/91	30	42	1.100	591	509	1.003	91,2	1.023	93,0	85	3	82
1991/92	32	47	1.136	628	508	1.052	92,6	1.060	93,3	96	4	92
1992/93	32	54	1.181	646	535	1.100	93,1	1.106	93,6	105	4	101
1993/94	32	54	1.160	616	544	1.119	96,5	1.098	94,7	107	5	102
1994/95	32	56	1.151	621	530	1.066	92,6	1.078	93,7	109	4	105
1995/96	34	59	1.191	618	573	1.058	88,8	1.129	94,8	114	5	109
1996/97	34	58	1.186	597	589	1.114	93,9	1.119	94,4	114	3	111
1997/98	74	118	2.391	1.234	1.157	2.168	90,7	2.212	92,5	230	4	226
1998/99	103	157	3.300	1.735	1.565	3.134	95,0	3.121	94,6	320	10	310
1999/00	103	168	3.667	1.917	1.750	3.471	94,7	3.485	95,0	338	9	329
2000/01	108	186	4.312	2.212	2.100	4.023	93,3	4.119	95,5	387	9	378
2001/02	122	208	4.791	2.507	2.284	4.515	94,2	4.560	95,2	437	10	427
2002/03	168	285	6.070	3.279	2.791	5.671	93,4	5.841	96,2	604	17	587
2003/04	184	327	6.682	3.567	3.115	5.733	85,8	6.361	95,2	593	17	576
2004/05	204	365	7.443	4.061	3.382	6.606	88,8	7.052	94,7	722	31	691
2005/06	210	372	7.848	4.203	3.645	6.995	89,1	7.479	95,3	731	26	705
2006/07	207	389	8.328	4.412	3.916	7.391	88,7	7.906	94,9	734	23	711
2007/08	207	406	8.701	4.589	4.112	7.751	89,1	8.260	94,9	776	22	754
2008/09	202	405	8.859	4.679	4.180	7.895	89,1	8.391	94,7	772	28	744
2009/10	211	437	9.453	5.013	4.440	8.450	89,4	8.958	94,8	823	26	797
2010/11	211	447	9.721	5.142	4.579	8.624	88,7	9.144	94,1	852	39	813
2011/12	207	460	10.159	5.379	4.780	9.209	90,6	9.524	93,7	882	40	842
2012/13	204	472	10.272	5.422	4.850	9.240	90,0	9.636	93,8	890	42	848
2013/14	193	465	10.033	5.237	4.796	9.094	90,6	9.454	94,2	874	42	832
2014/15	186	460	9.782	5.154	4.628	8.903	91,0	9.187	93,9	873	47	826
2015/16	175	450	9.470	4.936	4.534	8.720	92,1	8.956	94,6	856	48	808
2016/17	165	445	9.365	4.935	4.430	8.576	91,6	8.037	85,8	855	47	808
2017/18	161	439	9.361	5.016	4.345	.	.	8.445	90,2	794	41	753
2018/19	154	439	9.219	4.963	4.256	.	.	8.496	92,2	801	55	746
2019/20	153	451	9.672	5.230	4.442	.	.	8.876	91,8	813	69	744
2020/21	151	440	8.997	4.883	4.114	.	.	8.315	92,4	802	58	744

Q: STATISTIK AUSTRIA. - 1) Gruppen bzw. Personal nach der geführten Form der Betreuungseinrichtung; bis 2016/17 Betreuungspersonal und Hilfspersonal (z.B. Haus-, Reinigungspersonal), ab 2017/18 nur noch Betreuungspersonal ohne Hilfspersonal. - 2) Betreute Kinder nach der geführten Form der Betreuungsgruppe. - 3) Über die Berufstätigkeit der Eltern stehen ab 2017/18 keine Daten zur Verfügung.

### Zeitreihe 3 - Horte in den Bundesländern 1972 - 2020

Jahr	Anzahl	Gruppen <sup>1)</sup>	Kinder <sup>2)</sup>							Personal <sup>1)</sup>		
			insgesamt			darunter mit berufstätiger Mutter <sup>3)</sup>		darunter mit Mittagessen in der Anstalt		zus.	männl.	weibl.
			zusammen	männlich	weiblich	zus. abs.	zus. %	zus. abs.	zus. %			
<b>Oberösterreich</b>												
1972/73	32	93	2.416	1.094	1.322	2.019	83,6	2.231	92,3	226	19	207
1973/74	35	104	2.708	1.234	1.474	2.232	82,4	2.397	88,5	237	25	212
1974/75	37	111	2.901	1.343	1.558	2.377	81,9	2.582	89,0	274	17	257
1975/76	39	122	3.040	1.407	1.633	2.500	82,2	2.709	89,1	295	22	273
1976/77	43	133	3.226	1.487	1.739	2.726	84,5	2.915	90,4	305	19	286
1977/78	47	144	3.332	1.528	1.804	2.827	84,8	3.039	91,2	331	21	310
1978/79	52	149	3.391	1.566	1.825	2.863	84,4	3.092	91,2	339	20	319
1979/80	54	157	3.696	1.814	1.882	3.025	81,8	3.213	86,9	364	24	340
1980/81	56	167	3.818	1.904	1.914	3.125	81,8	3.408	89,3	376	24	352
1981/82	59	169	3.772	1.901	1.871	3.121	82,7	3.377	89,5	383	27	356
1982/83	60	167	3.778	1.872	1.906	3.075	81,4	3.388	89,7	383	21	362
1983/84	63	172	3.836	1.946	1.890	3.028	78,9	3.352	87,4	388	29	359
1984/85	64	174	3.894	1.985	1.909	3.066	78,7	3.376	86,7	378	16	362
1985/86	62	174	3.858	1.931	1.927	3.084	79,9	3.377	87,5	370	19	351
1986/87	63	173	3.756	1.851	1.905	3.116	83,0	3.488	92,9	375	18	357
1987/88	64	182	3.933	1.971	1.962	3.199	81,3	3.650	92,8	386	23	363
1988/89	66	193	4.197	2.135	2.062	3.498	83,3	3.924	93,5	404	30	374
1989/90	69	199	4.450	2.215	2.235	3.730	83,8	4.140	93,0	413	29	384
1990/91	69	209	4.706	2.379	2.327	3.961	84,2	4.356	92,6	429	26	403
1991/92	77	223	4.813	2.430	2.383	4.053	84,2	4.410	91,6	443	30	413
1992/93	79	234	4.970	2.498	2.472	4.252	85,6	4.576	92,1	491	26	465
1993/94	84	253	5.227	2.630	2.597	4.439	84,9	4.933	94,4	526	28	498
1994/95	84	261	5.323	2.692	2.631	4.524	85,0	5.019	94,3	523	24	499
1995/96	86	266	5.225	2.609	2.616	4.427	84,7	4.954	94,8	545	20	525
1996/97	91	275	5.497	2.728	2.769	4.549	82,8	5.011	91,2	547	23	524
1997/98	96	290	5.860	2.974	2.886	4.839	82,6	5.305	90,5	598	23	575
1998/99	102	303	6.165	3.174	2.991	5.043	81,8	5.546	90,0	659	30	629
1999/00	115	330	6.812	3.448	3.364	5.556	81,6	6.060	89,0	705	27	678
2000/01	127	354	7.318	3.739	3.579	6.160	84,2	6.461	88,3	762	26	736
2001/02	136	383	7.762	3.939	3.823	6.641	85,6	6.784	87,4	820	24	796
2002/03	147	409	7.571	3.877	3.694	6.413	84,7	6.734	88,9	890	21	869
2003/04	158	443	8.049	4.173	3.876	6.800	84,5	7.166	89,0	942	31	911
2004/05	170	464	8.281	4.277	4.004	6.945	83,9	7.239	87,4	1.016	32	984
2005/06	183	474	8.373	4.315	4.058	6.943	82,9	7.211	86,1	1.045	32	1.013
2006/07	188	488	8.691	4.504	4.187	7.120	81,9	7.389	85,0	1.086	36	1.050
2007/08	205	517	9.091	4.815	4.276	7.306	80,4	7.615	83,8	1.165	41	1.124
2008/09	210	542	9.668	5.050	4.618	7.737	80,0	8.044	83,2	1.240	48	1.192
2009/10	217	584	10.509	5.529	4.980	8.269	78,7	8.953	85,2	1.339	56	1.283
2010/11	223	616	11.340	5.916	5.424	8.954	79,0	9.738	85,9	1.425	63	1.362
2011/12	233	644	11.951	6.272	5.679	9.515	79,6	10.217	85,5	1.506	79	1.427
2012/13	234	656	12.178	6.198	5.980	9.405	77,2	10.495	86,2	1.539	83	1.456
2013/14	223	660	12.357	6.244	6.113	9.449	76,5	10.709	86,7	1.480	81	1.399
2014/15	217	660	12.180	6.236	5.944	9.329	76,6	10.591	87,0	1.475	81	1.394
2015/16	209	656	12.242	6.201	6.041	9.343	76,3	10.496	85,7	1.551	94	1.457
2016/17	204	660	12.561	6.455	6.106	9.512	75,7	11.067	88,1	1.548	91	1.457
2017/18	198	674	12.923	6.601	6.322	.	.	11.529	89,2	1.469	97	1.372
2018/19	192	672	12.915	6.646	6.269	.	.	11.641	90,1	1.445	119	1.326
2019/20	190	674	13.001	6.793	6.208	.	.	11.520	88,6	1.455	132	1.323
2020/21	187	667	12.767	6.526	6.241	.	.	11.247	88,1	1.457	125	1.332

Q: STATISTIK AUSTRIA. - 1) Gruppen bzw. Personal nach der geführten Form der Betreuungseinrichtung; bis 2016/17 Betreuungspersonal und Hilfspersonal (z.B. Haus-, Reinigungspersonal), ab 2017/18 nur noch Betreuungspersonal ohne Hilfspersonal. - 2) Betreute Kinder nach der geführten Form der Betreuungsgruppe. - 3) Über die Berufstätigkeit der Eltern stehen ab 2017/18 keine Daten zur Verfügung.

### Zeitreihe 3 - Horte in den Bundesländern 1972 - 2020

Jahr	Anzahl	Gruppen <sup>1)</sup>	Kinder <sup>2)</sup>								Personal <sup>1)</sup>		
			insgesamt			darunter mit berufstätiger Mutter <sup>3)</sup>		darunter mit Mittagessen in der Anstalt			zus.	männl.	weibl.
			zusammen	männlich	weiblich	zus. abs.	zus. %	zus. abs.	zus. %				
<b>Salzburg<sup>4)</sup></b>													
1972/73	10	32	871	455	416	810	93,0	853	97,9	64	3	61	
1973/74	11	33	898	463	435	844	94,0	875	97,4	67	9	58	
1974/75	13	34	940	481	459	884	94,0	887	94,4	75	4	71	
1975/76	17	41	1.099	563	536	1.040	94,6	1.072	97,5	93	2	91	
1976/77	17	44	1.108	583	525	1.061	95,8	1.074	96,9	117	36	81	
1977/78	19	48	1.163	612	551	1.114	95,8	1.154	99,2	90	7	83	
1978/79	18	46	1.196	625	571	1.146	95,8	1.167	97,6	98	8	90	
1979/80	18	48	1.231	637	594	1.180	95,9	1.223	99,4	103	16	87	
1980/81	18	48	1.178	596	582	1.124	95,4	1.174	99,7	101	6	95	
1981/82	18	48	1.138	585	553	1.097	96,4	1.135	99,7	100	4	96	
1982/83	18	49	1.126	603	523	1.063	94,4	1.125	99,9	104	6	98	
1983/84	18	50	1.118	578	540	1.055	94,4	1.113	99,6	103	3	100	
1984/85	18	50	1.060	540	520	1.013	95,6	1.056	99,6	101	5	96	
1985/86	18	53	1.092	561	531	1.030	94,3	1.086	99,5	113	6	107	
1986/87	18	54	1.116	591	525	1.039	93,1	1.104	98,9	112	9	103	
1987/88	18	55	1.113	593	520	1.036	93,1	1.093	98,2	110	5	105	
1988/89	19	59	1.216	640	576	1.128	92,8	1.206	99,2	117	11	106	
1989/90	20	58	1.195	637	558	1.121	93,8	1.169	97,8	126	9	117	
1990/91	20	63	1.275	681	594	1.191	93,4	1.243	97,5	129	10	119	
1991/92	21	65	1.333	706	627	1.200	90,0	1.307	98,0	143	18	125	
1992/93	22	73	1.442	752	690	1.326	92,0	1.376	95,4	141	15	126	
1993/94	22	73	1.459	744	715	1.367	93,7	1.425	97,7	137	14	123	
1994/95	24	75	1.512	786	726	1.388	91,8	1.488	98,4	154	14	140	
1995/96	24	72	1.409	725	684	1.300	92,3	1.373	97,4	149	11	138	
1996/97	23	67	1.313	676	637	1.193	90,9	1.266	96,4	140	11	129	
1997/98	20	65	1.274	641	633	1.118	87,8	1.237	97,1	136	13	123	
1998/99	19	64	1.252	669	583	1.126	89,9	1.182	94,4	146	15	131	
1999/00	18	61	1.172	623	549	1.061	90,5	1.171	99,9	128	14	114	
2000/01	17	62	1.178	624	554	1.063	90,2	1.177	99,9	126	14	112	
2001/02	17	61	1.154	637	517	1.034	89,6	1.153	99,9	125	11	114	
2002/03	17	59	1.139	620	519	1.044	91,7	1.121	98,4	129	10	119	
2003/04	20	59	1.152	635	517	1.037	90,0	1.141	99,0	149	14	135	
2004/05	22	61	1.148	626	522	1.026	89,4	1.135	98,9	136	12	124	
2005/06	22	62	1.175	620	555	1.024	87,1	1.162	98,9	164	20	144	
2006/07	22	60	1.169	608	561	1.034	88,5	1.144	97,9	168	20	148	
2007/08	22	62	1.154	619	535	1.042	90,3	1.139	98,7	184	23	161	
2008/09	22	61	1.170	621	549	1.046	89,4	1.161	99,2	181	21	160	
2009/10	22	61	1.157	635	522	1.041	90,0	1.150	99,4	195	22	173	
2010/11	22	57	1.089	585	504	963	88,4	1.084	99,5	186	24	162	
2011/12	22	57	1.075	579	496	955	88,8	1.071	99,6	198	25	173	
2012/13	22	56	1.059	565	494	949	89,6	1.055	99,6	193	23	170	
2013/14	22	55	1.029	547	482	915	88,9	1.029	100,0	209	27	182	
2014/15	22	56	988	507	481	864	87,4	987	99,9	197	24	173	
2015/16	21	53	959	501	458	832	86,8	957	99,8	197	26	171	
2016/17	21	53	978	534	444	824	84,3	978	100,0	192	29	163	
2017/18	66	128	2.124	1.144	980	.	.	2.111	99,4	270	26	244	
2018/19	64	124	2.095	1.115	980	.	.	2.041	97,4	264	23	241	
2019/20	63	122	2.090	1.102	988	.	.	2.024	96,8	271	32	239	
2020/21	62	120	1.985	1.077	908	.	.	1.892	95,3	257	28	229	

Q: STATISTIK AUSTRIA. - 1) Gruppen bzw. Personal nach der geführten Form der Betreuungseinrichtung; bis 2016/17 Betreuungspersonal und Hilfspersonal (z.B. Haus-, Reinigungspersonal), ab 2017/18 nur noch Betreuungspersonal ohne Hilfspersonal. - 2) Betreute Kinder nach der geführten Form der Betreuungsgruppe. - 3) Über die Berufstätigkeit der Eltern stehen ab 2017/18 keine Daten zur Verfügung. - 4) Ab 2017/18 geänderte Zuordnungen (vgl. Altersgemischte Betreuungseinrichtungen).

### Zeitreihe 3 - Horte in den Bundesländern 1972 - 2020

Jahr	Anzahl	Gruppen <sup>1)</sup>	Kinder <sup>2)</sup>							Personal <sup>1)</sup>		
			insgesamt			darunter mit berufstätiger Mutter <sup>3)</sup>		darunter mit Mittagessen in der Anstalt		zus.	männl.	weibl.
			zusammen	männlich	weiblich	zus. abs.	zus. %	zus. abs.	zus. %			
<b>Steiermark<sup>4)</sup></b>												
1972/73	25	78	2.053	1.210	843	1.614	78,6	1.955	95,2	139	10	129
1973/74	25	78	2.129	1.234	895	1.711	80,4	2.036	95,6	142	10	132
1974/75	26	80	2.208	1.252	956	1.879	85,1	2.101	95,2	143	15	128
1975/76	26	82	2.299	1.308	991	1.964	85,4	2.208	96,0	150	11	139
1976/77	27	84	2.312	1.337	975	1.930	83,5	2.211	95,6	165	10	155
1977/78	27	84	2.340	1.323	1.017	1.973	84,3	2.245	95,9	155	14	141
1978/79	27	89	2.392	1.357	1.035	2.001	83,7	2.278	95,2	171	23	148
1979/80	27	93	2.294	1.281	1.013	1.876	81,8	2.197	95,8	173	8	165
1980/81	28	94	2.375	1.342	1.033	1.965	82,7	2.272	95,7	169	9	160
1981/82	27	92	2.334	1.311	1.023	1.934	82,9	2.223	95,2	170	5	165
1982/83	27	88	2.284	1.277	1.007	1.833	80,3	2.181	95,5	174	8	166
1983/84	27	89	2.171	1.234	937	1.712	78,9	2.092	96,4	191	4	187
1984/85	26	88	2.069	1.150	919	1.638	79,2	1.991	96,2	186	7	179
1985/86	26	88	1.933	1.075	858	1.524	78,8	1.859	96,2	177	8	169
1986/87	27	91	1.962	1.102	860	1.457	74,3	1.870	95,3	203	8	195
1987/88	26	88	1.921	1.081	840	1.459	76,0	1.847	96,1	188	8	180
1988/89	25	87	1.856	1.024	832	1.363	73,4	1.788	96,3	192	8	184
1989/90	26	86	1.915	1.032	883	1.486	77,6	1.835	95,8	192	6	186
1990/91	26	89	1.872	1.010	862	1.496	79,9	1.809	96,6	197	6	191
1991/92	26	90	1.843	992	851	1.536	83,3	1.800	97,7	173	6	167
1992/93	26	92	1.702	914	788	1.407	82,7	1.655	97,2	168	5	163
1993/94	28	93	1.660	894	766	1.374	82,8	1.621	97,7	195	7	188
1994/95	28	94	1.682	930	752	1.335	79,4	1.578	93,8	180	6	174
1995/96	30	97	1.735	952	783	1.312	75,6	1.678	96,7	186	6	180
1996/97	31	100	1.776	973	803	1.363	76,7	1.715	96,6	203	10	193
1997/98	35	108	1.898	1.048	850	1.425	75,1	1.816	95,7	214	13	201
1998/99	36	109	1.937	1.066	871	1.445	74,6	1.859	96,0	213	16	197
1999/00	38	119	2.029	1.072	957	1.474	72,6	1.894	93,3	198	4	194
2000/01	41	121	2.039	1.087	952	1.554	76,2	1.978	97,0	208	6	202
2001/02	45	125	2.090	1.130	960	1.608	76,9	1.958	93,7	234	8	226
2002/03	58	139	2.354	1.281	1.073	1.746	74,2	2.227	94,6	308	7	301
2003/04	60	143	2.389	1.266	1.123	1.780	74,5	2.204	92,3	326	7	319
2004/05	64	139	2.488	1.341	1.147	1.669	67,1	2.282	91,7	338	7	331
2005/06	65	142	2.536	1.350	1.186	1.723	67,9	2.204	86,9	344	7	337
2006/07	66	146	2.609	1.387	1.222	1.817	69,6	2.497	95,7	420	5	415
2007/08	66	148	2.693	1.430	1.263	1.862	69,1	2.567	95,3	413	4	409
2008/09	63	141	2.580	1.369	1.211	1.841	71,4	2.460	95,3	404	3	401
2009/10	60	140	2.515	1.334	1.181	1.691	67,2	2.398	95,3	409	3	406
2010/11	63	144	2.570	1.368	1.202	1.782	69,3	2.472	96,2	442	7	435
2011/12	63	145	2.583	1.410	1.173	1.771	68,6	2.552	98,8	463	8	455
2012/13	63	143	2.584	1.431	1.153	1.763	68,2	2.470	95,6	413	11	402
2013/14	60	141	2.564	1.409	1.155	1.678	65,4	2.462	96,0	406	7	399
2014/15	60	142	2.608	1.377	1.231	1.706	65,4	2.485	95,3	421	13	408
2015/16	59	139	2.537	1.336	1.201	1.670	65,8	2.424	95,5	409	16	393
2016/17	56	137	2.489	1.287	1.202	1.666	66,9	2.367	95,1	415	15	400
2017/18	55	135	2.463	1.285	1.178	.	.	2.359	95,8	315	18	297
2018/19	49	127	2.351	1.227	1.124	.	.	2.244	95,4	314	20	294
2019/20	48	126	2.338	1.220	1.118	.	.	2.231	95,4	313	22	291
2020/21	46	119	2.188	1.142	1.046	.	.	2.088	95,4	317	30	287

Q: STATISTIK AUSTRIA. - 1) Gruppen bzw. Personal nach der geführten Form der Betreuungseinrichtung; bis 2016/17 Betreuungspersonal und Hilfspersonal (z.B. Haus-, Reinigungspersonal), ab 2017/18 nur noch Betreuungspersonal ohne Hilfspersonal. - 2) Betreute Kinder nach der geführten Form der Betreuungsgruppe. - 3) Über die Berufstätigkeit der Eltern stehen ab 2017/18 keine Daten zur Verfügung. - 4) Für das Bundesland Steiermark sind seit dem Berichtsjahr 2018/19 keine vollständigen Angaben über das Geschlecht der Kinder und über die Einnahme eines Mittagessens vorhanden, die Werte wurden geschätzt.



### Zeitreihe 3 - Horte in den Bundesländern 1972 - 2020

Jahr	Anzahl	Gruppen <sup>1)</sup>	Kinder <sup>2)</sup>						Personal <sup>1)</sup>			
			insgesamt			darunter mit berufstätiger Mutter <sup>3)</sup>		darunter mit Mittagessen in der Anstalt		zus.	männl.	weibl.
			zusammen	männlich	weiblich	zus. abs.	zus. %	zus. abs.	zus.%			
<b>Tirol</b>												
1972/73	7	10	408	184	224	209	51,2	31	7,6	29	3	26
1973/74	10	19	498	220	278	243	48,8	50	10,0	36	4	32
1974/75	10	15	492	228	264	286	58,1	58	11,8	36	3	33
1975/76	11	16	476	218	258	281	59,0	23	4,8	39	3	36
1976/77	12	21	586	279	307	310	52,9	36	6,1	52	7	45
1977/78	13	20	507	271	236	369	72,8	36	7,1	54	4	50
1978/79	13	20	490	261	229	359	73,3	56	11,4	51	5	46
1979/80	13	21	509	255	254	331	65,0	60	11,8	49	3	46
1980/81	13	21	535	272	263	334	62,4	75	14,0	49	5	44
1981/82	13	21	530	309	221	361	68,1	63	11,9	53	6	47
1982/83	13	21	528	301	227	351	66,5	85	16,1	51	4	47
1983/84	13	20	479	267	212	309	64,5	94	19,6	54	5	49
1984/85	14	22	451	260	191	287	63,6	110	24,4	53	3	50
1985/86	14	22	444	257	187	281	63,3	99	22,3	61	5	56
1986/87	14	22	442	246	196	284	64,3	98	22,2	59	6	53
1987/88	14	22	493	260	233	302	61,3	124	25,2	61	9	52
1988/89	14	23	522	301	221	379	72,6	132	25,3	61	6	55
1989/90	16	25	544	300	244	391	71,9	171	31,4	68	11	57
1990/91	19	31	633	355	278	417	65,9	208	32,9	76	10	66
1991/92	18	30	603	321	282	432	71,6	183	30,3	74	11	63
1992/93	19	33	625	334	291	478	76,5	248	39,7	84	12	72
1993/94	19	31	627	346	281	470	75,0	246	39,2	80	11	69
1994/95	20	36	702	415	287	501	71,4	356	50,7	88	17	71
1995/96	20	36	717	420	297	495	69,0	316	44,1	98	16	82
1996/97	23	42	819	429	390	532	65,0	463	56,5	114	19	95
1997/98	23	43	839	411	428	584	69,6	490	58,4	122	21	101
1998/99	24	44	863	421	442	593	68,7	476	55,2	129	23	106
1999/00	29	49	967	511	456	687	71,0	566	58,5	142	27	115
2000/01	32	53	1.014	537	477	769	75,8	764	75,3	157	22	135
2001/02	33	55	1.049	559	490	777	74,1	793	75,6	170	21	149
2002/03	39	65	1.208	639	569	933	77,2	839	69,5	204	24	180
2003/04	37	63	1.216	634	582	947	77,9	963	79,2	165	20	145
2004/05	43	71	1.386	720	666	1.101	79,4	1.123	81,0	208	27	181
2005/06	46	76	1.448	762	686	1.129	78,0	1.134	78,3	208	31	177
2006/07	45	77	1.529	809	720	1.155	75,5	1.209	79,1	208	32	176
2007/08	48	83	1.630	881	749	1.248	76,6	1.288	79,0	222	39	183
2008/09	55	91	1.774	923	851	1.349	76,0	1.415	79,8	233	31	202
2009/10	59	95	1.853	974	879	1.400	75,6	1.496	80,7	248	37	211
2010/11	67	102	2.118	1.139	979	1.637	77,3	1.730	81,7	254	37	217
2011/12	72	109	2.294	1.192	1.102	1.825	79,6	1.905	83,0	280	42	238
2012/13	75	117	2.522	1.330	1.192	2.048	81,2	2.121	84,1	313	45	268
2013/14	80	121	2.652	1.414	1.238	2.180	82,2	2.271	85,6	326	51	275
2014/15	81	127	2.821	1.476	1.345	2.339	82,9	2.437	86,4	329	43	286
2015/16	82	130	2.962	1.532	1.430	2.491	84,1	2.588	87,4	344	45	299
2016/17	84	135	3.035	1.582	1.453	2.577	84,9	2.616	86,2	398	48	350
2017/18	92	142	3.217	1.657	1.560	.	.	2.688	83,6	360	47	313
2018/19	99	147	3.447	1.774	1.673	.	.	2.893	83,9	400	49	351
2019/20	102	148	3.448	1.820	1.628	.	.	2.944	85,4	417	55	362
2020/21	105	154	3.385	1.790	1.595	.	.	2.871	84,8	421	54	367

Q: STATISTIK AUSTRIA. - 1) Gruppen bzw. Personal nach der geführten Form der Betreuungseinrichtung; bis 2016/17 Betreuungspersonal und Hilfspersonal (z.B. Haus-, Reinigungspersonal), ab 2017/18 nur noch Betreuungspersonal ohne Hilfspersonal. - 2) Betreute Kinder nach der geführten Form der Betreuungsgruppe. - 3) Über die Berufstätigkeit der Eltern stehen ab 2017/18 keine Daten zur Verfügung.

### Zeitreihe 3 - Horte in den Bundesländern 1972 - 2020

Jahr	Anzahl	Gruppen <sup>1)</sup>	Kinder <sup>2)</sup>								Personal <sup>1)</sup>		
			insgesamt			darunter mit berufstätiger Mutter <sup>3)</sup>		darunter mit Mittagessen in der Anstalt			zus.	männl.	weibl.
			zusammen	männlich	weiblich	zus. abs.	zus. %	zus. abs.	zus. %				
<b>Vorarlberg<sup>4)</sup></b>													
1972/73	-	-	-	-	-	-	-	-	-	-	-	-	-
1973/74	-	-	-	-	-	-	-	-	-	-	-	-	-
1974/75	-	-	-	-	-	-	-	-	-	-	-	-	-
1975/76	-	-	-	-	-	-	-	-	-	-	-	-	-
1976/77	-	-	-	-	-	-	-	-	-	-	-	-	-
1977/78	1	1	15	8	7	15	100,0	15	100,0	1	-	1	-
1978/79	-	-	-	-	-	-	-	-	-	-	-	-	-
1979/80	-	-	-	-	-	-	-	-	-	-	-	-	-
1980/81	-	-	-	-	-	-	-	-	-	-	-	-	-
1981/82	-	-	-	-	-	-	-	-	-	-	-	-	-
1982/83	-	-	-	-	-	-	-	-	-	-	-	-	-
1983/84	-	-	-	-	-	-	-	-	-	-	-	-	-
1984/85	-	-	-	-	-	-	-	-	-	-	-	-	-
1985/86	-	-	-	-	-	-	-	-	-	-	-	-	-
1986/87	-	-	-	-	-	-	-	-	-	-	-	-	-
1987/88	-	-	-	-	-	-	-	-	-	-	-	-	-
1988/89	-	-	-	-	-	-	-	-	-	-	-	-	-
1989/90	-	-	-	-	-	-	-	-	-	-	-	-	-
1990/91	-	-	-	-	-	-	-	-	-	-	-	-	-
1991/92	-	-	-	-	-	-	-	-	-	-	-	-	-
1992/93	-	-	-	-	-	-	-	-	-	-	-	-	-
1993/94	1	1	22	13	9	22	100,0	22	100,0	2	-	2	-
1994/95	1	1	21	15	6	21	100,0	21	100,0	2	-	2	-
1995/96	1	1	16	12	4	16	100,0	16	100,0	1	-	1	-
1996/97	1	1	18	13	5	14	77,8	18	100,0	2	-	2	-
1997/98	1	1	18	9	9	18	100,0	18	100,0	2	-	2	-
1998/99	1	1	21	11	10	21	100,0	21	100,0	2	-	2	-
1999/00	4	6	101	55	46	99	98,0	101	100,0	14	2	12	-
2000/01	8	15	275	132	143	267	97,1	272	98,9	47	11	36	-
2001/02	9	11	310	151	159	248	80,0	147	47,4	57	11	46	-
2002/03	15	18	641	293	348	334	52,1	540	84,2	72	18	54	-
2003/04	28	34	1.532	635	897	1.101	71,9	1.102	71,9	177	49	128	-
2004/05	48	86	2.486	1.232	1.254	1.692	68,1	1.932	77,7	330	90	240	-
2005/06	53	105	2.741	1.317	1.424	1.862	67,9	2.012	73,4	367	103	264	-
2006/07	51	87	2.466	1.252	1.214	1.592	64,6	1.868	75,8	371	98	273	-
2007/08	45	87	2.263	1.176	1.087	1.656	73,2	1.844	81,5	314	83	231	-
2008/09	46	82	2.634	1.382	1.252	1.856	70,5	1.895	71,9	332	83	249	-
2009/10	51	84	2.881	1.454	1.427	1.893	65,7	1.954	67,8	317	66	251	-
2010/11	51	83	3.110	1.602	1.508	2.137	68,7	2.081	66,9	301	65	236	-
2011/12	59	98	3.738	1.992	1.746	2.516	67,3	2.543	68,0	350	71	279	-
2012/13	69	126	4.412	2.383	2.029	3.262	73,9	2.914	66,0	420	76	344	-
2013/14	63	107	4.095	2.092	2.003	2.998	73,2	2.641	64,5	430	55	375	-
2014/15	79	153	5.190	2.537	2.653	3.789	73,0	3.210	61,8	497	62	435	-
2015/16	78	168	5.774	2.911	2.863	4.267	73,9	3.567	61,8	622	72	550	-
2016/17	92	277	6.521	3.285	3.236	4.858	74,5	3.516	53,9	676	87	589	-
2017/18	30	76	1.167	628	539	.	.	781	66,9	124	18	106	-
2018/19	19	61	1.561	896	665	.	.	1.011	64,8	125	15	110	-
2019/20	19	61	1.561	896	665	.	.	1.011	64,8	125	15	110	-
2020/21	24	172	1.724	990	734	.	.	1.117	64,8	160	19	141	-

Q: STATISTIK AUSTRIA. - 1) Gruppen bzw. Personal nach der geführten Form der Betreuungseinrichtung; bis 2016/17 Betreuungspersonal und Hilfspersonal (z.B. Haus-, Reinigungspersonal), ab 2017/18 nur noch Betreuungspersonal ohne Hilfspersonal. - 2) Betreute Kinder nach der geführten Form der Betreuungsgruppe. - 3) Über die Berufstätigkeit der Eltern stehen ab 2017/18 keine Daten zur Verfügung. - 4) Ab 2017/18 ohne Schülerbetreuung im Rahmen der schulischen Nachmittagsbetreuung. Für das Bundesland Vorarlberg stehen im Berichtsjahr 2020/21 keine Daten zu Kindern und Personal in Horten zur Verfügung, die ausgewiesenen Daten wurden geschätzt.

### Zeitreihe 3 - Horte in den Bundesländern 1972 - 2020

Jahr	Anzahl	Gruppen <sup>1)</sup>	Kinder <sup>2)</sup>						Personal <sup>1)</sup>			
			insgesamt			darunter mit berufstätiger Mutter <sup>3)</sup>		darunter mit Mittagessen in der Anstalt		zus.	männl.	weibl.
			zusammen	männlich	weiblich	zus. abs.	zus. %	zus. abs.	zus. %			
<b>Wien<sup>4)</sup></b>												
1972/73	221	373	10.331	5.490	4.841	9.078	87,9	9.898	95,8	659	78	581
1973/74	240	412	11.159	5.833	5.326	9.831	88,1	10.572	94,7	723	58	665
1974/75	250	434	11.697	6.177	5.520	10.412	89,0	11.082	94,7	764	86	678
1975/76	270	489	12.925	6.713	6.212	11.450	88,6	12.399	95,9	886	77	809
1976/77	277	507	13.446	6.979	6.467	11.932	88,7	12.979	96,5	922	86	836
1977/78	298	555	13.565	7.046	6.519	12.107	89,3	13.306	98,1	1.020	71	949
1978/79	301	570	13.531	6.918	6.613	11.756	86,9	13.210	97,6	1.060	65	995
1979/80	315	596	13.568	6.895	6.673	11.679	86,1	13.245	97,6	1.127	50	1.077
1980/81	316	617	13.929	7.051	6.878	11.695	84,0	13.249	95,1	1.176	66	1.110
1981/82	313	610	13.563	6.938	6.625	11.444	84,4	13.314	98,2	1.122	44	1.078
1982/83	306	598	12.906	6.639	6.267	10.534	81,6	12.676	98,2	1.107	62	1.045
1983/84	310	612	13.101	6.852	6.249	10.462	79,9	12.837	98,0	1.141	51	1.090
1984/85	314	620	13.167	6.893	6.274	10.221	77,6	12.894	97,9	1.135	40	1.095
1985/86	300	600	13.074	6.825	6.249	10.218	78,2	12.851	98,3	1.075	30	1.045
1986/87	307	615	13.578	7.095	6.483	10.716	78,9	13.383	98,6	1.100	37	1.063
1987/88	308	626	14.087	7.468	6.619	11.188	79,4	13.986	99,3	1.138	38	1.100
1988/89	312	637	14.378	7.611	6.767	11.594	80,6	14.122	98,2	1.157	32	1.125
1989/90	318	655	14.604	7.708	6.896	11.635	79,7	14.404	98,6	1.195	38	1.157
1990/91	325	664	14.485	7.695	6.790	11.862	81,9	14.396	99,4	1.229	53	1.176
1991/92	337	683	14.735	7.840	6.895	11.983	81,3	14.614	99,2	1.340	34	1.306
1992/93	344	720	15.586	8.163	7.423	12.680	81,4	15.471	99,3	1.383	27	1.356
1993/94	357	741	15.861	8.276	7.585	12.834	80,9	15.729	99,2	1.429	29	1.400
1994/95	373	765	16.303	8.625	7.678	13.308	81,6	16.196	99,3	1.507	39	1.468
1995/96	382	785	16.509	8.576	7.933	13.247	80,2	16.262	98,5	1.543	61	1.482
1996/97	385	791	16.623	8.704	7.919	13.382	80,5	16.444	98,9	1.595	47	1.548
1997/98	401	804	17.051	8.875	8.176	13.584	79,7	16.838	98,8	1.662	46	1.616
1998/99	408	785	16.534	8.527	8.007	13.303	80,5	16.388	99,1	1.635	41	1.594
1999/00	412	780	16.442	8.526	7.916	13.056	79,4	16.313	99,2	1.720	39	1.681
2000/01	421	801	16.699	8.719	7.980	13.312	79,7	16.500	98,8	1.804	50	1.754
2001/02	414	791	16.395	8.620	7.775	13.094	79,9	16.199	98,8	1.786	32	1.754
2002/03	423	790	16.380	8.591	7.789	12.752	77,9	16.194	98,9	1.885	40	1.845
2003/04	425	806	16.649	8.668	7.981	12.930	77,7	16.469	98,9	1.992	58	1.934
2004/05	429	813	16.995	8.887	8.108	13.018	76,6	16.846	99,1	2.160	66	2.094
2005/06	444	830	17.315	8.934	8.381	13.013	75,2	17.145	99,0	2.257	81	2.176
2006/07	447	842	17.542	9.063	8.479	12.937	73,7	17.306	98,7	2.282	79	2.203
2007/08	455	892	18.636	9.642	8.994	13.831	74,2	18.489	99,2	2.349	83	2.266
2008/09	461	898	18.933	9.802	9.131	13.577	71,7	18.517	97,8	2.442	81	2.361
2009/10	435	836	17.431	9.016	8.415	9.379	53,8	16.779	96,3	2.576	48	2.528
2010/11	405	877	18.275	9.328	8.947	9.622	52,7	17.291	94,6	3.430	76	3.354
2011/12	365	877	18.113	9.207	8.906	11.336	62,6	17.341	95,7	3.347	74	3.273
2012/13	396	862	17.904	9.089	8.815	12.006	67,1	17.096	95,5	2.833	56	2.777
2013/14	396	862	17.830	9.056	8.774	11.948	67,0	17.024	95,5	2.821	57	2.764
2014/15	377	842	17.920	8.519	9.401	11.953	66,7	17.081	95,3	2.795	59	2.736
2015/16	368	835	17.872	8.988	8.884	11.885	66,5	17.014	95,2	2.783	59	2.724
2016/17	333	816	17.507	8.852	8.655	11.572	66,1	16.657	95,1	2.729	58	2.671
2017/18	318	797	17.380	8.762	8.618	.	.	16.531	95,1	2.688	57	2.631
2018/19	311	796	15.807	8.552	7.255	.	.	15.698	99,3	1.970	184	1.786
2019/20	262	681	14.836	8.084	6.752	.	.	14.730	99,3	1.721	191	1.530
2020/21	266	703	15.632	8.205	7.427	.	.	15.632	100,0	1.778	203	1.575

Q: STATISTIK AUSTRIA. - 1) Gruppen bzw. Personal nach der geführten Form der Betreuungseinrichtung; bis 2016/17 Betreuungspersonal und Hilfspersonal (z.B. Haus-, Reinigungspersonal), ab 2017/18 nur noch Betreuungspersonal ohne Hilfspersonal. - 2) Betreute Kinder nach der geführten Form der Betreuungsgruppe. - 3) Über die Berufstätigkeit der Eltern stehen ab 2017/18 keine Daten zur Verfügung. - 4) In den Berichtsjahren 2014/15 bis 2017/18 liegen vom Bundesland Wien keine Angaben über das Personal in Kindertagesheimen vor, die ausgewiesenen Werte wurden geschätzt; in den Berichtsjahren 2015/16 bis 2017/18 liegen für das Bundesland Wien keine Daten über private Horte vor, die ausgewiesenen Werte wurden ebenfalls geschätzt.

#### Zeitreihe 4 - Altersgemischte Betreuungseinrichtungen in den Bundesländern 1997 - 2020

Jahr	Anzahl	Gruppen <sup>1)</sup>	Kinder <sup>2)</sup>								Personal <sup>1)</sup>		
			insgesamt			darunter mit berufstätiger Mutter <sup>3)</sup>		darunter mit Mittagessen in der Anstalt			zus.	männl.	weibl.
			zusammen	männlich	weiblich	zus. abs.	zus. %	zus. abs.	zus. %				
<b>Österreich</b>													
1997/98	56	103	1.210	611	599	916	75,7	850	70,2	250	13	237	
1998/99	88	161	2.146	1.139	1.007	1.687	78,6	1.509	70,3	422	7	415	
1999/00	152	277	4.247	2.208	2.039	3.228	76,0	2.788	65,6	721	12	709	
2000/01	173	307	4.918	2.543	2.375	3.712	75,5	3.327	67,6	816	19	797	
2001/02	191	344	5.797	3.028	2.769	4.015	69,3	3.993	68,9	902	23	879	
2002/03	241	403	7.008	3.622	3.386	4.900	69,9	4.644	66,3	1.160	18	1.142	
2003/04	439	737	11.444	5.917	5.527	7.455	65,1	6.196	54,1	1.732	35	1.697	
2004/05	573	965	16.548	8.456	8.092	10.764	65,0	9.643	58,3	2.408	58	2.350	
2005/06	554	873	18.307	9.258	9.049	11.996	65,5	11.417	62,4	2.413	88	2.325	
2006/07	628	980	21.368	10.861	10.507	14.398	67,4	14.790	69,2	2.802	100	2.702	
2007/08	778	1.199	26.384	13.457	12.927	17.564	66,6	16.340	61,9	3.361	95	3.266	
2008/09	878	1.266	22.007	11.259	10.748	15.446	70,2	16.192	73,6	3.750	83	3.667	
2009/10	885	1.353	29.230	14.988	14.242	19.077	65,3	19.915	68,1	3.957	84	3.873	
2010/11	974	1.511	31.662	16.150	15.512	20.885	66,0	21.386	67,5	4.589	116	4.473	
2011/12	1.030	1.630	34.289	17.547	16.742	20.785	60,6	23.698	69,1	4.980	112	4.868	
2012/13	1.105	1.758	35.288	17.934	17.354	22.235	63,0	24.593	69,7	5.492	131	5.361	
2013/14	1.136	1.829	38.798	19.643	19.155	24.227	62,4	27.239	70,2	5.738	139	5.599	
2014/15	1.503	2.253	42.193	20.840	21.353	26.200	62,1	30.044	71,2	6.784	163	6.621	
2015/16	1.663	2.499	45.673	23.417	22.256	28.503	62,4	33.241	72,8	7.831	192	7.639	
2016/17	1.731	2.664	48.027	24.682	23.345	29.651	61,7	35.574	74,1	8.376	221	8.155	
2017/18	1.567	2.402	44.282	22.710	21.572	.	.	34.599	78,1	7.307	166	7.141	
2018/19	1.587	2.502	45.322	23.272	22.050	.	.	35.618	78,6	7.707	389	7.318	
2019/20	1.587	2.547	45.310	23.004	22.306	.	.	35.698	78,8	8.054	412	7.642	
2020/21	1.599	2.596	47.971	24.479	23.492	-	-	39.559	82,5	8.014	406	7.608	
<b>Burgenland</b>													
1997/98	-	-	-	-	-	-	-	-	-	-	-	-	
1998/99	-	-	-	-	-	-	-	-	-	-	-	-	
1999/00	11	11	148	83	65	127	85,8	129	87,2	33	-	33	
2000/01	19	21	263	146	117	227	86,3	244	92,8	58	-	58	
2001/02	23	26	326	169	157	281	86,2	311	95,4	60	-	60	
2002/03	27	32	412	211	201	327	79,4	372	90,3	80	1	79	
2003/04	34	37	198	116	82	171	86,4	193	97,5	110	-	110	
2004/05	40	44	267	150	117	232	86,9	246	92,1	125	-	125	
2005/06	41	44	299	151	148	255	85,3	291	97,3	126	-	126	
2006/07	45	48	343	172	171	294	85,7	343	100,0	143	-	143	
2007/08	47	52	357	164	193	314	88,0	351	98,3	135	-	135	
2008/09	49	53	357	181	176	301	84,3	350	98,0	154	-	154	
2009/10	63	96	1.755	875	880	1.221	69,6	1.301	74,1	305	3	302	
2010/11	52	92	1.228	638	590	881	71,7	925	75,3	261	1	260	
2011/12	55	107	1.287	658	629	907	70,5	863	67,1	287	2	285	
2012/13	56	114	1.430	738	692	1.013	70,8	957	66,9	333	7	326	
2013/14	54	106	1.329	701	628	970	73,0	897	67,5	308	1	307	
2014/15	51	102	1.449	731	718	1.045	72,1	843	58,2	275	2	273	
2015/16	64	130	1.630	823	807	1.148	70,4	976	59,9	386	2	384	
2016/17	75	163	1.920	982	938	1.292	67,3	1.169	60,9	493	5	488	
2017/18	78	175	2.203	1.085	1.118	.	.	1.317	59,8	456	2	454	
2018/19	82	191	2.240	1.112	1.128	.	.	1.331	59,4	506	4	502	
2019/20	77	177	2.228	1.128	1.100	.	.	1.409	63,2	482	5	477	
2020/21	81	177	2.194	1.126	1.068	-	-	1.373	62,6	504	5	499	

Q: STATISTIK AUSTRIA. - 1) Gruppen bzw. Personal nach der geführten Form der Betreuungseinrichtung; bis 2016/17 Betreuungspersonal und Hilfspersonal (z.B. Haus-, Reinigungspersonal), ab 2017/18 nur noch Betreuungspersonal ohne Hilfspersonal. - 2) Betreute Kinder nach der geführten Form der Betreuungsgruppe. - 3) Über die Berufstätigkeit der Eltern stehen ab 2017/18 keine Daten zur Verfügung.

#### Zeitreihe 4 - Altersgemischte Betreuungseinrichtungen in den Bundesländern 1997 - 2020

Jahr	Anzahl	Gruppen <sup>1)</sup>	Kinder <sup>2)</sup>						Personal <sup>1)</sup>			
			insgesamt			darunter mit berufstätiger Mutter <sup>3)</sup>		darunter mit Mittagessen in der Anstalt		zus.	männl.	weibl.
			zusammen	männlich	weiblich	zus. abs.	zus. %	zus. abs.	zus.%			
<b>Kärnten</b>												
1997/98	-	-	-	-	-	-	-	-	-	-	-	-
1998/99	-	-	-	-	-	-	-	-	-	-	-	-
1999/00	-	-	-	-	-	-	-	-	-	-	-	-
2000/01	-	-	-	-	-	-	-	-	-	-	-	-
2001/02	-	-	-	-	-	-	-	-	-	-	-	-
2002/03	-	-	-	-	-	-	-	-	-	-	-	-
2003/04	9	18	354	181	173	219	61,9	235	66,4	51	1	50
2004/05	13	25	497	247	250	301	60,6	284	57,1	71	3	68
2005/06	15	27	511	247	264	308	60,3	281	55,0	76	1	75
2006/07	17	32	663	338	325	421	63,5	437	65,9	89	3	86
2007/08	19	37	907	482	425	591	65,2	456	50,3	100	-	100
2008/09	19	41	1.014	519	495	686	67,7	611	60,3	109	-	109
2009/10	19	40	1.160	574	586	755	65,1	778	67,1	113	-	113
2010/11	19	38	1.242	614	628	759	61,1	689	55,5	108	1	107
2011/12	20	42	1.505	758	747	941	62,5	877	58,3	118	-	118
2012/13	54	71	1.507	749	758	942	62,5	863	57,3	175	-	175
2013/14	54	73	1.534	760	774	1.004	65,4	936	61,0	185	1	184
2014/15	58	79	1.652	855	797	1.103	66,8	990	59,9	200	-	200
2015/16	61	82	1.712	886	826	1.143	66,8	1.044	61,0	205	1	204
2016/17	65	88	1.819	910	909	1.242	68,3	1.106	60,8	230	2	228
2017/18	74	99	2.073	1.054	1.019	.	.	1.213	58,5	221	1	220
2018/19	78	105	2.178	1.108	1.070	.	.	1.383	63,5	256	2	254
2019/20	82	111	2.334	1.153	1.181	.	.	1.412	60,5	285	3	282
2020/21	87	120	2.457	1.228	1.229	-	-	1.518	61,8	287	3	284
<b>Niederösterreich<sup>4)</sup></b>												
1997/98	-	-	-	-	-	-	-	-	-	-	-	-
1998/99	1	1	25	15	10	24	96,0	24	96,0	3	-	3
1999/00	5	7	150	83	67	115	76,7	100	66,7	17	-	17
2000/01	7	9	163	92	71	122	74,8	114	69,9	24	-	24
2001/02	4	4	89	47	42	83	93,3	82	92,1	11	-	11
2002/03	8	10	231	130	101	184	79,7	150	64,9	28	-	28
2003/04	121	157	2.673	1.375	1.298	1.792	67,0	1.289	48,2	342	1	341
2004/05	132	240	4.686	2.374	2.312	3.170	67,6	2.317	49,4	492	3	489
2005/06	74	113	5.310	2.747	2.563	3.526	66,4	2.678	50,4	255	7	248
2006/07	90	130	6.233	3.153	3.080	4.300	69,0	3.168	50,8	295	7	288
2007/08	138	217	8.179	4.147	4.032	5.313	65,0	3.624	44,3	516	7	509
2008/09	116	180	2.516	1.309	1.207	2.028	80,6	2.049	81,4	368	7	361
2009/10	120	191	2.525	1.303	1.222	1.976	78,3	2.019	80,0	412	10	402
2010/11	113	194	2.529	1.275	1.254	2.061	81,5	2.162	85,5	414	16	398
2011/12	105	178	2.488	1.280	1.208	2.092	84,1	2.025	81,4	405	18	387
2012/13	109	192	2.799	1.437	1.362	2.349	83,9	2.403	85,9	443	18	425
2013/14	105	174	2.533	1.314	1.219	2.086	82,4	2.051	81,0	449	17	432
2014/15	97	171	2.405	1.247	1.158	2.057	85,5	1.950	81,1	450	15	435
2015/16	108	196	2.725	1.409	1.316	2.384	87,5	2.195	80,6	542	35	507
2016/17	94	170	2.286	1.150	1.136	1.966	86,0	1.650	72,2	467	31	436
2017/18	112	197	2.443	1.247	1.196	.	.	1.882	77,0	518	37	481
2018/19	116	202	2.474	1.301	1.173	.	.	1.869	75,5	545	31	514
2019/20	122	209	2.495	1.312	1.183	.	.	1.884	75,5	581	32	549
2020/21	129	222	2.547	1.341	1.206	-	-	1.906	74,8	613	43	570

Q: STATISTIK AUSTRIA. - 1) Gruppen bzw. Personal nach der geführten Form der Betreuungseinrichtung; bis 2016/17 Betreuungspersonal und Hilfspersonal (z.B. Haus-, Reinigungspersonal), ab 2017/18 nur noch Betreuungspersonal ohne Hilfspersonal. - 2) Betreute Kinder nach der geführten Form der Betreuungsgruppe. - 3) Über die Berufstätigkeit der Eltern stehen ab 2017/18 keine Daten zur Verfügung. - 4) Ab 2003/04, 2005/06 bzw. 2008/09 geänderte Zuordnungen (vgl. Kindergärten).

#### Zeitreihe 4 - Altersgemischte Betreuungseinrichtungen in den Bundesländern 1997 - 2020

Jahr	Anzahl	Gruppen <sup>1)</sup>	Kinder <sup>2)</sup>						Personal <sup>1)</sup>			
			insgesamt			darunter mit berufstätiger Mutter <sup>3)</sup>		darunter mit Mittagessen in der Anstalt		zus.	männl.	weibl.
			zusammen	männlich	weiblich	zus. abs.	zus. %	zus. abs.	zus.%			
<b>Oberösterreich<sup>4)</sup></b>												
1997/98	13	19	305	148	157	188	61,6	190	62,3	63	1	62
1998/99	18	22	331	174	157	253	76,4	213	64,4	79	2	77
1999/00	19	23	354	181	173	244	68,9	212	59,9	82	2	80
2000/01	19	25	346	175	171	266	76,9	219	63,3	81	3	78
2001/02	20	26	369	197	172	275	74,5	240	65,0	87	3	84
2002/03	20	26	372	195	177	283	76,1	246	66,1	88	-	88
2003/04	19	25	352	191	161	263	74,7	250	71,0	81	2	79
2004/05	17	22	280	155	125	196	70,0	181	64,6	67	3	64
2005/06	17	22	357	189	168	249	69,7	206	57,7	69	3	66
2006/07	16	22	297	171	126	196	66,0	175	58,9	66	-	66
2007/08	14	21	427	227	200	289	67,7	210	49,2	64	1	63
2008/09	15	22	235	135	100	160	68,1	119	50,6	70	1	69
2009/10	-	-	4.317	2.179	2.138	2.839	65,8	1.713	39,7	-	-	-
2010/11	-	-	4.976	2.550	2.426	3.257	65,5	2.045	41,1	-	-	-
2011/12	-	-	5.000	2.526	2.474	3.373	67,5	1.996	39,9	-	-	-
2012/13	-	-	3.908	1.939	1.969	2.599	66,5	1.594	40,8	-	-	-
2013/14	-	-	4.409	2.181	2.228	2.983	67,7	1.858	42,1	-	-	-
2014/15	-	-	4.177	2.048	2.129	2.835	67,9	1.726	41,3	-	-	-
2015/16	-	-	3.507	1.751	1.756	2.412	68,8	1.491	42,5	-	-	-
2016/17	-	-	3.393	1.711	1.682	2.298	67,7	1.446	42,6	-	-	-
2017/18	-	-	3.397	1.676	1.721	.	.	1.528	45,0	-	-	-
2018/19	-	-	3.256	1.605	1.651	.	.	1.219	37,4	-	-	-
2019/20	-	-	2.769	1.397	1.372	.	.	1.010	36,5	-	-	-
2020/21	-	-	2.485	1.235	1.250	-	-	989	39,8	-	-	-
<b>Salzburg<sup>5)</sup></b>												
1997/98	32	69	606	305	301	482	79,5	398	65,7	128	11	117
1998/99	44	95	856	451	405	679	79,3	530	61,9	191	5	186
1999/00	55	112	1.125	592	533	902	80,2	797	70,8	231	8	223
2000/01	58	112	1.291	684	607	1.052	81,5	918	71,1	224	9	215
2001/02	59	109	1.335	703	632	1.109	83,1	969	72,6	224	12	212
2002/03	64	112	1.526	785	741	1.176	77,1	1.136	74,4	265	11	254
2003/04	70	125	1.670	883	787	1.391	83,3	1.266	75,8	273	14	259
2004/05	76	137	1.809	935	874	1.464	80,9	1.373	75,9	303	23	280
2005/06	88	150	2.111	1.132	979	1.740	82,4	1.604	76,0	358	26	332
2006/07	93	163	2.392	1.269	1.123	1.955	81,7	1.883	78,7	402	22	380
2007/08	121	187	2.827	1.545	1.282	2.353	83,2	2.148	76,0	474	26	448
2008/09	126	201	2.779	1.439	1.340	2.362	85,0	2.140	77,0	506	18	488
2009/10	130	203	2.934	1.518	1.416	2.422	82,5	2.245	76,5	534	17	517
2010/11	139	218	3.156	1.634	1.522	2.568	81,4	2.453	77,7	577	26	551
2011/12	141	217	3.059	1.614	1.445	2.501	81,8	2.375	77,6	595	24	571
2012/13	144	214	3.120	1.609	1.511	2.565	82,2	2.417	77,5	621	34	587
2013/14	148	219	3.071	1.537	1.534	2.562	83,4	2.369	77,1	614	36	578
2014/15	155	232	3.185	1.617	1.568	2.620	82,3	2.406	75,5	648	27	621
2015/16	164	240	3.404	1.712	1.692	2.840	83,4	2.588	76,0	759	36	723
2016/17	169	247	3.581	1.836	1.745	3.034	84,7	2.683	74,9	799	53	746
2017/18	126	182	2.585	1.349	1.236	.	.	1.590	61,5	578	16	562
2018/19	134	197	2.760	1.446	1.314	.	.	1.781	64,5	634	16	618
2019/20	139	204	2.905	1.494	1.411	.	.	1.797	61,9	691	18	673
2020/21	142	218	3.016	1.542	1.474	-	-	1.721	57,1	724	17	707

Q: STATISTIK AUSTRIA. - 1) Gruppen bzw. Personal nach der geführten Form der Betreuungseinrichtung; bis 2016/17 Betreuungspersonal und Hilfspersonal (z.B. Haus-, Reinigungspersonal), ab 2017/18 nur noch Betreuungspersonal ohne Hilfspersonal. - 2) Betreute Kinder nach der geführten Form der Betreuungsgruppe. - 3) Über die Berufstätigkeit der Eltern stehen ab 2017/18 keine Daten zur Verfügung. - 4) Die Einrichtungen, die Gruppen und das Personal werden ab 2009/10 bei Krippen bzw. Kindergärten ausgewiesen. - 5) Ab 2017/18 geänderte Zuordnungen (vgl. Horte)

#### Zeitreihe 4 - Altersgemischte Betreuungseinrichtungen in den Bundesländern 1997 - 2020

Jahr	Anzahl	Gruppen <sup>1)</sup>	Kinder <sup>2)</sup>								Personal <sup>1)</sup>		
			insgesamt			darunter mit berufstätiger Mutter <sup>3)</sup>		darunter mit Mittagessen in der Anstalt			zus.	männl.	weibl.
			zusammen	männlich	weiblich	zus. abs.	zus. %	zus. abs.	zus. %				
<b>Steiermark<sup>4)</sup></b>													
1997/98	4	4	98	49	49	83	84,7	83	84,7	19	1	18	
1998/99	9	9	263	144	119	234	89,0	188	71,5	49	-	49	
1999/00	12	12	349	186	163	314	90,0	253	72,5	58	-	58	
2000/01	13	13	391	208	183	330	84,4	291	74,4	83	3	80	
2001/02	14	14	409	215	194	343	83,9	304	74,3	44	-	44	
2002/03	15	15	423	215	208	357	84,4	333	78,7	78	-	78	
2003/04	15	15	438	231	207	372	84,9	339	77,4	89	1	88	
2004/05	15	15	427	215	212	361	84,5	346	81,0	87	1	86	
2005/06	15	15	440	224	216	332	75,5	373	84,8	89	1	88	
2006/07	15	15	427	216	211	360	84,3	355	83,1	112	1	111	
2007/08	14	14	400	203	197	351	87,8	346	86,5	108	1	107	
2008/09	11	12	354	179	175	329	92,9	331	93,5	90	-	90	
2009/10	12	13	387	194	193	355	91,7	330	85,3	91	-	91	
2010/11	12	13	389	199	190	352	90,5	358	92,0	101	2	99	
2011/12	13	15	444	240	204	364	82,0	444	100,0	115	2	113	
2012/13	14	18	522	266	256	417	79,9	422	80,8	125	4	121	
2013/14	13	17	490	245	245	401	81,8	405	82,7	118	4	114	
2014/15	13	17	489	247	242	386	78,9	400	81,8	122	6	116	
2015/16	13	17	492	253	239	396	80,5	409	83,1	122	5	117	
2016/17	12	17	480	254	226	400	83,3	406	84,6	133	6	127	
2017/18	14	19	526	283	243	.	.	442	84,0	110	1	109	
2018/19	14	19	528	284	244	.	.	443	83,9	121	3	118	
2019/20	14	19	532	286	246	.	.	448	84,2	122	3	119	
2020/21	14	19	517	278	239	-	-	434	83,9	120	4	116	
<b>Tirol</b>													
1997/98	-	-	-	-	-	-	-	-	-	-	-	-	
1998/99	-	-	-	-	-	-	-	-	-	-	-	-	
1999/00	-	-	-	-	-	-	-	-	-	-	-	-	
2000/01	-	-	-	-	-	-	-	-	-	-	-	-	
2001/02	-	-	-	-	-	-	-	-	-	-	-	-	
2002/03	-	-	-	-	-	-	-	-	-	-	-	-	
2003/04	-	-	-	-	-	-	-	-	-	-	-	-	
2004/05	-	-	-	-	-	-	-	-	-	-	-	-	
2005/06	-	-	-	-	-	-	-	-	-	-	-	-	
2006/07	-	-	-	-	-	-	-	-	-	-	-	-	
2007/08	-	-	-	-	-	-	-	-	-	-	-	-	
2008/09	-	-	-	-	-	-	-	-	-	-	-	-	
2009/10	-	-	-	-	-	-	-	-	-	-	-	-	
2010/11	-	-	-	-	-	-	-	-	-	-	-	-	
2011/12	-	-	-	-	-	-	-	-	-	-	-	-	
2012/13	-	-	-	-	-	-	-	-	-	-	-	-	
2013/14	-	-	-	-	-	-	-	-	-	-	-	-	
2014/15	-	-	-	-	-	-	-	-	-	-	-	-	
2015/16	-	-	-	-	-	-	-	-	-	-	-	-	
2016/17	-	-	-	-	-	-	-	-	-	-	-	-	
2017/18	-	-	-	-	-	-	-	-	-	-	-	-	
2018/19	-	-	-	-	-	-	-	-	-	-	-	-	
2019/20	-	-	-	-	-	-	-	-	-	-	-	-	
2020/21	-	-	-	-	-	-	-	-	-	-	-	-	

Q: STATISTIK AUSTRIA. - 1) Gruppen bzw. Personal nach der geführten Form der Betreuungseinrichtung; bis 2016/17 Betreuungspersonal und Hilfspersonal (z.B. Haus-, Reinigungspersonal), ab 2017/18 nur noch Betreuungspersonal ohne Hilfspersonal. - 2) Betreute Kinder nach der geführten Form der Betreuungsgruppe. - 3) Über die Berufstätigkeit der Eltern stehen ab 2017/18 keine Daten zur Verfügung. - 4) Für das Bundesland Steiermark sind für das Berichtsjahr 2018/19 keine vollständigen Angaben über das Geschlecht der Kinder und über die Einnahme eines Mittagessens vorhanden, die Werte wurden geschätzt.

## Zeitreihe 4 - Altersgemischte Betreuungseinrichtungen in den Bundesländern 1997 - 2020

Jahr	Anzahl	Gruppen <sup>1)</sup>	Kinder <sup>2)</sup>						Personal <sup>1)</sup>			
			insgesamt			darunter mit berufstätiger Mutter <sup>3)</sup>		darunter mit Mittagessen in der Anstalt		zus.	männl.	weibl.
			zusammen	männlich	weiblich	zus. abs.	zus. %	zus. abs.	zus. %			
<b>Vorarlberg<sup>4)</sup></b>												
1997/98	-	-	-	-	-	-	-	-	-	-	-	-
1998/99	-	-	-	-	-	-	-	-	-	-	-	-
1999/00	19	33	631	318	313	437	69,3	83	13,2	76	-	76
2000/01	24	35	729	363	366	457	62,7	117	16,0	94	1	93
2001/02	29	39	850	428	422	514	60,5	135	15,9	110	3	107
2002/03	33	42	979	496	483	619	63,2	228	23,3	126	2	124
2003/04	107	214	2.756	1.397	1.359	1.217	44,2	252	9,1	336	6	330
2004/05	110	204	2.871	1.445	1.426	1.352	47,1	271	9,4	353	3	350
2005/06	68	135	2.204	1.078	1.126	1.069	48,5	233	10,6	283	4	279
2006/07	72	132	2.588	1.298	1.290	1.446	55,9	323	12,5	309	5	304
2007/08	77	132	2.673	1.315	1.358	1.477	55,3	394	14,7	345	11	334
2008/09	88	137	2.944	1.529	1.415	1.742	59,2	425	14,4	401	5	396
2009/10	95	144	3.393	1.738	1.655	2.030	59,8	582	17,2	479	3	476
2010/11	105	154	3.448	1.739	1.709	2.042	59,2	533	15,5	535	7	528
2011/12	104	162	3.404	1.734	1.670	2.067	60,7	648	19,0	548	7	541
2012/13	119	179	3.758	1.918	1.840	2.569	68,4	727	19,3	633	8	625
2013/14	128	212	4.114	2.112	2.002	2.807	68,2	990	24,1	698	11	687
2014/15	132	227	4.352	2.221	2.131	3.006	69,1	1.215	27,9	824	24	800
2015/16	147	262	4.683	2.441	2.242	3.347	71,5	1.421	30,3	913	17	896
2016/17	155	291	5.043	2.667	2.376	3.634	72,1	1.630	32,3	1.011	20	991
2017/18	3	6	333	157	176	.	.	173	52,0	18	1	17
2018/19	2	5	319	166	153	.	.	169	53,0	16	1	15
2019/20	6	28	187	90	97	.	.	117	62,6	99	4	95
2020/21	9	31	254	128	126	-	-	116	45,7	58	-	58
<b>Wien<sup>5)6)</sup></b>												
1997/98	7	11	201	109	92	163	81,1	179	89,1	40	-	40
1998/99	16	34	671	355	316	497	74,1	554	82,6	100	-	100
1999/00	31	79	1.490	765	725	1.089	73,1	1.214	81,5	224	2	222
2000/01	33	92	1.735	875	860	1.258	72,5	1.424	82,1	252	3	249
2001/02	42	126	2.419	1.269	1.150	1.410	58,3	1.952	80,7	366	5	361
2002/03	46	126	2.502	1.295	1.207	1.576	63,0	1.934	77,3	392	4	388
2003/04	64	146	3.003	1.543	1.460	2.030	67,6	2.372	79,0	450	10	440
2004/05	170	278	5.711	2.935	2.776	3.688	64,6	4.625	81,0	910	22	888
2005/06	236	367	7.075	3.490	3.585	4.517	63,8	5.751	81,3	1.157	46	1.111
2006/07	280	438	8.425	4.244	4.181	5.426	64,4	8.106	96,2	1.386	62	1.324
2007/08	348	539	10.614	5.374	5.240	6.876	64,8	8.811	83,0	1.619	49	1.570
2008/09	454	620	11.808	5.968	5.840	7.838	66,4	10.167	86,1	2.052	52	2.000
2009/10	446	666	12.759	6.607	6.152	7.479	58,6	10.947	85,8	2.023	51	1.972
2010/11	534	802	14.694	7.501	7.193	8.965	61,0	12.221	83,2	2.593	63	2.530
2011/12	592	909	17.102	8.737	8.365	8.540	49,9	14.470	84,6	2.912	59	2.853
2012/13	609	970	18.244	9.278	8.966	9.781	53,6	15.210	83,4	3.162	60	3.102
2013/14	634	1.028	21.318	10.793	10.525	11.414	53,5	17.733	83,2	3.366	69	3.297
2014/15 <sup>7)</sup>	997	1.425	24.484	11.874	12.610	13.148	53,7	20.514	83,8	4.265	89	4.176
2015/16	1.106	1.572	27.520	14.142	13.378	14.833	53,9	23.117	84,0	4.904	96	4.808
2016/17	1.161	1.688	29.505	15.172	14.333	15.785	53,5	25.484	86,4	5.243	104	5.139
2017/18	1.160	1.724	30.722	15.859	14.863	.	.	26.454	86,1	5.406	108	5.298
2018/19	1.161	1.783	31.567	16.250	15.317	.	.	27.423	86,9	5.629	332	5.297
2019/20	1.147	1.799	31.860	16.144	15.716	.	.	27.621	86,7	5.794	347	5.447
2020/21	1.137	1.809	34.501	17.601	16.900	-	-	31.502	91,3	5.708	334	5.374

Q: STATISTIK AUSTRIA. - 1) Gruppen bzw. Personal nach der geführten Form der Betreuungseinrichtung; bis 2016/17 Betreuungspersonal und Hilfspersonal (z.B. Haus-, Reinigungspersonal), ab 2017/18 nur noch Betreuungspersonal ohne Hilfspersonal. - 2) Betreute Kinder nach der geführten Form der Betreuungsgruppe. - 3) Über die Berufstätigkeit der Eltern stehen ab 2017/18 keine Daten zur Verfügung. - 4) Ab 2003/04 bzw. 2005/06 geänderte Zuordnungen; ab 2017/18 werden Betreuungseinrichtungen, in denen hauptsächlich Kinder im Alter von 0 bis 3 Jahren betreut werden, bei den Krippen und Kleinkindbetreuungseinrichtungen ausgewiesen. - 5) Ab 2010/11 geänderte Zuordnungen. - 6) In den Berichtsjahren 2014/15 bis 2017/18 liegen vom Bundesland Wien keine Angaben über das Personal in Kindertagesheimen vor, die ausgewiesenen Werte wurden geschätzt; für die Berichtsjahre 2015/16 und 2016/17 liegen vom Bundesland Wien auch keine vollständigen Angaben über berufstätige Mütter vor, die ausgewiesenen Werte wurden ebenfalls geschätzt. - 7) Der Anstieg im Jahr 2014/15 ist darauf zurückzuführen, dass in den Vorjahren eine Untererfassung von neu eröffneten "Kindergruppen", die bei altersgemischten Betreuungseinrichtungen ausgewiesen werden, vorlag.





Tabellenteil über das  
Berichtsjahr 2020/21

**Tabelle 1 - Kindertagesheime nach dem Erhalter 2020/21**

Geführte Form der Betreuungseinrichtung	Österreich	Burgenland	Kärnten	Niederösterreich	Oberösterreich	Salzburg	Steiermark	Tirol	Vorarlberg	Wien
<b>Kindertagesheime insgesamt</b>										
<b>Kindertagesheime insgesamt</b>	<b>9.549</b>	<b>296</b>	<b>546</b>	<b>1.558</b>	<b>1.282</b>	<b>609</b>	<b>1.086</b>	<b>877</b>	<b>468</b>	<b>2.827</b>
Krippen, Kleinkindbetreuungseinricht.	2.417	92	148	187	362	167	304	293	179	685
Kindergärten	4.582	104	220	1.091	733	238	722	479	256	739
Horte	951	19	91	151	187	62	46	105	24	266
Altersgemischte Betreuungseinricht.	1.599	81	87	129	-	142	14	-	9	1.137
<b>Kindertagesheime mit öffentlichem Erhalter</b>										
Kindertagesheime zusammen	5.447	276	205	1.393	665	422	719	581	340	846
Krippen, Kleinkindbetreuungseinricht.	1.151	87	20	154	172	82	175	118	79	264
Kindergärten	3.321	97	115	1.061	400	204	497	398	232	317
Horte	546	17	27	115	93	46	39	65	24	120
Altersgemischte Betreuungseinricht.	429	75	43	63	-	90	8	-	5	145
<b>Kindertagesheime mit privatem Erhalter</b>										
Kindertagesheime zusammen	4.102	20	341	165	617	187	367	296	128	1.981
Krippen, Kleinkindbetreuungseinricht.	1.266	5	128	33	190	85	129	175	100	421
Kindergärten	1.261	7	105	30	333	34	225	81	24	422
Horte	405	2	64	36	94	16	7	40	-	146
Altersgemischte Betreuungseinricht.	1.170	6	44	66	-	52	6	-	4	992
<b>Kindertagesheime mit öffentlichem Erhalter in %</b>										
Kindertagesheime zusammen	57,0	93,2	37,5	89,4	51,9	69,3	66,2	66,2	72,6	29,9
Krippen, Kleinkindbetreuungseinricht.	47,6	94,6	13,5	82,4	47,5	49,1	57,6	40,3	44,1	38,5
Kindergärten	72,5	93,3	52,3	97,3	54,6	85,7	68,8	83,1	90,6	42,9
Horte	57,4	89,5	29,7	76,2	49,7	74,2	84,8	61,9	100,0	45,1
Altersgemischte Betreuungseinricht.	26,8	92,6	49,4	48,8	-	63,4	57,1	-	55,6	12,8
<b>Kindertagesheime mit privatem Erhalter in %</b>										
Kindertagesheime zusammen	43,0	6,8	62,5	10,6	48,1	30,7	33,8	33,8	27,4	70,1
Krippen, Kleinkindbetreuungseinricht.	52,4	5,4	86,5	17,6	52,5	50,9	42,4	59,7	55,9	61,5
Kindergärten	27,5	6,7	47,7	2,7	45,4	14,3	31,2	16,9	9,4	57,1
Horte	42,6	10,5	70,3	23,8	50,3	25,8	15,2	38,1	-	54,9
Altersgemischte Betreuungseinricht.	73,2	7,4	50,6	51,2	-	36,6	42,9	-	44,4	87,2

Q: STATISTIK AUSTRIA.

**Tabelle 2 - Kindertagesheime nach geöffneten Tagen und ganz- bzw. halbtägiger Öffnungszeit 2020/21**

Bundesland	Insgesamt	Geöffnet an ... Wochentagen				Geöffnet ...		
		4	5	6	7	ganztäglich <sup>1)</sup>		halbtägig
						insgesamt	darunter mit Unterbrechung mittags <sup>2)</sup>	
<b>Kindertagesheime insgesamt</b>								
<b>Österreich</b>	<b>9.549</b>	<b>27</b>	<b>9.501</b>	<b>8</b>	<b>13</b>	<b>8.884</b>	<b>38</b>	<b>665</b>
Burgenland	296	1	295	-	-	267	-	29
Kärnten	546	-	544	2	-	515	-	31
Niederösterreich	1.558	2	1.555	1	-	1.468	-	90
Oberösterreich	1.282	8	1.272	-	2	1.072	3	210
Salzburg	609	3	601	1	4	542	-	67
Steiermark	1.086	-	1.086	-	-	1.063	-	23
Tirol	877	5	869	3	-	787	4	90
Vorarlberg	468	8	459	1	-	370	31	98
Wien	2.827	-	2.820	-	7	2.800	-	27
<b>Krippen, Kleinkindbetreuungseinrichtungen</b>								
Österreich	2.417	7	2.401	5	4	2.279	7	138
Burgenland	92	-	92	-	-	83	-	9
Kärnten	148	-	146	2	-	147	-	1
Niederösterreich	187	-	187	-	-	184	-	3
Oberösterreich	362	-	361	-	1	319	-	43
Salzburg	167	-	165	-	2	157	-	10
Steiermark	304	-	304	-	-	302	-	2
Tirol	293	1	290	2	-	273	-	20
Vorarlberg	179	6	172	1	-	129	7	50
Wien	685	-	684	-	1	685	-	-
<b>Kindergärten</b>								
Österreich	4.582	-	4.576	1	5	4.426	30	156
Burgenland	104	-	104	-	-	100	-	4
Kärnten	220	-	220	-	-	208	-	12
Niederösterreich	1.091	-	1.091	-	-	1.089	-	2
Oberösterreich	733	-	732	-	1	676	3	57
Salzburg	238	-	236	-	2	225	-	13
Steiermark	722	-	722	-	-	709	-	13
Tirol	479	-	478	1	-	451	4	28
Vorarlberg	256	-	256	-	-	230	23	26
Wien	739	-	737	-	2	738	-	1
<b>Horte</b>								
Österreich	951	19	931	-	1	607	-	344
Burgenland	19	1	18	-	-	4	-	15
Kärnten	91	-	91	-	-	78	-	13
Niederösterreich	151	1	150	-	-	80	-	71
Oberösterreich	187	8	179	-	-	77	-	110
Salzburg	62	3	59	-	-	25	-	37
Steiermark	46	-	46	-	-	38	-	8
Tirol	105	4	101	-	-	63	-	42
Vorarlberg	24	2	22	-	-	2	-	22
Wien	266	-	265	-	1	240	-	26
<b>Altersgemischte Betreuungseinrichtungen</b>								
Österreich	1.599	1	1.593	2	3	1.572	1	27
Burgenland	81	-	81	-	-	80	-	1
Kärnten	87	-	87	-	-	82	-	5
Niederösterreich	129	1	127	1	-	115	-	14
Oberösterreich	-	-	-	-	-	-	-	-
Salzburg	142	-	141	1	-	135	-	7
Steiermark	14	-	14	-	-	14	-	-
Tirol	-	-	-	-	-	-	-	-
Vorarlberg	9	-	9	-	-	9	1	-
Wien	1.137	-	1.134	-	3	1.137	-	-

Q: STATISTIK AUSTRIA. - 1) Einrichtungen mit einer Öffnungszeit von 6 und mehr Stunden. - 2) Eine Unterbrechung zu Mittag wird nur dann berücksichtigt, wenn sie an der überwiegenden Anzahl der Betriebstage stattfindet.

**Tabelle 3 - Kindertagesheime nach geöffneten Wochen 2020/21**

Bundesland	Einrichtungen insgesamt	Davon geöffnet an ... Wochen pro Jahr								
		32 bis 36	37 bis 38	39 bis 40	41 bis 42	43 bis 44	45 bis 46	47 bis 48	49 bis 50	51 bis 52
<b>Kindertagesheime insgesamt</b>										
<b>Österreich</b>	<b>9.549</b>	<b>5</b>	<b>174</b>	<b>392</b>	<b>127</b>	<b>404</b>	<b>1.177</b>	<b>2.688</b>	<b>2.200</b>	<b>2.382</b>
Burgenland	296	-	2	9	7	34	51	107	64	22
Kärnten	546	-	7	23	30	82	109	75	84	136
Niederösterreich	1.558	2	8	28	16	51	186	241	959	67
Oberösterreich	1.282	-	-	7	15	115	632	176	159	178
Salzburg	609	-	5	19	24	81	99	232	101	48
Steiermark	1.086	-	-	101	3	-	-	660	215	107
Tirol	877	3	150	114	20	32	76	249	87	146
Vorarlberg	468	-	2	91	12	9	24	158	134	38
Wien	2.827	-	-	-	-	-	-	790	397	1.640
<b>Krippen, Kleinkindbetreuungseinrichtungen</b>										
Österreich	2.417	1	20	43	8	62	293	742	412	836
Burgenland	92	-	1	2	-	6	13	39	22	9
Kärnten	148	-	-	1	2	14	14	15	22	80
Niederösterreich	187	-	-	-	-	-	33	84	49	21
Oberösterreich	362	-	-	1	-	18	182	74	26	61
Salzburg	167	-	-	2	-	13	27	69	42	14
Steiermark	304	-	-	10	-	-	-	151	80	63
Tirol	293	1	17	6	4	9	22	105	38	91
Vorarlberg	179	-	2	21	2	2	2	84	42	24
Wien	685	-	-	-	-	-	-	121	91	473
<b>Kindergärten</b>										
Österreich	4.582	1	127	257	74	228	615	1.118	1.398	764
Burgenland	104	-	1	3	4	13	16	32	26	9
Kärnten	220	-	2	16	17	41	54	35	37	18
Niederösterreich	1.091	-	-	6	4	15	118	85	858	5
Oberösterreich	733	-	-	3	4	82	328	90	122	104
Salzburg	238	-	1	9	20	50	32	91	26	9
Steiermark	722	-	-	85	2	-	-	489	111	35
Tirol	479	1	123	89	13	20	45	113	35	40
Vorarlberg	256	-	-	46	10	7	22	69	89	13
Wien	739	-	-	-	-	-	-	114	94	531
<b>Horte</b>										
Österreich	951	3	25	84	32	63	183	168	136	257
Burgenland	19	-	-	4	2	1	2	5	4	1
Kärnten	91	-	3	4	4	10	18	8	12	32
Niederösterreich	151	2	8	18	9	31	21	30	21	11
Oberösterreich	187	-	-	3	11	15	122	12	11	13
Salzburg	62	-	4	6	2	3	11	28	4	4
Steiermark	46	-	-	6	1	-	-	17	22	-
Tirol	105	1	10	19	3	3	9	31	14	15
Vorarlberg	24	-	-	24	-	-	-	-	-	-
Wien	266	-	-	-	-	-	-	37	48	181
<b>Altersgemischte Betreuungseinrichtungen</b>										
Österreich	1.599	-	2	8	13	51	86	660	254	525
Burgenland	81	-	-	-	1	14	20	31	12	3
Kärnten	87	-	2	2	7	17	23	17	13	6
Niederösterreich	129	-	-	4	3	5	14	42	31	30
Oberösterreich	-	-	-	-	-	-	-	-	-	-
Salzburg	142	-	-	2	2	15	29	44	29	21
Steiermark	14	-	-	-	-	-	-	3	2	9
Tirol	-	-	-	-	-	-	-	-	-	-
Vorarlberg	9	-	-	-	-	-	-	5	3	1
Wien	1.137	-	-	-	-	-	-	518	164	455

Q: STATISTIK AUSTRIA.

**Tabelle 4 - Kindertagesheime nach dem Beginn der Öffnungszeit 2020/21**

Bundesland	Einrichtungen insgesamt	Davon durchschnittlicher Beginn der Öffnungszeit während der Betriebstage um ... Uhr										
		bis 5:59	6:00 bis 6:29	6:30 bis 6:59	7:00 bis 7:29	7:30 bis 7:59	8:00 bis 8:59	9:00 bis 9:59	10:00 bis 10:59	11:00 bis 11:59	12:00 bis 12:59	nach 13:00
<b>Kindertagesheime insgesamt</b>												
<b>Österreich</b>	<b>9.549</b>	<b>12</b>	<b>937</b>	<b>1.381</b>	<b>5.549</b>	<b>874</b>	<b>164</b>	<b>16</b>	<b>88</b>	<b>457</b>	<b>65</b>	<b>6</b>
Burgenland	296	-	-	42	188	46	3	-	1	14	2	-
Kärnten	546	9	9	197	216	28	3	10	18	50	4	2
Niederösterreich	1.558	2	11	361	1.023	36	16	5	10	81	11	2
Oberösterreich	1.282	-	12	289	721	84	4	-	26	140	6	-
Salzburg	609	-	5	115	391	51	2	-	4	34	6	1
Steiermark	1.086	1	16	72	867	75	9	-	15	25	6	-
Tirol	877	-	2	75	598	91	6	1	12	84	8	-
Vorarlberg	468	-	-	11	315	110	10	-	1	20	1	-
Wien	2.826	-	882	219	1.230	352	111	-	1	9	21	1
<b>Krippen, Kleinkindbetreuungseinrichtungen</b>												
Österreich	2.417	7	289	333	1.501	263	24	-	-	-	-	-
Burgenland	92	-	-	12	56	22	2	-	-	-	-	-
Kärnten	148	6	4	69	67	2	-	-	-	-	-	-
Niederösterreich	187	-	3	27	147	9	1	-	-	-	-	-
Oberösterreich	362	-	3	89	228	41	1	-	-	-	-	-
Salzburg	167	-	2	26	115	23	1	-	-	-	-	-
Steiermark	304	1	8	13	247	33	2	-	-	-	-	-
Tirol	293	-	2	36	209	42	4	-	-	-	-	-
Vorarlberg	179	-	-	5	107	58	9	-	-	-	-	-
Wien	685	-	267	56	325	33	4	-	-	-	-	-
<b>Kindergärten</b>												
Österreich	4.582	4	347	794	3.141	276	18	-	-	1	1	-
Burgenland	104	-	-	20	70	13	1	-	-	-	-	-
Kärnten	220	3	3	98	99	17	-	-	-	-	-	-
Niederösterreich	1.091	1	2	292	787	9	-	-	-	-	-	-
Oberösterreich	733	-	8	189	491	42	3	-	-	-	-	-
Salzburg	238	-	2	45	178	13	-	-	-	-	-	-
Steiermark	722	-	8	58	609	41	6	-	-	-	-	-
Tirol	479	-	-	39	388	49	2	-	-	1	-	-
Vorarlberg	256	-	-	4	200	51	1	-	-	-	-	-
Wien	739	-	324	49	319	41	5	-	-	-	1	-
<b>Horte</b>												
Österreich	951	1	127	61	101	19	17	16	88	451	64	6
Burgenland	19	-	-	1	2	-	-	-	1	13	2	-
Kärnten	91	-	1	4	2	-	1	10	18	49	4	2
Niederösterreich	151	1	2	23	13	2	4	5	10	78	11	2
Oberösterreich	187	-	1	11	2	1	-	-	26	140	6	-
Salzburg	62	-	1	10	5	-	1	-	4	34	6	1
Steiermark	46	-	-	-	-	-	-	-	15	25	6	-
Tirol	105	-	-	-	1	-	-	1	12	83	8	-
Vorarlberg	24	-	-	-	2	-	-	-	1	20	1	-
Wien	266	-	122	12	74	16	11	-	1	9	20	1
<b>Altersgemischte Betreuungseinrichtungen</b>												
Österreich	1.599	-	174	193	806	316	105	-	-	5	-	-
Burgenland	81	-	-	9	60	11	-	-	-	1	-	-
Kärnten	87	-	1	26	48	9	2	-	-	1	-	-
Niederösterreich	129	-	4	19	76	16	11	-	-	3	-	-
Oberösterreich	-	-	-	-	-	-	-	-	-	-	-	-
Salzburg	142	-	-	34	93	15	-	-	-	-	-	-
Steiermark	14	-	-	1	11	1	1	-	-	-	-	-
Tirol	-	-	-	-	-	-	-	-	-	-	-	-
Vorarlberg	9	-	-	2	6	1	-	-	-	-	-	-
Wien	1.137	-	169	102	512	263	91	-	-	-	-	-

Q: STATISTIK AUSTRIA.

**Tabelle 5 - Kindertagesheime nach dem Ende der Öffnungszeit 2020/2021**

Bundesland	Einrichtungen insgesamt	Davon durchschnittliches Ende der Öffnungszeit während der Betriebstage um ... Uhr										
		11:59 und früher	12:00 bis 12:59	13:00 bis 13:59	14:00 bis 14:59	15:00 bis 15:29	15:30 bis 15:59	16:00 bis 16:29	16:30 bis 16:59	17:00 bis 17:59	18:00 bis 18:59	19:00 und später
<b>Kindertagesheime insgesamt</b>												
<b>Österreich</b>	<b>9.549</b>	<b>7</b>	<b>226</b>	<b>1.140</b>	<b>676</b>	<b>592</b>	<b>512</b>	<b>1.007</b>	<b>1.220</b>	<b>2.800</b>	<b>1.299</b>	<b>70</b>
Burgenland	296	1	11	5	12	18	49	64	66	66	4	-
Kärnten	546	-	12	42	8	23	22	71	74	258	26	10
Niederösterreich	1.558	-	13	172	156	176	143	318	174	360	42	4
Oberösterreich	1.282	1	65	195	194	175	150	114	120	200	64	4
Salzburg	609	-	19	77	70	58	35	64	112	121	33	20
Steiermark	1.086	-	19	398	8	64	24	133	85	330	24	1
Tirol	877	-	36	173	154	44	30	98	67	180	81	14
Vorarlberg	468	5	51	78	74	27	30	34	28	70	69	2
Wien	2.827	-	-	-	-	7	29	111	494	1.215	956	15
<b>Krippen, Kleinkindbetreuungseinrichtungen</b>												
Österreich	2.417	7	105	286	237	134	92	234	256	670	375	21
Burgenland	92	1	8	3	8	12	16	13	16	14	1	-
Kärnten	148	-	-	5	2	7	3	11	26	82	9	3
Niederösterreich	187	-	3	16	9	14	10	51	31	45	7	1
Oberösterreich	362	1	34	69	100	41	31	29	8	44	5	-
Salzburg	167	-	4	23	38	15	12	13	16	34	6	6
Steiermark	304	-	2	106	2	24	6	59	43	58	3	1
Tirol	293	-	16	45	65	17	9	33	16	58	29	5
Vorarlberg	179	5	38	19	13	2	5	12	16	31	37	1
Wien	685	-	-	-	-	2	-	13	84	304	278	4
<b>Kindergärten</b>												
Österreich	4.582	-	103	820	403	405	346	556	436	1.045	450	18
Burgenland	104	-	3	1	3	-	21	23	24	27	2	-
Kärnten	220	-	7	27	5	10	14	40	32	78	4	3
Niederösterreich	1.091	-	1	147	135	152	125	228	109	185	8	1
Oberösterreich	733	-	31	126	94	134	115	76	50	87	16	4
Salzburg	238	-	11	40	15	21	11	27	58	36	14	5
Steiermark	722	-	17	292	6	39	16	70	34	235	13	-
Tirol	479	-	20	128	89	26	18	59	40	72	25	2
Vorarlberg	256	-	13	59	56	22	23	16	7	29	30	1
Wien	739	-	-	-	-	1	3	17	82	296	338	2
<b>Horte</b>												
Österreich	951	-	-	-	5	10	19	50	158	452	243	14
Burgenland	19	-	-	-	-	-	2	2	8	6	1	-
Kärnten	91	-	-	-	-	-	-	2	2	75	10	2
Niederösterreich	151	-	-	-	1	2	4	16	25	85	17	1
Oberösterreich	187	-	-	-	-	-	4	9	62	69	43	-
Salzburg	62	-	-	-	-	3	4	8	18	20	5	4
Steiermark	46	-	-	-	-	-	-	1	8	30	7	-
Tirol	105	-	-	-	-	1	3	6	11	50	27	7
Vorarlberg	24	-	-	-	4	3	2	5	4	6	-	-
Wien	266	-	-	-	-	1	-	1	20	111	133	-
<b>Altersgemischte Betreuungseinrichtungen</b>												
Österreich	1.599	-	18	34	31	43	55	167	370	633	231	17
Burgenland	81	-	-	1	1	6	10	26	18	19	-	-
Kärnten	87	-	5	10	1	6	5	18	14	23	3	2
Niederösterreich	129	-	9	9	11	8	4	23	9	45	10	1
Oberösterreich	-	-	-	-	-	-	-	-	-	-	-	-
Salzburg	142	-	4	14	17	19	8	16	20	31	8	5
Steiermark	14	-	-	-	-	1	2	3	-	7	1	-
Tirol	-	-	-	-	-	-	-	-	-	-	-	-
Vorarlberg	9	-	-	-	1	-	-	1	1	4	2	-
Wien	1.137	-	-	-	-	3	26	80	308	504	207	9

Q: STATISTIK AUSTRIA.

**Tabelle 6 - Kindertagesheime nach der Anzahl der geöffneten Stunden pro Betriebstag 2020/21**

Bundesland	Einrichtungen insgesamt	Davon pro Betriebstag durchschnittlich ohne allfällige Mittagspause geöffnet für ... Stunden									
		weniger als 4	4 bis unter 5	5 bis unter 6	6 bis unter 7	7 bis unter 8	8 bis unter 9	9 bis unter 10	10 bis unter 11	11 bis unter 12	12 und mehr
<b>Kindertagesheime insgesamt</b>											
<b>Österreich</b>	<b>9.549</b>	<b>22</b>	<b>122</b>	<b>521</b>	<b>1.311</b>	<b>771</b>	<b>1.172</b>	<b>1.976</b>	<b>2.248</b>	<b>424</b>	<b>982</b>
Burgenland	296	-	12	17	7	19	73	103	62	3	-
Kärnten	546	-	6	25	85	22	54	104	205	31	14
Niederösterreich	1.558	5	28	57	204	182	300	452	294	29	7
Oberösterreich	1.282	-	27	183	193	245	286	172	135	36	5
Salzburg	609	4	16	47	81	75	88	138	114	12	34
Steiermark	1.086	-	-	23	435	13	101	180	310	12	12
Tirol	877	2	13	75	205	169	74	148	121	59	11
Vorarlberg	468	11	20	67	97	44	52	48	59	68	2
Wien	2.827	-	-	27	4	2	144	631	948	174	897
<b>Krippen, Kleinkindbetreuungseinrichtungen</b>											
Österreich	2.417	3	25	110	278	233	227	447	652	144	298
Burgenland	92	-	4	5	3	13	28	20	18	1	-
Kärnten	148	-	-	1	4	2	9	18	91	17	6
Niederösterreich	187	-	-	3	16	11	19	81	48	8	1
Oberösterreich	362	-	4	39	63	101	64	39	44	8	-
Salzburg	167	-	1	9	19	41	24	23	37	4	9
Steiermark	304	-	-	2	107	1	36	88	64	3	3
Tirol	293	-	3	17	46	59	26	47	57	30	8
Vorarlberg	179	3	13	34	20	5	13	27	28	35	1
Wien	685	-	-	-	-	-	8	104	265	38	270
<b>Kindergärten</b>											
Österreich	4.582	-	6	150	809	385	716	967	1.033	150	366
Burgenland	104	-	-	4	-	3	24	44	27	2	-
Kärnten	220	-	-	12	23	5	25	57	85	8	5
Niederösterreich	1.091	-	1	1	140	134	258	340	204	11	2
Oberösterreich	733	-	1	56	104	102	222	131	89	23	5
Salzburg	238	-	1	12	41	12	35	80	38	3	16
Steiermark	722	-	-	13	296	6	61	90	239	8	9
Tirol	479	-	3	25	130	85	42	98	64	29	3
Vorarlberg	256	-	-	26	75	38	39	18	28	31	1
Wien	739	-	-	1	-	-	10	109	259	35	325
<b>Horte</b>											
Österreich	951	19	82	243	191	116	30	45	80	20	125
Burgenland	19	-	7	8	3	1	-	-	-	-	-
Kärnten	91	-	4	9	47	14	8	1	4	3	1
Niederösterreich	151	5	23	43	39	22	13	3	1	2	-
Oberösterreich	187	-	22	88	26	42	-	2	2	5	-
Salzburg	62	4	12	21	9	4	1	4	5	1	1
Steiermark	46	-	-	8	32	6	-	-	-	-	-
Tirol	105	2	7	33	29	25	6	3	-	-	-
Vorarlberg	24	8	7	7	2	-	-	-	-	-	-
Wien	266	-	-	26	4	2	2	32	68	9	123
<b>Altersgemischte Betreuungseinrichtungen</b>											
Österreich	1.599	-	9	18	33	37	199	517	483	110	193
Burgenland	81	-	1	-	1	2	21	39	17	-	-
Kärnten	87	-	2	3	11	1	12	28	25	3	2
Niederösterreich	129	-	4	10	9	15	10	28	41	8	4
Oberösterreich	-	-	-	-	-	-	-	-	-	-	-
Salzburg	142	-	2	5	12	18	28	31	34	4	8
Steiermark	14	-	-	-	-	-	4	2	7	1	-
Tirol	-	-	-	-	-	-	-	-	-	-	-
Vorarlberg	9	-	-	-	-	1	-	3	3	2	-
Wien	1.137	-	-	-	-	-	124	386	356	92	179

Q: STATISTIK AUSTRIA.



**Tabelle 7 - Kindertagesheime nach Schließtagen 2020/21**

Bundesland	Einrichtungen insges.	Davon geschlossen in den ...					Durchschnittliche Schließtage in den ...					Durchschnittl. Schließst. insges.
		Sommerferien	Weihnachtsferien	Semesterferien	Osterferien	sonst. Schließ-tage	Sommerferien	Weihnachtsferien	Semesterferien	Osterferien	sonst. Schließ-tage	
<b>Kindertagesheime insgesamt</b>												
<b>Österreich</b>	<b>9.549</b>	<b>5.422</b>	<b>9.005</b>	<b>2.670</b>	<b>5.450</b>	<b>4.789</b>	<b>10,0</b>	<b>5,3</b>	<b>1,4</b>	<b>2,4</b>	<b>1,5</b>	<b>20,5</b>
Burgenland	296	251	245	57	158	142	13,9	4,2	0,9	2,6	1,0	22,6
Kärnten	546	383	505	73	331	169	15,2	5,7	0,6	2,7	1,0	25,2
Niederösterreich	1.558	607	1.532	1.221	1.295	1.280	6,2	6,6	3,9	4,1	1,2	22,0
Oberösterreich <sup>1)</sup>	1.282	1.089	1.237	47	785	430	17,8	5,6	0,2	2,6	0,6	26,8
Salzburg	609	507	543	38	337	369	15,2	5,4	0,3	2,5	1,3	24,7
Steiermark <sup>2)</sup>	1.086	209	878	759	875	849	5,6	6,5	3,5	4,0	1,6	21,2
Tirol	877	647	809	317	499	661	15,6	5,8	1,8	2,7	7,3	33,2
Vorarlberg	468	424	463	144	172	166	18,3	5,9	1,5	1,8	1,1	28,6
Wien	2.827	1.305	2.793	14	998	723	4,5	3,7	0,0	0,6	0,6	9,4
<b>Krippen, Kleinkindbetreuungseinrichtungen</b>												
Österreich	2.417	1.336	2.178	308	967	917	8,7	4,6	0,6	1,6	1,2	16,7
Burgenland	92	76	72	13	44	45	12,1	3,9	0,7	2,4	0,9	20,0
Kärnten	148	61	124	5	53	33	7,4	4,3	0,1	1,5	0,6	13,9
Niederösterreich	187	158	185	47	72	70	10,6	5,8	1,3	1,9	0,9	20,4
Oberösterreich <sup>1)</sup>	362	296	348	2	176	117	17,6	5,5	0,0	2,0	0,6	25,8
Salzburg	167	124	147	3	75	98	11,3	5,5	0,1	1,9	1,4	20,2
Steiermark <sup>2)</sup>	304	63	189	160	189	189	4,0	5,0	2,6	3,1	1,2	15,9
Tirol	293	188	259	43	101	169	8,8	5,1	0,7	1,6	4,0	20,1
Vorarlberg	179	155	176	33	44	78	15,7	5,7	0,9	1,1	1,4	24,7
Wien	685	215	678	2	213	118	2,9	3,1	0,0	0,6	0,4	7,1
<b>Kindergärten</b>												
Österreich	4.582	2.317	4.391	2.078	3.238	2.829	10,1	5,8	2,3	3,2	1,9	23,3
Burgenland	104	84	84	21	57	50	13,5	4,0	1,0	2,7	1,0	22,2
Kärnten	220	196	211	32	165	84	19,7	6,1	0,7	3,3	1,1	30,9
Niederösterreich	1.091	230	1.087	1.066	1.084	1.077	3,0	7,0	4,9	5,0	1,1	20,9
Oberösterreich <sup>1)</sup>	733	623	709	39	474	263	16,9	5,7	0,2	2,7	0,6	26,2
Salzburg	238	222	220	15	158	155	18,5	5,4	0,3	3,1	1,2	28,6
Steiermark <sup>2)</sup>	722	134	641	573	638	614	6,3	7,1	4,0	4,4	1,7	23,5
Tirol	479	379	453	243	338	407	20,0	6,2	2,5	3,4	9,3	41,6
Vorarlberg	256	237	254	87	103	60	18,0	5,7	1,7	2,0	0,8	28,2
Wien	739	212	732	2	221	119	2,6	3,0	0,0	0,5	0,4	6,6
<b>Horte</b>												
Österreich	951	628	913	213	530	396	14,2	5,0	1,1	2,4	1,7	24,4
Burgenland	19	17	17	9	13	10	20,0	4,5	2,2	3,5	2,4	32,6
Kärnten	91	50	88	19	45	15	14,0	6,2	1,0	2,5	0,9	24,6
Niederösterreich	151	123	143	82	94	90	19,8	5,7	2,7	3,1	2,0	33,4
Oberösterreich <sup>1)</sup>	187	170	180	6	135	50	21,6	5,2	0,1	3,4	0,5	30,7
Salzburg	62	55	57	16	34	42	18,8	5,0	1,3	2,5	1,7	29,4
Steiermark <sup>2)</sup>	46	8	45	23	45	43	7,0	7,8	2,5	4,9	1,9	24,0
Tirol	105	80	97	31	60	85	14,3	5,8	1,3	2,6	7,4	31,5
Vorarlberg	24	24	24	24	24	24	44,3	8,8	4,9	4,9	2,9	65,8
Wien	266	101	262	3	80	37	2,9	3,0	0,0	0,5	0,3	6,7
<b>Altersgemischte Betreuungseinrichtungen</b>												
Österreich	1.599	1.141	1.523	71	715	647	8,8	4,7	0,2	1,2	1,0	16,0
Burgenland	81	74	72	14	44	37	15,0	4,5	0,8	2,6	0,7	23,6
Kärnten	87	76	82	17	68	37	18,2	6,3	0,9	3,6	1,4	30,4
Niederösterreich	129	96	117	26	45	43	11,3	5,3	1,0	1,6	1,0	20,2
Oberösterreich <sup>1)</sup>	-	-	-	-	-	-	-	-	-	-	-	-
Salzburg	142	106	119	4	70	74	12,6	5,3	0,1	2,1	1,2	21,3
Steiermark <sup>2)</sup>	14	4	3	3	3	3	2,9	1,7	1,1	1,1	0,4	7,1
Tirol	-	-	-	-	-	-	-	-	-	-	-	-
Vorarlberg	9	8	9	-	1	4	11,6	6,1	-	0,1	0,7	18,4
Wien	1.137	777	1.121	7	484	449	6,9	4,5	0,0	0,8	1,0	13,3

Q: STATISTIK AUSTRIA. - 1) In Oberösterreich werden in den Sommermonaten, als Ersatz für geschlossene Einrichtungen, eigene "Saisonkindertagesheime" geführt. Im Sommer 2020 wurden in 54 Saisonbetrieben insgesamt 1.112 Kinder betreut. - 2) Bei der Steiermark werden die angebotenen Öffnungszeiten der Saisonbetreuungseinrichtungen im Sommer beim jeweiligen Standort des Kindertagesheimes, an dem die Saisoneinrichtung geführt wird, mit berücksichtigt.

Anzahl der Einrichtungen mit ... Schließtagen												Einrichtungen insges.	Bundesland	
kein Schließ- tag	1 bis 5	6 bis 10	11 bis 15	16 bis 20	21 bis 25	26 bis 30	31 bis 35	36 bis 40	41 bis 45	46 bis 50	51 und mehr			
<b>Kindertagesheime insgesamt</b>														
217	2.019	574	724	2.115	1.443	500	574	450	198	89	646	9.549	Österreich	
12	20	29	36	40	66	30	16	15	14	6	12	296	Burgenland	
24	94	44	48	42	26	40	44	70	50	17	47	546	Kärnten	
10	34	66	45	891	150	76	172	36	16	12	50	1.558	Niederösterreich	
29	108	87	72	68	76	206	264	266	63	21	22	1.282	Oberösterreich <sup>1)</sup>	
22	19	41	68	101	126	73	32	38	37	20	32	609	Salzburg	
102	5	17	198	660	-	-	-	-	-	-	104	1.086	Steiermark <sup>2)</sup>	
9	137	39	48	97	152	48	28	22	10	11	276	877	Tirol	
4	9	33	73	65	123	27	18	3	8	2	103	468	Vorarlberg	
5	1.593	218	136	151	724	-	-	-	-	-	-	2.827	Wien	
<b>Krippen, Kleinkindbetreuungseinrichtungen</b>														
105	684	170	227	345	396	149	134	101	32	6	68	2.417	Österreich	
4	8	10	14	15	20	10	3	-	4	1	3	92	Burgenland	
18	55	12	14	12	5	3	6	11	9	-	3	148	Kärnten	
-	14	19	24	25	54	20	25	6	-	-	-	187	Niederösterreich	
7	42	18	9	17	30	73	85	67	12	1	1	362	Oberösterreich <sup>1)</sup>	
6	7	19	25	25	44	17	9	9	3	1	2	167	Salzburg	
61	2	5	75	151	-	-	-	-	-	-	10	304	Steiermark <sup>2)</sup>	
6	85	19	19	41	64	17	5	7	2	2	26	293	Tirol	
2	7	16	11	36	70	9	1	1	2	1	23	179	Vorarlberg	
1	464	52	36	23	109	-	-	-	-	-	-	685	Wien	
<b>Kindergärten</b>														
70	648	208	320	1.561	379	209	334	242	120	63	428	4.582	Österreich	
6	9	11	14	12	18	9	7	4	7	3	4	104	Burgenland	
5	9	21	17	13	15	23	22	34	23	10	28	220	Kärnten	
1	1	4	4	853	44	40	116	5	5	9	9	1.091	Niederösterreich	
15	64	63	54	50	41	68	141	166	46	16	9	733	Oberösterreich <sup>1)</sup>	
3	2	9	21	53	36	27	10	18	26	18	15	238	Salzburg	
34	1	12	99	489	-	-	-	-	-	-	87	722	Steiermark <sup>2)</sup>	
3	37	14	21	42	71	24	21	13	7	6	220	479	Tirol	
2	2	16	61	26	49	18	17	2	6	1	56	256	Vorarlberg	
1	523	58	29	23	105	-	-	-	-	-	-	739	Wien	
<b>Horte</b>														
17	230	70	64	76	94	88	68	74	24	14	132	951	Österreich	
1	-	1	2	2	6	-	-	1	-	1	5	19	Burgenland	
1	28	4	8	7	3	2	4	13	10	2	9	91	Kärnten	
4	6	19	3	7	20	6	19	23	7	3	34	151	Niederösterreich	
7	2	6	9	1	5	65	38	33	5	4	12	187	Oberösterreich <sup>1)</sup>	
3	1	1	3	16	10	8	5	2	1	1	11	62	Salzburg	
-	-	-	22	17	-	-	-	-	-	-	7	46	Steiermark <sup>2)</sup>	
-	15	6	8	14	17	7	2	2	1	3	30	105	Tirol	
-	-	-	-	-	-	-	-	-	-	-	24	24	Vorarlberg	
1	178	33	9	12	33	-	-	-	-	-	-	266	Wien	
<b>Altersgemischte Betreuungseinrichtungen</b>														
25	457	126	113	133	574	54	38	33	22	6	18	1.599	Österreich	
1	3	7	6	11	22	11	6	10	3	1	-	81	Burgenland	
-	2	7	9	10	3	12	12	12	8	5	7	87	Kärnten	
5	13	24	14	6	32	10	12	2	4	-	7	129	Niederösterreich	
-	-	-	-	-	-	-	-	-	-	-	-	-	Oberösterreich <sup>1)</sup>	
10	9	12	19	7	36	21	8	9	7	-	4	142	Salzburg	
7	2	-	2	3	-	-	-	-	-	-	-	14	Steiermark <sup>2)</sup>	
-	-	-	-	-	-	-	-	-	-	-	-	-	Tirol	
-	-	1	1	3	4	-	-	-	-	-	-	9	Vorarlberg	
2	428	75	62	93	477	-	-	-	-	-	-	1.137	Wien	

**Tabelle 8 - Kindertagesheimen 2020/21 nach der Gruppenanzahl und der Form der Betreuungseinrichtung**

Bundesland	Einrichtungen insgesamt	Davon mit ... Gruppen									Gruppen insges.
		1	2	3	4	5	6	7	8	9 und mehr	
<b>Gruppen in Kindertagesheimen insgesamt</b>											
<b>Österreich</b>	<b>9.549</b>	<b>3.918</b>	<b>2.728</b>	<b>1.356</b>	<b>780</b>	<b>380</b>	<b>218</b>	<b>79</b>	<b>42</b>	<b>48</b>	<b>21.160</b>
Burgenland	296	120	94	42	26	8	3	1	1	1	620
Kärnten	546	271	172	44	34	15	4	1	2	3	1.040
Niederösterreich	1.558	453	419	291	197	98	61	21	15	3	4.106
Oberösterreich	1.282	291	354	248	158	100	76	29	11	15	3.768
Salzburg	609	243	175	82	63	20	17	6	3	-	1.359
Steiermark	1.086	468	370	161	60	22	4	-	-	1	2.080
Tirol	877	392	246	114	56	34	21	10	4	-	1.848
Vorarlberg	468	157	143	80	45	19	11	3	1	9	1.142
Wien	2.827	1.523	755	294	141	64	21	8	5	16	5.197
<b>Gruppen in Krippen, Kleinkindbetreuungseinrichtungen</b>											
Österreich	2.417	1.346	778	195	70	13	11	3	1	-	3.927
Burgenland	92	72	14	4	2	-	-	-	-	-	120
Kärnten	148	85	53	7	2	-	1	-	-	-	226
Niederösterreich	187	132	47	7	1	-	-	-	-	-	251
Oberösterreich	362	172	121	39	16	8	4	1	1	-	674
Salzburg	167	59	67	29	8	1	2	1	-	-	336
Steiermark	304	198	71	22	12	1	-	-	-	-	459
Tirol	293	170	96	19	6	-	1	1	-	-	456
Vorarlberg	179	71	65	25	15	2	1	-	-	-	352
Wien	685	387	244	43	8	1	2	-	-	-	1.053
<b>Gruppen in Kindergärten</b>											
Österreich	4.582	1.182	1.380	918	573	279	156	55	27	12	12.037
Burgenland	104	18	33	27	15	7	2	1	-	1	288
Kärnten	220	78	70	31	23	12	3	1	2	-	504
Niederösterreich	1.091	199	312	241	173	84	52	17	13	-	3.193
Oberösterreich	733	86	187	171	126	78	55	19	4	7	2.427
Salzburg	238	63	57	34	46	17	13	5	3	-	685
Steiermark	722	248	283	129	41	17	3	-	-	1	1.483
Tirol	479	152	127	85	48	34	20	9	4	-	1.238
Vorarlberg	256	84	77	51	28	13	2	1	-	-	587
Wien	739	254	234	149	73	17	6	2	1	3	1.632
<b>Gruppen in Horten</b>											
Österreich	951	379	209	129	76	46	45	20	11	36	2.600
Burgenland	19	12	3	2	-	1	1	-	-	-	35
Kärnten	91	47	28	2	9	2	-	-	-	3	190
Niederösterreich	151	48	31	26	17	11	9	4	2	3	440
Oberösterreich	187	33	46	38	16	14	17	9	6	8	667
Salzburg	62	35	10	8	6	1	2	-	-	-	120
Steiermark	46	11	14	10	6	4	1	-	-	-	119
Tirol	105	70	23	10	2	-	-	-	-	-	154
Vorarlberg	24	-	-	2	2	1	7	2	1	9	172
Wien	266	123	54	31	18	12	8	5	2	13	703
<b>Gruppen in altersgemischten Betreuungseinrichtungen</b>											
Österreich	1.599	1.011	361	114	61	42	6	1	3	-	2.596
Burgenland	81	18	44	9	9	-	-	-	1	-	177
Kärnten	87	61	21	4	-	1	-	-	-	-	120
Niederösterreich	129	74	29	17	6	3	-	-	-	-	222
Oberösterreich	-	-	-	-	-	-	-	-	-	-	-
Salzburg	142	86	41	11	3	1	-	-	-	-	218
Steiermark	14	11	2	-	1	-	-	-	-	-	19
Tirol	-	-	-	-	-	-	-	-	-	-	-
Vorarlberg	9	2	1	2	-	3	1	-	-	-	31
Wien	1.137	759	223	71	42	34	5	1	2	-	1.809

Q: STATISTIK AUSTRIA.

**Tabelle 9 - Gruppen in Kindertagesheimen 2020/21 nach der Form der Betreuungsgruppe**

Bundesland	Gruppen nach Gruppenform insges.	Davon Anzahl der Gruppen mit gleicher Gruppenform in einer Einrichtung								
		1	2	3	4	5	6	7	8	9 und mehr
<b>Kindertagesheimgruppen insgesamt</b>										
<b>Österreich</b>	<b>21.160</b>	<b>3.918</b>	<b>2.728</b>	<b>1.356</b>	<b>780</b>	<b>380</b>	<b>218</b>	<b>79</b>	<b>42</b>	<b>48</b>
Burgenland	620	120	94	42	26	8	3	1	1	1
Kärnten	1.040	271	172	44	34	15	4	1	2	3
Niederösterreich	4.106	453	419	291	197	98	61	21	15	3
Oberösterreich	3.768	291	354	248	158	100	76	29	11	15
Salzburg	1.359	243	175	82	63	20	17	6	3	-
Steiermark	2.080	468	370	161	60	22	4	-	-	1
Tirol	1.848	392	246	114	56	34	21	10	4	-
Vorarlberg	1.142	157	143	80	45	19	11	3	1	9
Wien	5.197	1.523	755	294	141	64	21	8	5	16
<b>Krippengruppen, Kleinkindbetreuungsgruppen</b>										
Österreich	3.944	1.347	783	197	70	13	11	3	1	-
Burgenland	120	72	14	4	2	-	-	-	-	-
Kärnten	226	85	53	7	2	-	1	-	-	-
Niederösterreich	268	133	52	9	1	-	-	-	-	-
Oberösterreich	674	172	121	39	16	8	4	1	1	-
Salzburg	336	59	67	29	8	1	2	1	-	-
Steiermark	459	198	71	22	12	1	-	-	-	-
Tirol	456	170	96	19	6	-	1	1	-	-
Vorarlberg	352	71	65	25	15	2	1	-	-	-
Wien	1.053	387	244	43	8	1	2	-	-	-
<b>Kindergartengruppen</b>										
Österreich	11.945	1.167	1.376	909	571	276	154	54	27	12
Burgenland	335	17	42	29	21	7	2	1	-	1
Kärnten	505	79	70	31	23	12	3	1	2	-
Niederösterreich	3.193	199	312	241	173	84	52	17	13	-
Oberösterreich	2.287	71	174	160	118	75	53	18	4	7
Salzburg	685	63	57	34	46	17	13	5	3	-
Steiermark	1.483	248	283	129	41	17	3	-	-	1
Tirol	1.238	152	127	85	48	34	20	9	4	-
Vorarlberg	587	84	77	51	28	13	2	1	-	-
Wien	1.632	254	234	149	73	17	6	2	1	3
<b>Hortgruppen</b>										
Österreich	2.600	379	209	129	76	46	45	20	11	36
Burgenland	35	12	3	2	-	1	1	-	-	-
Kärnten	190	47	28	2	9	2	-	-	-	3
Niederösterreich	440	48	31	26	17	11	9	4	2	3
Oberösterreich	667	33	46	38	16	14	17	9	6	8
Salzburg	120	35	10	8	6	1	2	-	-	-
Steiermark	119	11	14	10	6	4	1	-	-	-
Tirol	154	70	23	10	2	-	-	-	-	-
Vorarlberg	172	-	-	2	2	1	7	2	1	9
Wien	703	123	54	31	18	12	8	5	2	13
<b>Altersgemischte Betreuungsgruppen</b>										
Österreich	2.671	1.025	360	121	63	45	8	2	3	-
Burgenland	130	19	35	7	3	-	-	-	1	-
Kärnten	119	60	21	4	-	1	-	-	-	-
Niederösterreich	205	73	24	15	6	3	-	-	-	-
Oberösterreich	140	15	13	11	8	3	2	1	-	-
Salzburg	218	86	41	11	3	1	-	-	-	-
Steiermark	19	11	2	-	1	-	-	-	-	-
Tirol	-	-	-	-	-	-	-	-	-	-
Vorarlberg	31	2	1	2	-	3	1	-	-	-
Wien	1.809	759	223	71	42	34	5	1	2	-

Q: STATISTIK AUSTRIA.

**Tabelle 10 - Kinder in Kindertagesheimen nach dem Geschlecht und dem Erhalter 2020/21**

Bundesland	Kinder insgesamt			Männlich			Weiblich		
	insges.	in öffentl. Einrichtungen	in privaten Einrichtungen	insges.	in öffentl. Einrichtungen	in privaten Einrichtungen	insges.	in öffentl. Einrichtungen	in privaten Einrichtungen
<b>Kindertagesheimgruppen insgesamt</b>									
<b>Österreich</b>	<b>373.881</b>	<b>239.105</b>	<b>134.776</b>	<b>193.060</b>	<b>123.894</b>	<b>69.166</b>	<b>180.821</b>	<b>115.211</b>	<b>65.610</b>
Burgenland	10.981	10.382	599	5.670	5.348	322	5.311	5.034	277
Kärnten	20.824	9.491	11.333	10.574	4.825	5.749	10.250	4.666	5.584
Niederösterreich	69.903	64.819	5.084	36.637	33.938	2.699	33.266	30.881	2.385
Oberösterreich	65.027	37.732	27.295	32.945	19.067	13.878	32.082	18.665	13.417
Salzburg	22.182	17.553	4.629	11.423	9.047	2.376	10.759	8.506	2.253
Steiermark <sup>1)</sup>	38.941	26.501	12.440	20.303	13.789	6.514	18.638	12.712	5.926
Tirol	31.704	24.682	7.022	16.457	12.746	3.711	15.247	11.936	3.311
Vorarlberg <sup>2)</sup>	18.171	13.986	4.185	9.389	7.281	2.108	8.782	6.705	2.077
Wien	96.148	33.959	62.189	49.662	17.853	31.809	46.486	16.106	30.380
<b>Krippengruppen, Kleinkindbetreuungsgruppen</b>									
Österreich	47.832	21.728	26.104	24.736	11.260	13.476	23.096	10.468	12.628
Burgenland	1.456	1.381	75	726	687	39	730	694	36
Kärnten	3.316	318	2.998	1.711	166	1.545	1.605	152	1.453
Niederösterreich	3.073	2.319	754	1.608	1.218	390	1.465	1.101	364
Oberösterreich	6.242	2.990	3.252	3.087	1.481	1.606	3.155	1.509	1.646
Salzburg	2.584	1.249	1.335	1.374	663	711	1.210	586	624
Steiermark <sup>1)</sup>	4.789	2.412	2.377	2.513	1.298	1.215	2.276	1.114	1.162
Tirol	6.100	2.639	3.461	3.197	1.360	1.837	2.903	1.279	1.624
Vorarlberg	5.889	2.491	3.398	3.002	1.297	1.705	2.887	1.194	1.693
Wien	14.383	5.929	8.454	7.518	3.090	4.428	6.865	2.839	4.026
<b>Kindergartengruppen</b>									
Österreich	226.923	173.069	53.854	116.974	89.329	27.645	109.949	83.740	26.209
Burgenland	6.532	6.160	372	3.401	3.201	200	3.131	2.959	172
Kärnten	11.373	6.507	4.866	5.793	3.311	2.482	5.580	3.196	2.384
Niederösterreich	55.286	54.412	874	28.805	28.357	448	26.481	26.055	426
Oberösterreich	43.533	24.924	18.609	22.097	12.632	9.465	21.436	12.292	9.144
Salzburg	14.597	13.105	1.492	7.430	6.695	735	7.167	6.410	757
Steiermark <sup>1)</sup>	31.447	21.895	9.552	16.371	11.337	5.034	15.076	10.558	4.518
Tirol	22.219	19.843	2.376	11.470	10.209	1.261	10.749	9.634	1.115
Vorarlberg	10.304	9.596	708	5.269	4.910	359	5.035	4.686	349
Wien	31.632	16.627	15.005	16.338	8.677	7.661	15.294	7.950	7.344
<b>Hortgruppen</b>									
Österreich	51.155	31.804	19.351	26.871	16.901	9.970	24.284	14.903	9.381
Burgenland	799	760	39	417	395	22	382	365	17
Kärnten	3.678	1.515	2.163	1.842	767	1.075	1.836	748	1.088
Niederösterreich	8.997	7.039	1.958	4.883	3.822	1.061	4.114	3.217	897
Oberösterreich	12.767	8.372	4.395	6.526	4.249	2.277	6.241	4.123	2.118
Salzburg	1.985	1.464	521	1.077	795	282	908	669	239
Steiermark <sup>1)</sup>	2.188	1.963	225	1.141	1.025	116	1.047	938	109
Tirol	3.385	2.200	1.185	1.790	1.177	613	1.595	1.023	572
Vorarlberg <sup>2)</sup>	1.724	1.724	-	990	990	-	734	734	-
Wien	15.632	6.767	8.865	8.205	3.681	4.524	7.427	3.086	4.341
<b>Altersgemischte Betreuungsgruppen</b>									
Österreich	47.971	12.504	35.467	24.479	6.404	18.075	23.492	6.100	17.392
Burgenland	2.194	2.081	113	1.126	1.065	61	1.068	1.016	52
Kärnten	2.457	1.151	1.306	1.228	581	647	1.229	570	659
Niederösterreich	2.547	1.049	1.498	1.341	541	800	1.206	508	698
Oberösterreich	2.485	1.446	1.039	1.235	705	530	1.250	741	509
Salzburg	3.016	1.735	1.281	1.542	894	648	1.474	841	633
Steiermark <sup>1)</sup>	517	231	286	278	129	149	239	102	137
Tirol	-	-	-	-	-	-	-	-	-
Vorarlberg	254	175	79	128	84	44	126	91	35
Wien	34.501	4.636	29.865	17.601	2.405	15.196	16.900	2.231	14.669

Q: STATISTIK AUSTRIA. - 1) Für das Bundesland Steiermark stehen seit dem Berichtsjahr 2018/19 keine vollständigen Daten über das Geschlecht der betreuten Kinder zur Verfügung, die ausgewiesenen Werte wurden geschätzt. - 2) Für das Bundesland Vorarlberg stehen im Berichtsjahr 2020/21 keine Daten zu Kindern in Horten zur Verfügung, die ausgewiesenen Daten wurden geschätzt.

**Tabelle 11 - Kinder in Kindertagesheimen nach Anwesenheitsdauer und Einnahme von Mittagessen 2020/21**

Bundesland	Insgesamt	Darunter mit Anwesenheitsdauer ...						Darunter mit Mittagessen	
		ganztäglich <sup>1)</sup>		nur vormittags		nur nachmittags		absolut	in %
		absolut	in %	absolut	in %	absolut	in %		
<b>Kindertagesheimgruppen insgesamt</b>									
<b>Österreich</b>	<b>373.881</b>	<b>192.712</b>	<b>51,5</b>	<b>144.036</b>	<b>38,5</b>	<b>37.133</b>	<b>9,9</b>	<b>230.940</b>	<b>61,8</b>
Burgenland	10.981	6.406	58,3	3.562	32,4	1.013	9,2	7.799	71,0
Kärnten	20.824	11.236	54,0	8.007	38,5	1.581	7,6	15.874	76,2
Niederösterreich	69.903	37.970	54,3	22.711	32,5	9.222	13,2	38.251	54,7
Oberösterreich	65.027	26.660	41,0	32.718	50,3	5.649	8,7	37.155	57,1
Salzburg	22.182	7.294	32,9	12.287	55,4	2.601	11,7	11.332	51,1
Steiermark <sup>2)</sup>	38.941	14.027	36,0	22.662	58,2	2.252	5,8	17.269	44,3
Tirol	31.704	8.757	27,6	17.474	55,1	5.473	17,3	13.112	41,4
Vorarlberg <sup>3)</sup>	18.171	3.511	19,3	13.740	75,6	920	5,1	4.875	26,8
Wien	96.148	76.851	79,9	10.875	11,3	8.422	8,8	85.273	88,7
<b>Krippengruppen, Kleinkindbetreuungsgruppen</b>									
Österreich	47.832	28.264	59,1	16.288	34,1	3.280	6,9	34.751	72,7
Burgenland	1.456	827	56,8	625	42,9	4	0,3	979	67,2
Kärnten	3.316	2.142	64,6	1.062	32,0	112	3,4	2.879	86,8
Niederösterreich	3.073	2.187	71,2	868	28,2	18	0,6	2.494	81,2
Oberösterreich	6.242	3.385	54,2	2.853	45,7	4	0,1	5.101	81,7
Salzburg	2.584	1.455	56,3	1.105	42,8	24	0,9	1.848	71,5
Steiermark <sup>2)</sup>	4.789	2.894	60,4	1.894	39,5	1	-	3.889	81,2
Tirol	6.100	1.473	24,1	2.157	35,4	2.470	40,5	3.528	57,8
Vorarlberg	5.889	1.120	19,0	4.122	70,0	647	11,0	1.252	21,3
Wien	14.383	12.781	88,9	1.602	11,1	-	-	12.781	88,9
<b>Kindergartengruppen</b>									
Österreich	226.923	109.391	48,2	115.943	51,1	1.589	0,7	109.315	48,2
Burgenland	6.532	4.374	67,0	2.131	32,6	27	0,4	4.667	71,4
Kärnten	11.373	5.790	50,9	5.504	48,4	79	0,7	8.060	70,9
Niederösterreich	55.286	34.034	61,6	21.251	38,4	1	-	25.536	46,2
Oberösterreich	43.533	15.219	35,0	28.109	64,6	205	0,5	19.818	45,5
Salzburg	14.597	4.748	32,5	9.847	67,5	2	-	5.871	40,2
Steiermark <sup>2)</sup>	31.447	10.798	34,3	20.603	65,5	46	0,1	10.902	34,7
Tirol	22.219	6.936	31,2	14.229	64,0	1.054	4,7	6.713	30,2
Vorarlberg	10.304	2.134	20,7	7.995	77,6	175	1,7	2.390	23,2
Wien	31.632	25.358	80,2	6.274	19,8	-	-	25.358	80,2
<b>Hortgruppen</b>									
Österreich	51.155	17.766	34,7	2.920	5,7	30.469	59,6	47.359	92,6
Burgenland	799	18	2,3	7	0,9	774	96,9	780	97,6
Kärnten	3.678	2.269	61,7	201	5,5	1.208	32,8	3.417	92,9
Niederösterreich	8.997	308	3,4	94	1,0	8.595	95,5	8.315	92,4
Oberösterreich	12.767	7.374	57,8	15	0,1	5.378	42,1	11.247	88,1
Salzburg	1.985	-	-	-	-	1.985	100,0	1.892	95,3
Steiermark <sup>2)</sup>	2.188	23	1,1	15	0,7	2.150	98,3	2.088	95,4
Tirol	3.385	348	10,3	1.088	32,1	1.949	57,6	2.871	84,8
Vorarlberg <sup>3)</sup>	1.724	191	11,1	1.500	87,0	33	1,9	1.117	64,8
Wien	15.632	7.235	46,3	-	-	8.397	53,7	15.632	100,0
<b>Altersgemischte Betreuungsgruppen</b>									
Österreich	47.971	37.291	77,7	8.885	18,5	1.795	3,7	39.559	82,5
Burgenland	2.194	1.187	54,1	799	36,4	208	9,5	1.373	62,6
Kärnten	2.457	1.035	42,1	1.240	50,5	182	7,4	1.518	61,8
Niederösterreich	2.547	1.441	56,6	498	19,6	608	23,9	1.906	74,8
Oberösterreich	2.485	682	27,4	1.741	70,1	62	2,5	989	39,8
Salzburg	3.016	1.091	36,2	1.335	44,3	590	19,6	1.721	57,1
Steiermark <sup>2)</sup>	517	312	60,3	150	29,0	55	10,6	434	83,9
Tirol	-	-	-	-	-	-	-	-	-
Vorarlberg	254	66	26,0	123	48,4	65	25,6	116	45,7
Wien	34.501	31.477	91,2	2.999	8,7	25	0,1	31.502	91,3

Q: STATISTIK AUSTRIA. - 1) Für die Anwesenheitsdauer "ganztäglich" gibt es keine bundeseinheitliche Definition (siehe Textteil). - 2) Für das Bundesland Steiermark stehen seit dem Berichtsjahr 2018/19 keine vollständigen Daten über die Einnahme eines Mittagessens zur Verfügung, die ausgewiesenen Daten wurden geschätzt. - 3) Für das Bundesland Vorarlberg stehen im Berichtsjahr 2020/21 keine Daten zu Kindern in Horten zur Verfügung, die ausgewiesenen Daten wurden geschätzt.

**Tabelle 12 - Kinder in Kindertagesheimen nach dem Alter 2020/21**

Bundesland	Insgesamt	Alter in vollendeten Lebensjahren zum 1.9.2020								
		0	1	2	3	4	5	6	7	8
<b>Kindertagesheimgruppen insgesamt</b>										
<b>Österreich</b>	<b>373.881</b>	<b>1.938</b>	<b>20.881</b>	<b>47.931</b>	<b>77.661</b>	<b>83.266</b>	<b>85.028</b>	<b>14.047</b>	<b>15.512</b>	<b>11.396</b>
Burgenland	10.981	49	642	1.726	2.417	2.594	2.511	276	270	226
Kärnten	20.824	45	1.163	2.383	3.904	4.544	4.820	928	878	853
Niederösterreich	69.903	106	1.950	9.826	15.828	16.222	16.004	2.900	2.303	2.145
Oberösterreich	65.027	56	1.953	6.100	13.596	15.269	15.089	3.050	3.027	2.981
Salzburg	22.182	67	1.246	2.620	4.799	5.476	5.557	638	593	487
Steiermark	38.941	125	1.803	3.978	8.764	10.557	11.098	723	468	482
Tirol	31.704	71	1.824	4.120	6.890	7.600	7.372	925	802	714
Vorarlberg <sup>3)</sup>	18.171	117	1.119	2.582	3.824	4.345	4.305	402	419	383
Wien	96.148	1.302	9.181	14.596	17.639	16.659	18.272	4.205	6.752	3.125
<b>Krippengruppen, Kleinkindbetreuungsgruppen</b>										
Österreich	47.832	1.475	17.186	25.862	2.789	282	191	14	13	8
Burgenland	1.456	24	539	893	-	-	-	-	-	-
Kärnten <sup>1)</sup>	3.316	44	1.110	1.827	192	66	77	-	-	-
Niederösterreich	3.073	77	1.553	1.350	79	6	2	1	1	1
Oberösterreich	6.242	56	1.919	4.244	23	-	-	-	-	-
Salzburg	2.584	61	1.015	1.506	2	-	-	-	-	-
Steiermark	4.789	125	1.701	2.950	13	-	-	-	-	-
Tirol <sup>1)</sup>	6.100	71	1.815	3.721	367	56	39	9	9	6
Vorarlberg	5.889	114	1.092	2.507	1.939	154	73	4	3	1
Wien	14.383	903	6.442	6.864	174	-	-	-	-	-
<b>Kindergartengruppen</b>										
Österreich	226.923	29	183	13.259	63.629	72.580	75.543	1.380	141	84
Burgenland	6.532	24	17	512	1.920	2.033	1.990	36	-	-
Kärnten	11.373	1	-	221	3.014	3.857	4.203	77	-	-
Niederösterreich	55.286	1	15	7.997	15.339	15.821	15.580	527	6	-
Oberösterreich	43.533	-	15	1.424	12.886	14.617	14.456	103	14	11
Salzburg	14.597	-	1	343	4.071	4.999	5.133	50	-	-
Steiermark	31.447	-	80	941	8.650	10.467	10.989	271	27	9
Tirol <sup>2)</sup>	22.219	-	9	399	6.504	7.522	7.285	269	92	64
Vorarlberg	10.304	-	5	29	1.858	4.174	4.189	47	2	-
Wien	31.632	3	41	1.393	9.387	9.090	11.718	-	-	-
<b>Hortgruppen</b>										
Österreich	51.155	-	-	-	19	23	158	11.109	13.363	10.855
Burgenland	799	-	-	-	-	-	5	179	214	170
Kärnten	3.678	-	-	-	-	-	8	772	826	807
Niederösterreich	8.997	-	-	-	-	-	57	2.230	2.185	2.039
Oberösterreich	12.767	-	-	-	-	-	29	2.915	2.990	2.951
Salzburg	1.985	-	-	-	-	-	4	476	472	417
Steiermark	2.188	-	-	-	-	-	1	423	405	452
Tirol <sup>2)</sup>	3.385	-	-	-	19	22	48	647	701	644
Vorarlberg <sup>3)</sup>	1.724	-	-	-	-	1	6	318	388	366
Wien	15.632	-	-	-	-	-	-	3.149	5.182	3.009
<b>Altersgemischte Betreuungsgruppen</b>										
Österreich	47.971	434	3.512	8.810	11.224	10.381	9.136	1.544	1.995	449
Burgenland	2.194	1	86	321	497	561	516	61	56	56
Kärnten	2.457	-	53	335	698	621	532	79	52	46
Niederösterreich	2.547	28	382	479	410	395	365	142	111	105
Oberösterreich	2.485	-	19	432	687	652	604	32	23	19
Salzburg	3.016	6	230	771	726	477	420	112	121	70
Steiermark	517	-	22	87	101	90	108	29	36	21
Tirol	-	-	-	-	-	-	-	-	-	-
Vorarlberg	254	3	22	46	27	16	37	33	26	16
Wien	34.501	396	2.698	6.339	8.078	7.569	6.554	1.056	1.570	116

Q: STATISTIK AUSTRIA. - 1) In Kärnten und Tirol werden Kindergruppen, in denen auch ältere als 3-jährige Kinder betreut werden, bei den Krippen und Kleinkindbetreuungseinrichtungen ausgewiesen. - 2) Inkl. Betreuungsgruppen, in denen auch Kinder außerhalb des entsprechenden Regelalters der einzelnen Kindertagesheimformen betreut werden. - 3) Für das Bundesland Vorarlberg stehen im Berichtsjahr 2020/21 keine Daten zu Kindern in Horten zur Verfügung, die ausgewiesenen Daten wurden geschätzt.

Alter in vollendeten Lebensjahren zum 1.9.2020								Insgesamt	Bundesland
9	10	11	12	13	14	15	16		
<b>Kindertagesheimgruppen insgesamt</b>									
<b>10.130</b>	<b>3.277</b>	<b>1.250</b>	<b>693</b>	<b>528</b>	<b>243</b>	<b>80</b>	<b>20</b>	<b>373.881</b>	<b>Österreich</b>
191	42	17	9	6	5	-	-	10.981	Burgenland
835	260	81	53	31	40	6	-	20.824	Kärnten
1.800	398	169	107	96	34	10	5	69.903	Niederösterreich
2.631	878	194	91	62	31	19	-	65.027	Oberösterreich
446	171	39	18	16	6	3	-	22.182	Salzburg
448	199	142	66	61	21	6	-	38.941	Steiermark
635	277	182	115	97	77	3	-	31.704	Tirol
332	134	47	45	40	29	33	15	18.171	Vorarlberg <sup>3)</sup>
2.812	918	379	189	119	-	-	-	96.148	Wien
<b>Krippengruppen, Kleinkindbetreuungsgruppen</b>									
12	-	-	-	-	-	-	-	47.832	Österreich
-	-	-	-	-	-	-	-	1.456	Burgenland
-	-	-	-	-	-	-	-	3.316	Kärnten <sup>1)</sup>
3	-	-	-	-	-	-	-	3.073	Niederösterreich
-	-	-	-	-	-	-	-	6.242	Oberösterreich
-	-	-	-	-	-	-	-	2.584	Salzburg
-	-	-	-	-	-	-	-	4.789	Steiermark
7	-	-	-	-	-	-	-	6.100	Tirol <sup>1)</sup>
2	-	-	-	-	-	-	-	5.889	Vorarlberg
-	-	-	-	-	-	-	-	14.383	Wien
<b>Kindergartengruppen</b>									
76	18	1	-	-	-	-	-	226.923	Österreich
-	-	-	-	-	-	-	-	6.532	Burgenland
-	-	-	-	-	-	-	-	11.373	Kärnten
-	-	-	-	-	-	-	-	55.286	Niederösterreich
7	-	-	-	-	-	-	-	43.533	Oberösterreich
-	-	-	-	-	-	-	-	14.597	Salzburg
12	1	-	-	-	-	-	-	31.447	Steiermark
57	17	1	-	-	-	-	-	22.219	Tirol <sup>2)</sup>
-	-	-	-	-	-	-	-	10.304	Vorarlberg
-	-	-	-	-	-	-	-	31.632	Wien
<b>Hortgruppen</b>									
9.649	3.199	1.231	682	527	240	80	20	51.155	Österreich
156	38	17	9	6	5	-	-	799	Burgenland
803	253	81	51	31	40	6	-	3.678	Kärnten
1.717	371	156	100	95	32	10	5	8.997	Niederösterreich
2.608	877	194	91	62	31	19	-	12.767	Oberösterreich
381	158	36	17	16	5	3	-	1.985	Salzburg
415	197	141	66	61	21	6	-	2.188	Steiermark
571	260	181	115	97	77	3	-	3.385	Tirol <sup>2)</sup>
311	127	46	44	40	29	33	15	1.724	Vorarlberg <sup>3)</sup>
2.687	918	379	189	119	-	-	-	15.632	Wien
<b>Altersgemischte Betreuungsgruppen</b>									
393	60	18	11	1	3	-	-	47.971	Österreich
35	4	-	-	-	-	-	-	2.194	Burgenland
32	7	-	2	-	-	-	-	2.457	Kärnten
80	27	13	7	1	2	-	-	2.547	Niederösterreich
16	1	-	-	-	-	-	-	2.485	Oberösterreich
65	13	3	1	-	1	-	-	3.016	Salzburg
21	1	1	-	-	-	-	-	517	Steiermark
-	-	-	-	-	-	-	-	-	Tirol
19	7	1	1	-	-	-	-	254	Vorarlberg
125	-	-	-	-	-	-	-	34.501	Wien



**Tabelle 13 - Kinder in Kindertagesheimen nach der Staatsangehörigkeit 2020/21**

Bundesland	Insgesamt	Staatsangehörigkeit										
		Österreich	Deutschland	Türkei	Serbien	Bosnien Herzegowina	Kroatien	Slowenien	Mazedonien	Montenegro	Kosovo	Italien
<b>Kindertagesheimgruppen insgesamt</b>												
<b>Öst. ohne Stmk<sup>1)</sup></b>	<b>334.940</b>	<b>267.120</b>	<b>5.181</b>	<b>4.517</b>	<b>4.624</b>	<b>2.983</b>	<b>2.609</b>	<b>1.185</b>	<b>1.257</b>	<b>62</b>	<b>1.355</b>	<b>1.179</b>
Burgenland	10.981	9.543	55	48	41	15	33	11	1	-	18	6
Kärnten	20.824	17.937	213	52	49	234	186	426	15	1	28	118
Niederösterreich	69.903	60.864	384	809	472	383	295	97	243	8	229	74
Oberösterreich	65.027	54.157	564	853	403	885	646	307	327	10	429	123
Salzburg	22.182	18.527	433	234	264	357	234	75	63	3	109	62
Tirol	31.704	27.479	838	452	151	137	178	50	13	1	28	217
Vorarlberg <sup>2)</sup>	18.171	15.219	633	383	95	90	106	36	15	4	41	83
Wien	96.148	63.394	2.061	1.686	3.149	882	931	183	580	35	473	496
<b>Krippengruppen, Kleinkindbetreuungsgruppen</b>												
Österr. ohne Stmk <sup>1)</sup>	43.043	35.500	943	306	663	395	370	199	103	5	72	211
Burgenland	1.456	1.321	7	2	4	3	4	-	-	-	1	2
Kärnten	3.316	2.841	41	4	8	46	35	93	1	-	1	23
Niederösterreich	3.073	2.760	20	9	13	7	13	8	3	-	3	6
Oberösterreich	6.242	5.432	60	25	34	83	68	28	10	1	7	13
Salzburg	2.584	2.152	88	17	39	30	23	10	9	-	4	6
Tirol	6.100	5.388	176	37	28	24	35	10	1	-	-	50
Vorarlberg	5.889	5.083	221	67	19	28	22	16	5	1	3	27
Wien	14.383	10.523	330	145	518	174	170	34	74	3	53	84
<b>Kindergartengruppen</b>												
Österr. ohne Stmk <sup>1)</sup>	195.476	159.773	2.416	2.923	2.180	1.817	1.472	704	784	31	919	581
Burgenland	6.532	5.625	35	34	25	8	17	9	1	-	17	3
Kärnten	11.373	9.707	99	32	30	135	101	248	11	1	22	69
Niederösterreich	55.286	47.774	259	743	381	338	248	71	225	7	203	54
Oberösterreich	43.533	36.632	333	562	269	620	456	208	221	7	272	76
Salzburg	14.597	12.119	232	182	166	260	156	46	43	3	96	41
Tirol	22.219	19.280	490	363	109	92	127	34	10	1	26	146
Vorarlberg	10.304	8.457	345	263	57	59	64	16	10	3	38	46
Wien	31.632	20.179	623	744	1.143	305	303	72	263	9	245	146
<b>Hortgruppen</b>												
Österr. ohne Stmk <sup>1)</sup>	48.967	38.358	901	569	618	363	337	174	157	8	208	169
Burgenland	799	627	5	9	-	3	5	1	-	-	-	-
Kärnten	3.678	3.215	55	15	8	41	34	62	2	-	2	16
Niederösterreich	8.997	7.951	97	54	74	30	33	15	15	1	23	11
Oberösterreich	12.767	9.803	152	259	98	167	108	65	90	2	142	34
Salzburg	1.985	1.675	63	14	35	24	13	4	5	-	8	10
Tirol	3.385	2.811	172	52	14	21	16	6	2	-	2	21
Vorarlberg <sup>2)</sup>	1.724	1.470	54	44	19	1	17	4	-	-	-	9
Wien	15.632	10.806	303	122	370	76	111	17	43	5	31	68
<b>Altersgemischte Betreuungsgruppen</b>												
Österr. ohne Stmk <sup>1)</sup>	47.454	33.489	921	719	1.163	408	430	108	213	18	156	218
Burgenland	2.194	1.970	8	3	12	1	7	1	-	-	-	1
Kärnten	2.457	2.174	18	1	3	12	16	23	1	-	3	10
Niederösterreich	2.547	2.379	8	3	4	8	1	3	-	-	-	3
Oberösterreich	2.485	2.290	19	7	2	15	14	6	6	-	8	-
Salzburg	3.016	2.581	50	21	24	43	42	15	6	-	1	5
Tirol	-	-	-	-	-	-	-	-	-	-	-	-
Vorarlberg	254	209	13	9	-	2	3	-	-	-	-	1
Wien	34.501	21.886	805	675	1.118	327	347	60	200	18	144	198

Q: STATISTIK AUSTRIA. - 1) Für das Bundesland Steiermark stehen seit dem Berichtsjahr 2018/19 keine vollständigen Daten über die Staatsangehörigkeit der betreuten Kinder zur Verfügung. - 2) Für das Bundesland Vorarlberg stehen im Berichtsjahr 2020/21 keine Daten zu Kindern in Horten zur Verfügung, die ausgewiesenen Daten wurden geschätzt.

Staatsangehörigkeit											Insgesamt	Bundesland
Polen	Ungarn	Bulgarien	Rumänien	sonst. EU-Staaten	sonst. Europa	Afrika	Asien	Amerika	Ozeanien	staatenlos, unbekannt, ungeklärt		
<b>Kindertagesheimgruppen insgesamt</b>												
<b>2.885</b>	<b>4.191</b>	<b>1.720</b>	<b>6.661</b>	<b>5.883</b>	<b>2.800</b>	<b>2.123</b>	<b>9.129</b>	<b>538</b>	<b>28</b>	<b>6.911</b>	<b>334.940</b>	<b>Öst. ohne Stmk<sup>1)</sup></b>
19	392	14	188	456	28	12	92	2	-	7	10.981	Burgenland
24	177	31	231	120	98	42	343	34	6	459	20.824	Kärnten
329	786	160	1.576	1.311	534	98	1.088	40	1	122	69.903	Niederösterreich
240	811	172	1.563	606	561	380	1.859	67	2	62	65.027	Oberösterreich
45	343	76	279	281	129	89	540	34	2	3	22.182	Salzburg
90	336	90	241	448	144	199	538	37	3	34	31.704	Tirol
76	142	51	155	174	218	100	435	28	4	84	18.171	Vorarlberg <sup>2)</sup>
2.062	1.204	1.126	2.428	2.487	1.088	1.203	4.234	296	10	6.140	96.148	Wien
<b>Krippengruppen, Kleinkindbetreuungsgruppen</b>												
428	604	252	718	805	226	236	620	80	6	301	43.043	Österr. ohne Stmk <sup>1)</sup>
5	47	1	25	22	4	1	6	-	-	1	1.456	Burgenland
5	25	6	36	25	6	7	21	6	1	85	3.316	Kärnten
15	47	6	45	91	8	4	12	1	-	2	3.073	Niederösterreich
24	104	20	132	50	25	31	86	5	-	4	6.242	Oberösterreich
9	41	19	39	46	7	10	28	6	-	1	2.584	Salzburg
19	86	12	44	108	17	17	37	8	2	1	6.100	Tirol
21	46	13	49	63	56	25	98	4	2	20	5.889	Vorarlberg
330	208	175	348	400	103	141	332	50	1	187	14.383	Wien
<b>Kindergartengruppen</b>												
1.226	2.329	734	4.108	3.006	1.552	1.113	5.705	256	10	1.837	195.476	Österr. ohne Stmk <sup>1)</sup>
12	244	11	118	279	15	8	66	1	-	4	6.532	Burgenland
15	101	15	151	58	66	24	240	20	3	225	11.373	Kärnten
253	586	123	1.397	963	463	83	972	31	-	112	55.286	Niederösterreich
146	503	94	1.062	359	320	202	1.117	40	1	33	43.533	Oberösterreich
25	206	44	199	162	104	62	426	22	1	2	14.597	Salzburg
58	205	59	169	276	106	168	444	25	-	31	22.219	Tirol
41	89	38	99	102	141	70	309	20	2	35	10.304	Vorarlberg
676	395	350	913	807	337	496	2.131	97	3	1.395	31.632	Wien
<b>Hortgruppen</b>												
422	551	218	718	943	511	303	1.358	97	4	1.981	48.967	Österr. ohne Stmk <sup>1)</sup>
-	26	2	9	98	6	-	8	-	-	-	799	Burgenland
3	26	6	26	21	21	6	58	5	1	55	3.678	Kärnten
56	122	30	109	219	55	5	85	5	-	7	8.997	Niederösterreich
64	175	53	341	186	212	146	625	21	-	24	12.767	Oberösterreich
7	25	2	11	36	12	11	28	2	-	-	1.985	Salzburg
13	45	19	28	64	21	14	57	4	1	2	3.385	Tirol
11	7	-	6	6	20	1	23	4	-	29	1.724	Vorarlberg <sup>2)</sup>
268	125	106	188	313	164	120	474	56	2	1.864	15.632	Wien
<b>Altersgemischte Betreuungsgruppen</b>												
809	707	516	1.117	1.129	511	471	1.446	105	8	2.792	47.454	Österr. ohne Stmk <sup>1)</sup>
2	75	-	36	57	3	3	12	1	-	2	2.194	Burgenland
1	25	4	18	16	5	5	24	3	1	94	2.457	Kärnten
5	31	1	25	38	8	6	19	3	1	1	2.547	Niederösterreich
6	29	5	28	11	4	1	31	1	1	1	2.485	Oberösterreich
4	71	11	30	37	6	6	58	4	1	-	3.016	Salzburg
-	-	-	-	-	-	-	-	-	-	-	-	Tirol
3	-	-	1	3	1	4	5	-	-	-	254	Vorarlberg
788	476	495	979	967	484	446	1.297	93	4	2.694	34.501	Wien

**Tabelle 14 - Kinder in Kindertagesheimen mit nicht-deutscher Umgangssprache 2020/21**

Geführte Form der Betreuungsgruppe, Alter der Kinder	Öster- reich ohne Stmk <sup>1)</sup>	Bur- gen- land	Kärn- ten	Nieder- öster- reich	Ober- öster- reich	Salz- burg	Tirol	Vor- arl- berg <sup>2)</sup>	Wien
<b>Kinder in Kindertagesheimen insgesamt</b>									
<b>Kindertagesheime insg.</b>	<b>334.940</b>	<b>10.981</b>	<b>20.824</b>	<b>69.903</b>	<b>65.027</b>	<b>22.182</b>	<b>31.704</b>	<b>18.171</b>	<b>96.148</b>
Krippen-, Kleinkindbetr.gruppen	43.043	1.456	3.316	3.073	6.242	2.584	6.100	5.889	14.383
Kindergartengruppen	195.476	6.532	11.373	55.286	43.533	14.597	22.219	10.304	31.632
Hortgruppen	48.967	799	3.678	8.997	12.767	1.985	3.385	1.724	15.632
Altersgemische Betr.gruppen	47.454	2.194	2.457	2.547	2.485	3.016	-	254	34.501
0 bis 2 Jahre	64.844	2.417	3.591	11.882	8.109	3.933	6.015	3.818	25.079
3 bis 5 Jahre	215.529	7.522	13.268	48.054	43.954	15.832	21.862	12.467	52.570
6 bis 9 Jahre	48.969	963	3.494	9.148	11.689	2.164	3.076	1.541	16.894
10 bis 16 Jahre	5.598	79	471	819	1.275	253	751	345	1.605
<b>darunter Kinder in Kindertagesheimen mit nicht-deutscher Umgangssprache</b>									
Kindertagesheime zus.	108.619	2.155	3.184	15.020	17.287	4.708	5.429	4.747	56.089
Krippen-, Kleinkindbetr.gruppen	13.695	198	426	458	1.311	511	906	1.197	8.688
Kindergartengruppen	56.176	1.353	2.041	12.567	10.962	3.390	3.726	3.063	19.074
Hortgruppen	17.237	261	472	1.724	4.712	318	797	421	8.532
Altersgemische Betr.gruppen	21.511	343	245	271	302	489	-	66	19.795
0 bis 2 Jahre	21.959	352	484	2.313	1.738	739	876	780	14.677
3 bis 5 Jahre	67.260	1.504	2.205	10.853	10.817	3.598	3.717	3.499	31.067
6 bis 9 Jahre	17.250	270	445	1.646	4.141	319	610	388	9.431
10 bis 16 Jahre	2.150	29	50	208	591	52	226	80	914
<b>mit nicht-deutscher Umgangssprache in %</b>									
Kindertagesheime zus.	32,4	19,6	15,3	21,5	26,6	21,2	17,1	26,1	58,3
Krippen-, Kleinkindbetr.gruppen	31,8	13,6	12,8	14,9	21,0	19,8	14,9	20,3	60,4
Kindergartengruppen	28,7	20,7	17,9	22,7	25,2	23,2	16,8	29,7	60,3
Hortgruppen	35,2	32,7	12,8	19,2	36,9	16,0	23,5	24,4	54,6
Altersgemische Betr.gruppen	45,3	15,6	10,0	10,6	12,2	16,2	-	26,0	57,4
0 bis 2 Jahre	33,9	14,6	13,5	19,5	21,4	18,8	14,6	20,4	58,5
3 bis 5 Jahre	31,2	20,0	16,6	22,6	24,6	22,7	17,0	28,1	59,1
6 bis 9 Jahre	35,2	28,0	12,7	18,0	35,4	14,7	19,8	25,2	55,8
10 bis 16 Jahre	38,4	36,7	10,6	25,4	46,4	20,6	30,1	23,2	56,9

Q: STATISTIK AUSTRIA. - 1) Für das Bundesland Steiermark stehen seit dem Berichtsjahr 2018/19 keine vollständigen Daten über die Umgangssprache der betreuten Kinder zur Verfügung. - 2) Für das Bundesland Vorarlberg stehen im Berichtsjahr 2020/21 keine Daten zu Kindern in Horten zur Verfügung, die ausgewiesenen Daten wurden geschätzt.

**Tabelle 15 - Kinder in Kindertagesheimen nach der Anzahl der geöffneten Stunden pro Betriebstag 2020/21**

Bundesland	Kinder insgesamt	Anzahl der pro Betriebstag durchschnittlich geöffneten Stunden der Betreuungseinrichtung									
		weniger als 4	4 bis unter 5	5 bis unter 6	6 bis unter 7	7 bis unter 8	8 bis unter 9	9 bis unter 10	10 bis unter 11	11 bis unter 12	12 und mehr
<b>Kindertagesheimgruppen insgesamt</b>											
<b>Österreich</b>	<b>373.881</b>	<b>912</b>	<b>3.442</b>	<b>16.120</b>	<b>37.790</b>	<b>29.726</b>	<b>48.346</b>	<b>80.627</b>	<b>97.840</b>	<b>19.163</b>	<b>39.915</b>
Burgenland	10.981	-	211	379	313	357	2.080	3.995	3.481	165	-
Kärnten	20.824	-	169	555	2.266	979	2.192	4.011	8.738	1.123	791
Niederösterreich	69.903	158	824	2.072	6.812	6.445	13.483	21.777	16.506	1.513	313
Oberösterreich	65.027	-	884	6.197	6.305	12.341	16.962	11.182	8.013	2.681	462
Salzburg	22.182	59	207	1.134	1.811	1.584	2.866	7.491	4.786	553	1.691
Steiermark	38.941	-	-	597	12.057	600	3.222	6.132	15.253	578	502
Tirol	31.704	43	312	1.626	5.041	5.515	3.082	7.550	6.280	1.991	264
Vorarlberg <sup>1)</sup>	18.171	652	835	1.844	2.505	1.850	2.345	1.936	2.598	3.531	75
Wien	96.148	-	-	1.716	680	55	2.114	16.553	32.185	7.028	35.817
<b>Krippengruppen, Kleinkindbetreuungsgruppen</b>											
Österreich	47.832	68	445	1.662	3.509	3.978	4.366	8.685	14.034	4.223	6.862
Burgenland	1.456	-	43	50	38	164	396	274	459	32	-
Kärnten	3.316	-	-	16	73	29	153	277	2.069	468	231
Niederösterreich	3.073	-	-	20	157	186	273	1.161	949	223	104
Oberösterreich	6.242	-	36	402	705	1.655	1.386	883	1.026	149	-
Salzburg	2.584	-	4	99	242	603	382	368	634	106	146
Steiermark	4.789	-	-	18	1.071	15	597	1.639	1.291	78	80
Tirol	6.100	-	31	230	734	1.059	595	1.120	1.440	702	189
Vorarlberg	5.889	68	331	827	489	267	469	901	881	1.599	57
Wien	14.383	-	-	-	-	-	115	2.062	5.285	866	6.055
<b>Kindergartengruppen</b>											
Österreich	226.923	-	148	3.385	23.500	15.166	37.377	56.201	62.920	8.764	19.462
Burgenland	6.532	-	-	66	-	38	1.175	2.503	2.617	133	-
Kärnten	11.373	-	-	294	553	134	1.015	2.706	5.766	490	415
Niederösterreich	55.286	-	19	15	3.751	4.374	11.674	19.782	14.652	953	66
Oberösterreich	43.533	-	16	1.425	3.475	4.831	14.789	9.730	6.800	2.005	462
Salzburg	14.597	-	9	248	1.135	524	1.865	6.124	3.284	262	1.146
Steiermark	31.447	-	-	374	9.309	279	2.433	4.437	13.753	440	422
Tirol	22.219	-	104	422	3.401	3.438	2.329	6.321	4.840	1.289	75
Vorarlberg	10.304	-	-	521	1.876	1.548	1.876	898	1.652	1.915	18
Wien	31.632	-	-	20	-	-	221	3.700	9.556	1.277	16.858
<b>Hortgruppen</b>											
Österreich	51.155	844	2.726	10.602	9.807	9.446	2.286	2.962	3.787	1.361	7.334
Burgenland	799	-	157	263	261	118	-	-	-	-	-
Kärnten	3.678	-	135	192	1.408	802	739	94	123	78	107
Niederösterreich	8.997	158	758	1.924	2.781	1.637	1.299	255	75	110	-
Oberösterreich	12.767	-	832	4.145	1.687	5.379	-	131	119	474	-
Salzburg	1.985	59	163	707	267	131	51	262	216	75	54
Steiermark	2.188	-	-	205	1.677	306	-	-	-	-	-
Tirol	3.385	43	177	974	906	1.018	158	109	-	-	-
Vorarlberg <sup>1)</sup>	1.724	584	504	496	140	-	-	-	-	-	-
Wien	15.632	-	-	1.696	680	55	39	2.111	3.254	624	7.173
<b>Altersgemischte Betreuungsgruppen</b>											
Österreich	47.971	-	123	471	974	1.136	4.317	12.779	17.099	4.815	6.257
Burgenland	2.194	-	11	-	14	37	509	1.218	405	-	-
Kärnten	2.457	-	34	53	232	14	285	934	780	87	38
Niederösterreich	2.547	-	47	113	123	248	237	579	830	227	143
Oberösterreich	2.485	-	-	225	438	476	787	438	68	53	-
Salzburg	3.016	-	31	80	167	326	568	737	652	110	345
Steiermark	517	-	-	-	-	-	192	56	209	60	-
Tirol	-	-	-	-	-	-	-	-	-	-	-
Vorarlberg	254	-	-	-	-	35	-	137	65	17	-
Wien	34.501	-	-	-	-	-	1.739	8.680	14.090	4.261	5.731

Q: STATISTIK AUSTRIA. - 1) Für das Bundesland Vorarlberg stehen im Berichtsjahr 2020/21 keine Daten zu Kindern in Horten zur Verfügung, die ausgewiesenen Daten wurden geschätzt.

**Tabelle 16 - Kinder in Kindertagesheimen nach der Anzahl der jährlichen Schließtage 2020/21**

Bundesland	Kinder insges.	Davon in Einrichtungen mit jährlich ... Schließtagen											
		kein Schließ- tag	1 bis 5	6 bis 10	11 bis 15	16 bis 20	21 bis 25	26 bis 30	31 bis 35	36 bis 40	41 bis 45	46 bis 50	51 und mehr
<b>Kindertagesheimgruppen insgesamt</b>													
<b>Österreich</b>	<b>373.881</b>	<b>7.918</b>	<b>77.438</b>	<b>24.627</b>	<b>28.980</b>	<b>94.444</b>	<b>43.246</b>	<b>22.673</b>	<b>22.468</b>	<b>20.023</b>	<b>8.093</b>	<b>3.655</b>	<b>20.317</b>
Burgenland	10.981	543	958	1.353	1.667	1.442	2.300	949	403	455	372	226	313
Kärnten	20.824	913	2.695	1.567	1.831	1.647	1.184	1.502	1.420	3.588	2.239	859	1.379
Niederösterreich	69.903	270	1.201	2.452	1.181	47.121	3.998	2.460	5.751	2.194	942	273	2.060
Oberösterreich <sup>1)</sup>	65.027	2.138	5.918	4.882	4.845	3.401	3.445	12.650	12.028	11.285	2.713	791	931
Salzburg	22.182	848	559	1.138	2.225	5.025	4.654	2.342	1.040	1.579	1.154	783	835
Steiermark <sup>2)</sup>	38.941	2.689	102	457	7.653	25.566	-	-	-	-	-	-	2.474
Tirol	31.704	312	3.491	1.356	2.276	4.006	6.186	1.634	1.141	856	437	331	9.678
Vorarlberg <sup>3)</sup>	18.171	114	333	1.226	3.175	2.707	5.455	1.136	685	66	236	392	2.647
Wien	96.148	91	62.181	10.196	4.127	3.529	16.024	-	-	-	-	-	-
<b>Krippengruppen, Kleinkindbetreuungsgruppen</b>													
Österreich	47.832	2.046	15.015	3.442	4.773	6.334	8.481	2.344	2.099	1.589	481	78	1.150
Burgenland	1.456	60	193	172	263	188	329	121	36	-	50	16	28
Kärnten	3.316	420	1.338	239	349	306	98	58	80	227	144	-	57
Niederösterreich	3.073	18	343	460	496	386	775	239	291	65	-	-	-
Oberösterreich <sup>1)</sup>	6.242	123	939	298	235	274	565	1.284	1.380	996	130	8	10
Salzburg	2.584	85	136	320	412	402	665	198	136	144	55	11	20
Steiermark <sup>2)</sup>	4.789	1.172	17	74	1.508	1.915	-	-	-	-	-	-	103
Tirol	6.100	132	1.818	427	405	907	1.458	218	140	144	70	34	347
Vorarlberg	5.889	26	252	365	348	1.540	2.457	226	36	13	32	9	585
Wien	14.383	10	9.979	1.087	757	416	2.134	-	-	-	-	-	-
<b>Kindergartengruppen</b>													
Österreich	226.923	4.042	31.188	10.865	17.729	81.942	19.455	12.035	15.493	12.611	5.327	2.226	14.010
Burgenland	6.532	418	656	890	957	965	1.231	524	186	174	249	135	147
Kärnten	11.373	386	565	1.056	1.002	828	922	1.047	832	2.027	1.457	400	851
Niederösterreich	55.286	9	14	105	151	46.295	1.819	1.881	3.995	252	172	160	433
Oberösterreich <sup>1)</sup>	43.533	1.398	4.796	3.735	3.863	2.854	2.473	5.021	8.413	8.257	1.914	554	255
Salzburg	14.597	288	106	583	1.403	3.868	2.944	1.420	557	1.208	980	749	491
Steiermark <sup>2)</sup>	31.447	1.278	25	383	4.896	22.717	-	-	-	-	-	-	2.148
Tirol	22.219	180	1.237	734	1.536	2.610	4.273	1.232	923	640	351	196	8.307
Vorarlberg	10.304	61	81	769	2.796	981	2.452	910	587	53	204	32	1.378
Wien	31.632	24	23.708	2.610	1.125	824	3.341	-	-	-	-	-	-
<b>Hortgruppen</b>													
Österreich	51.155	961	11.397	6.899	3.234	3.154	3.601	6.726	3.472	4.365	1.527	1.127	4.693
Burgenland	799	21	-	50	211	70	227	-	-	41	-	41	138
Kärnten	3.678	107	764	112	224	205	72	60	88	1.048	383	337	278
Niederösterreich	8.997	85	561	1.221	268	344	888	179	1.285	1.857	708	113	1.488
Oberösterreich <sup>1)</sup>	12.767	564	150	793	629	126	254	5.974	1.773	1.308	401	161	634
Salzburg	1.985	140	55	10	41	643	276	329	186	39	19	23	224
Steiermark <sup>2)</sup>	2.188	-	-	-	1.189	776	-	-	-	-	-	-	223
Tirol	3.385	-	436	195	335	489	455	184	78	72	16	101	1.024
Vorarlberg <sup>3)</sup>	1.724	27	-	-	-	140	461	-	62	-	-	351	684
Wien	15.632	17	9.431	4.518	337	361	968	-	-	-	-	-	-
<b>Altersgemischte Betreuungsgruppen</b>													
Österreich	47.971	869	19.838	3.421	3.244	3.014	11.709	1.568	1.404	1.458	758	224	464
Burgenland	2.194	44	109	241	236	219	513	304	181	240	73	34	-
Kärnten	2.457	-	28	160	256	308	92	337	420	286	255	122	193
Niederösterreich	2.547	158	283	666	266	96	516	161	180	20	62	-	139
Oberösterreich <sup>1)</sup>	2.485	53	33	56	118	147	153	371	462	724	268	68	32
Salzburg	3.016	335	262	225	369	112	769	395	161	188	100	-	100
Steiermark <sup>2)</sup>	517	239	60	-	60	158	-	-	-	-	-	-	-
Tirol	-	-	-	-	-	-	-	-	-	-	-	-	-
Vorarlberg	254	-	-	92	31	46	85	-	-	-	-	-	-
Wien	34.501	40	19.063	1.981	1.908	1.928	9.581	-	-	-	-	-	-

Q: STATISTIK AUSTRIA. - 1) In Oberösterreich werden in den Sommermonaten, als Ersatz für geschlossene Einrichtungen, eigene "Saisonkindertagesheime" geführt. Im Sommer 2020 wurden in 54 Saisonbetrieben insgesamt 1112 Kinder betreut. - 2) Bei der Steiermark werden die angebotenen Öffnungszeiten der Saisonbetreuungseinrichtungen im Sommer beim jeweiligen Standort des Kindertagesheimes, an dem die Saisoneinrichtung geführt wird, mitberücksichtigt. - 3) Für das Bundesland Vorarlberg stehen im Berichtsjahr 2020/21 keine Daten zu Kindern in Horten zur Verfügung, die ausgewiesenen Daten wurden geschätzt.

**Tabelle 17 - Kinder in Kindertagesheimen 2020/21 nach der Anzahl der Betreuungsgruppen in der Einrichtung**

Bundesland	Kinder insges.	Davon in Einrichtungen mit ... Betreuungsgruppen								
		1	2	3	4	5	6	7	8	9 und mehr
<b>Kindertagesheimgruppen insgesamt</b>										
<b>Österreich</b>	<b>373.881</b>	<b>64.661</b>	<b>93.413</b>	<b>73.019</b>	<b>58.259</b>	<b>35.664</b>	<b>23.843</b>	<b>10.066</b>	<b>6.503</b>	<b>8.454</b>
Burgenland	10.981	1.797	3.307	2.243	1.981	788	353	158	180	174
Kärnten	20.824	5.110	6.733	2.815	3.000	1.605	500	74	332	655
Niederösterreich	69.903	6.727	13.509	15.212	13.608	8.597	6.767	2.724	2.116	643
Oberösterreich	65.027	3.837	10.700	12.840	11.538	9.021	8.723	3.732	1.736	2.900
Salzburg	22.182	3.549	4.910	3.632	4.786	2.029	1.963	813	500	-
Steiermark	38.941	7.655	14.060	9.629	4.603	2.321	455	-	-	218
Tirol	31.704	6.665	7.810	5.846	4.059	3.142	2.299	1.300	583	-
Vorarlberg <sup>1)</sup>	18.171	2.771	5.050	4.513	3.383	1.551	404	250	250	-
Wien	96.148	26.550	27.334	16.289	11.301	6.610	2.379	1.015	806	3.864
<b>Krippengruppen, Kleinkindbetreuungsgruppen</b>										
Österreich	47.832	16.879	18.981	6.826	3.281	840	779	171	75	-
Burgenland	1.456	860	338	145	113	-	-	-	-	-
Kärnten	3.316	1.267	1.519	313	118	-	99	-	-	-
Niederösterreich	3.073	1.384	1.126	386	131	46	-	-	-	-
Oberösterreich	6.242	1.706	2.180	1.052	581	346	234	68	75	-
Salzburg	2.584	514	1.036	631	240	35	80	48	-	-
Steiermark	4.789	2.000	1.509	715	515	50	-	-	-	-
Tirol	6.100	2.472	2.510	683	312	-	68	55	-	-
Vorarlberg	5.889	1.306	2.060	1.179	889	296	159	-	-	-
Wien	14.383	5.370	6.703	1.722	382	67	139	-	-	-
<b>Kindergartengruppen</b>										
Österreich	226.923	22.006	52.082	51.813	43.751	26.139	17.524	7.333	4.167	2.108
Burgenland	6.532	306	1.625	1.698	1.539	670	205	158	157	174
Kärnten	11.373	1.736	3.195	2.118	2.171	1.346	401	74	332	-
Niederösterreich	55.286	3.466	10.484	12.628	11.911	7.236	5.635	2.155	1.771	-
Oberösterreich	43.533	1.225	6.296	9.075	9.231	7.071	6.213	2.547	656	1.219
Salzburg	14.597	1.258	2.465	2.169	3.944	1.836	1.660	765	500	-
Steiermark	31.447	5.134	11.916	8.369	3.551	1.923	336	-	-	218
Tirol	22.219	2.540	4.301	4.592	3.585	3.142	2.231	1.245	583	-
Vorarlberg	10.304	1.404	2.605	2.716	2.128	1.131	210	110	-	-
Wien	31.632	4.937	9.195	8.448	5.691	1.784	633	279	168	497
<b>Hortgruppen</b>										
Österreich	51.155	8.139	8.860	8.029	6.314	4.489	4.723	2.365	1.907	6.330
Burgenland	799	279	139	115	-	118	148	-	-	-
Kärnten	3.678	923	1.098	118	711	173	-	-	-	655
Niederösterreich	8.997	913	1.272	1.616	1.356	1.151	1.132	569	345	643
Oberösterreich	12.767	645	1.688	2.102	1.282	1.220	2.092	1.068	1.005	1.665
Salzburg	1.985	484	333	444	412	89	223	-	-	-
Steiermark	2.188	220	527	545	429	348	119	-	-	-
Tirol	3.385	1.653	999	571	162	-	-	-	-	-
Vorarlberg <sup>1)</sup>	1.724	27	358	584	366	-	-	140	250	-
Wien	15.632	2.995	2.446	1.934	1.596	1.390	1.009	588	307	3.367
<b>Altersgemischte Betreuungsgruppen</b>										
Österreich	47.971	17.637	13.490	6.351	4.913	4.196	817	197	354	16
Burgenland	2.194	352	1.205	285	329	-	-	-	23	-
Kärnten	2.457	1.184	921	266	-	86	-	-	-	-
Niederösterreich	2.547	964	627	582	210	164	-	-	-	-
Oberösterreich	2.485	261	536	611	444	384	184	49	-	16
Salzburg	3.016	1.293	1.076	388	190	69	-	-	-	-
Steiermark	517	301	108	-	108	-	-	-	-	-
Tirol	-	-	-	-	-	-	-	-	-	-
Vorarlberg	254	34	27	34	-	124	35	-	-	-
Wien	34.501	13.248	8.990	4.185	3.632	3.369	598	148	331	-

Q: STATISTIK AUSTRIA. - 1) Für das Bundesland Vorarlberg stehen im Berichtsjahr 2020/21 keine Daten zu Kindern in Horten zur Verfügung, die ausgewiesenen Daten wurden geschätzt.

**Tabelle 18 - Kinderbetreuungsquoten nach Einzeljahren 2020/21**

Alter	Öster- reich	Burgen- land	Kärnten	Nieder- öster- reich	Ober- öster- reich	Salzburg	Steier- mark	Tirol	Vorarl- berg <sup>4)</sup>	Wien
<b>Wohnbevölkerung am 1.9.2020</b>										
0 bis 2 Jahre	256.284	7.004	13.946	45.803	45.574	16.935	33.140	22.612	13.082	58.190
3 bis 5 Jahre	265.543	7.782	14.860	49.403	46.920	17.058	34.503	22.932	13.043	59.044
6 bis 9 Jahre	340.069	10.556	19.784	66.086	59.789	21.359	44.125	29.026	16.610	72.735
0 Jahre	82.831	2.246	4.490	14.658	14.626	5.653	10.826	7.396	4.247	18.689
1 Jahr	85.386	2.313	4.518	15.307	15.276	5.688	10.982	7.509	4.377	19.416
2 Jahre	88.067	2.445	4.938	15.838	15.672	5.594	11.332	7.707	4.458	20.085
3 Jahre	89.665	2.523	4.975	16.560	15.712	5.812	11.789	7.799	4.354	20.142
4 Jahre	88.620	2.660	4.908	16.503	15.849	5.637	11.320	7.682	4.385	19.677
5 Jahre	87.258	2.599	4.977	16.340	15.359	5.609	11.394	7.451	4.304	19.225
6 Jahre	86.115	2.539	4.938	16.471	15.380	5.478	11.045	7.331	4.244	18.690
7 Jahre	84.135	2.606	4.856	16.356	14.705	5.261	11.000	7.272	4.096	17.984
8 Jahre	84.516	2.669	5.010	16.448	14.861	5.300	10.901	7.201	4.099	18.026
9 Jahre	85.303	2.742	4.980	16.811	14.843	5.320	11.179	7.222	4.171	18.035
10 Jahre	84.487	2.613	5.152	16.329	14.959	5.324	11.149	7.037	4.149	17.776
11 Jahre	83.693	2.681	4.999	16.320	14.588	5.204	10.998	7.118	4.068	17.717
12 Jahre	84.537	2.733	5.205	16.394	14.773	5.310	11.016	7.109	4.205	17.793
13 Jahre	84.202	2.713	5.166	16.525	14.594	5.295	11.053	7.270	4.190	17.396
<b>Kinder in Kindertagesheimen mit dem Alter am 1.9.2020</b>										
0 bis 2 Jahre	70.750	2.417	3.591	11.882	8.109	3.933	5.906	6.015	3.818	25.079
3 bis 5 Jahre	245.955	7.522	13.268	48.054	43.954	15.832	30.419	21.862	12.474	52.570
6 bis 9 Jahre	49.702	963	3.494	9.148	11.689	2.164	2.121	3.076	153	16.894
0 Jahre	1.938	49	45	106	56	67	125	71	117	1.302
1 Jahr	20.881	642	1.163	1.950	1.953	1.246	1.803	1.824	1.119	9.181
2 Jahre	47.931	1.726	2.383	9.826	6.100	2.620	3.978	4.120	2.582	14.596
3 Jahre	77.661	2.417	3.904	15.828	13.596	4.799	8.764	6.890	3.824	17.639
4 Jahre	83.265	2.594	4.544	16.222	15.269	5.476	10.557	7.600	4.344	16.659
5 Jahre	85.022	2.511	4.820	16.004	15.089	5.557	11.098	7.372	4.299	18.272
6 Jahre	13.729	276	928	2.900	3.050	638	723	925	84	4.205
7 Jahre	15.124	270	878	2.303	3.027	593	468	802	31	6.752
8 Jahre	11.030	226	853	2.145	2.981	487	482	714	17	3.125
9 Jahre	9.819	191	835	1.800	2.631	446	448	635	21	2.812
10 Jahre	3.150	42	260	398	878	171	199	277	7	918
11 Jahre	1.204	17	81	169	194	39	142	182	1	379
12 Jahre	649	9	53	107	91	18	66	115	1	189
13 Jahre	488	6	31	96	62	16	61	97	-	119
<b>Betreuungsquote<sup>1)</sup></b>										
0 bis 2 Jahre	27,6	34,5	25,7	25,9	17,8	23,2	17,8	26,6	29,2	43,1
3 bis 5 Jahre	92,6	96,7	89,3	97,3	93,7	92,8	88,2	95,3	95,6	89,0
6 bis 9 Jahre	14,6	9,1	17,7	13,8	19,6	10,1	4,8	10,6	0,9	23,2
0 Jahre	2,3	2,2	1,0	0,7	0,4	1,2	1,2	1,0	2,8	7,0
1 Jahr	24,5	27,8	25,7	12,7	12,8	21,9	16,4	24,3	25,6	47,3
2 Jahre	54,4	70,6	48,3	62,0	38,9	46,8	35,1	53,5	57,9	72,7
3 Jahre	86,6	95,8	78,5	95,6	86,5	82,6	74,3	88,3	87,8	87,6
4 Jahre	94,0	97,5	92,6	98,3	96,3	97,1	93,3	98,9	99,1	84,7
5 Jahre	97,4	96,6	96,8	97,9	98,2	99,1	97,4	98,9	99,9	95,0
6 Jahre	15,9	10,9	18,8	17,6	19,8	11,6	6,5	12,6	2,0	22,5
7 Jahre	18,0	10,4	18,1	14,1	20,6	11,3	4,3	11,0	0,8	37,5
8 Jahre	13,1	8,5	17,0	13,0	20,1	9,2	4,4	9,9	0,4	17,3
9 Jahre	11,5	7,0	16,8	10,7	17,7	8,4	4,0	8,8	0,5	15,6
10 Jahre	3,7	1,6	5,0	2,4	5,9	3,2	1,8	3,9	0,2	5,2
11 Jahre	1,4	0,6	1,6	1,0	1,3	0,7	1,3	2,6	-	2,1
12 Jahre	0,8	0,3	1,0	0,7	0,6	0,3	0,6	1,6	-	1,1
13 Jahre	0,6	0,2	0,6	0,6	0,4	0,3	0,6	1,3	-	0,7
<b>Schulbesuch von vorzeitig eingeschulter Kindern<sup>2)</sup></b>										
5 Jahre	922	41	35	213	74	33	105	37	37	347
<b>Betreuungsquote unter Berücksichtigung vorzeitig eingeschulter 5-jähriger Kinder<sup>3)</sup></b>										
3 bis 5 Jahre	93,0	97,2	89,5	97,7	93,8	93,0	88,5	95,5	95,9	89,6
5 Jahre	98,5	98,2	97,5	99,2	98,7	99,7	98,3	99,4	100,7	96,8

Q: STATISTIK AUSTRIA. - 1) Anteil der Kinder in institutionellen Kinderbetreuungseinrichtungen im Vergleich zur gleichaltrigen Wohnbevölkerung. - 2) Vorzeitig eingeschulte 5-jährige Schülerinnen und Schüler (Alter am Stichtag 1.9.2020) ohne in Schülerhorten betreuten 5-jährigen Kindern (sind bereits beim Wert der Kinder in Kindertagesheimen inkludiert - Ausnahme Tirol, nicht alle in Horten betreuten Kinder sind Schulkinder). - 3) Kinder in institutionellen Kinderbetreuungseinrichtungen und vorzeitig eingeschulte 5-jährige Kinder im Vergleich zur gleichaltrigen Wohnbevölkerung. - 4) Für das Bundesland Vorarlberg stehen im Berichtsjahr 2020/21 keine Daten zu Kindern in Horten zur Verfügung, die ausgewiesenen Daten wurden geschätzt.

**Tabelle 19 - Kinderbetreuungsquoten<sup>1)</sup> der 0- bis 2-jährigen und 3- bis 5-jährigen Kinder 1995 bis 2020**

Jahr	Österreich	Burgenland	Kärnten	Niederösterreich	Oberösterreich	Salzburg	Steiermark	Tirol	Vorarlberg	Wien <sup>2)</sup>
<b>0- bis 2-jährige Kinder</b>										
1995	4,6	6,0	1,3	2,8	2,4	2,3	1,3	1,1	0,3	16,9
1996	5,0	6,8	1,3	2,8	2,5	2,7	1,4	1,2	0,3	18,3
1997	5,4	6,4	1,1	3,2	2,5	3,6	1,6	1,6	0,3	19,7
1998	6,3	6,5	1,7	3,7	3,0	4,7	2,2	1,8	0,4	22,4
1999	7,1	7,2	1,5	4,2	3,6	5,7	2,1	2,2	1,3	24,1
2000	7,7	8,8	1,7	4,7	4,1	6,8	2,1	2,4	3,0	24,3
2001	8,4	9,7	2,0	5,1	4,8	7,4	2,7	3,0	3,3	25,2
2002	8,7	9,8	7,5	5,4	4,8	7,3	3,6	2,9	3,8	23,6
2003	8,5	10,7	10,5	4,0	4,6	7,5	3,5	3,1	8,2	21,4
2004	9,2	10,7	9,5	5,9	4,8	7,9	4,1	3,3	9,5	21,7
2005	10,2	13,4	10,1	6,4	5,3	8,5	4,5	10,4	8,0	22,1
2006	10,8	14,6	10,8	6,8	5,5	9,0	5,2	11,4	9,4	22,3
2007	11,8	15,3	12,7	8,7	6,0	9,9	5,6	12,3	11,6	23,1
2008	14,0	16,6	12,3	13,8	6,7	11,3	6,5	14,2	13,8	25,5
2009	15,8	23,5	14,0	15,5	9,4	12,9	7,7	15,1	15,1	26,8
2010	17,1	26,9	15,3	16,7	10,3	13,7	8,8	16,8	17,0	28,1
2011	19,7	29,0	16,5	21,2	11,2	14,1	10,0	18,0	17,3	33,2
2012	20,8	30,1	18,4	21,0	11,9	16,2	11,2	19,7	19,0	34,8
2013	23,0	31,3	18,5	22,3	12,8	17,6	11,9	21,7	20,5	40,3
2014	23,8	30,9	19,8	23,8	13,6	18,7	12,7	22,8	22,1	40,2
2015	25,5	30,5	20,6	24,6	14,5	18,6	13,4	23,4	23,4	45,1
2016	25,4	30,3	20,7	22,9	15,4	19,0	14,2	24,7	24,2	44,3
2017	26,1	31,4	21,1	23,5	16,1	19,9	14,8	26,4	26,1	44,2
2018	26,5	32,5	22,6	24,6	16,5	20,4	15,6	25,5	27,4	44,0
2019	27,6	34,0	24,9	26,2	17,8	21,9	16,9	26,4	27,7	44,0
2020	27,6	34,5	25,7	25,9	17,8	23,2	17,8	26,6	29,2	43,1
<b>3- bis 5-jährige Kinder</b>										
1995	70,6	88,3	52,3	81,4	71,4	67,5	61,9	64,4	63,5	75,9
1996	71,7	89,2	53,7	82,3	72,2	68,7	63,8	65,9	64,3	76,7
1997	73,2	91,0	56,5	83,1	74,2	70,4	65,4	67,3	64,7	78,0
1998	74,7	91,6	59,6	85,0	76,0	73,0	66,8	69,9	65,4	77,5
1999	76,1	92,9	61,4	85,8	77,1	75,2	68,9	71,4	68,9	78,3
2000	77,6	94,4	63,6	86,6	79,0	76,8	69,7	73,2	70,5	79,9
2001	79,0	96,5	65,2	87,7	80,2	78,2	71,8	75,1	73,1	80,3
2002	80,7	97,5	70,2	88,6	81,1	80,4	74,7	76,3	73,9	81,6
2003	81,8	95,4	71,6	89,1	81,8	80,2	75,7	77,5	83,2	82,3
2004	82,1	95,3	68,7	88,8	82,6	82,2	76,9	79,1	84,0	81,7
2005	82,7	96,4	72,8	88,7	83,2	82,7	77,6	83,9	79,7	81,4
2006	83,5	95,8	74,9	90,4	84,2	84,0	78,0	84,9	81,6	80,6
2007	84,9	96,5	78,2	91,5	84,7	84,5	79,8	85,7	81,9	83,1
2008	86,5	97,3	81,0	91,4	85,7	85,4	81,6	88,0	86,4	85,3
2009	88,5	99,5	81,3	93,4	90,6	86,9	83,7	88,8	89,8	86,0
2010	90,7	98,8	83,2	95,2	91,3	89,0	85,3	89,8	91,3	91,3
2011	90,3	99,2	84,1	95,6	92,1	89,3	83,9	90,5	89,7	88,9
2012	90,6	99,0	84,8	95,7	92,3	90,7	84,3	91,6	92,3	88,3
2013	90,8	98,6	85,9	95,5	92,7	90,3	84,8	92,1	93,7	88,3
2014	92,0	97,2	87,1	95,3	93,0	91,2	85,2	92,7	93,4	92,6
2015	93,0	97,7	87,4	96,8	93,6	92,2	86,7	93,9	94,7	93,4
2016	93,1	97,1	87,6	96,7	93,6	92,2	86,7	94,2	95,7	93,6
2017	93,4	97,2	87,9	96,7	94,1	92,8	87,8	94,9	94,7	93,6
2018	93,5	96,9	88,1	96,9	93,9	93,3	88,1	95,2	95,9	93,2
2019	93,4	96,5	88,8	97,3	93,6	92,9	88,1	95,6	95,2	92,6
2020	92,6	96,7	89,3	97,3	93,7	92,8	88,2	95,3	95,6	89,0

Q: STATISTIK AUSTRIA. - 1) Anteil der Kinder in institutionellen Kinderbetreuungseinrichtungen (ohne Berücksichtigung vorzeitig eingeschulter 5-jähriger Kinder ohne Hortbetreuung) im Vergleich zur gleichaltrigen Wohnbevölkerung. - 2) Der Anstieg bei der Quote der 3- bis 5-jährigen Kinder im Jahr 2014 ist auch auf die Untererfassung in den Vorjahren in Wien von neu eröffneten "Kindergruppen", die bei altersgemischten Betreuungseinrichtungen ausgewiesen werden, zurückzuführen.



**Tabelle 20 - Kinderbetreuungsquoten 2018/19 im internationalen Vergleich**

Staat	Kinder in Betreuungseinrichtungen <sup>1)</sup> im Alter von ... <sup>2)</sup>					
	3 bis 4 Jahren		4 bis 5 Jahren		5 bis 6 Jahren	
	absolut in 1.000	in %	absolut in 1.000	in %	absolut in 1.000	in %
<b>Europäische Union (28 Länder)</b>	<b>4.599.537</b>	<b>88,9</b>	<b>5.101.209</b>	<b>97,5</b>	<b>5.033.939</b>	<b>96,6</b>
Belgien	122.484	97,9	126.382	98,3	127.618	98,6
Bulgarien	47.375	71,6	51.890	76,6	55.336	84,6
Dänemark	56.077	94,1	57.799	98,1	57.438	98,4
Deutschland (bis 1990 früheres Gebiet d	702.563	90,4	727.740	94,9	715.486	96,7
Estland 3)	12.590	88,2	12.855	92,3	12.999	93,1
Finnland	45.394	80,4	50.009	85,0	53.574	89,5
Frankreich	770.001	100,0	811.087	100,0	817.060	100,0
Griechenland	0	0,0	60.378	63,3	91.698	94,8
Irland	62.815	99,2	68.287	100,0	72.548	100,0
Italien	445.342	92,2	475.521	95,4	489.429	96,5
Kroatien	24.019	65,7	26.915	70,3	28.811	75,0
Lettland	19.750	89,1	20.499	93,3	20.077	96,9
Litauen	25.954	84,5	26.024	88,1	25.869	89,8
Luxemburg	4.606	69,9	6.550	97,0	6.425	95,5
Malta	4.288	89,0	4.358	94,9	4.309	94,8
Niederlande	133.567	76,9	170.628	95,4	173.610	99,1
<b>Österreich</b>	<b>56.076</b>	<b>64,6</b>	<b>80.303</b>	<b>93,1</b>	<b>82.310</b>	<b>97,8</b>
Polen	289.476	77,6	336.065	89,2	351.783	94,8
Portugal	72.173	83,7	79.302	95,4	81.710	97,9
Rumänien	138.297	70,0	158.820	80,2	165.197	84,5
Schweden	113.765	93,4	116.860	94,6	116.830	95,4
Slowakei	39.289	68,3	45.069	79,4	48.327	85,7
Slowenien	18.429	89,1	19.681	92,5	20.102	94,6
Spanien	416.756	96,1	430.433	97,5	429.079	98,1
Tschechische Republik	87.343	77,6	97.603	87,1	103.198	94,4
Ungarn	79.410	85,9	89.691	95,7	86.204	95,3
Vereinigtes Königreich	807.503	100,0	943.410	100,0	787.560	96,4
Zypern	4.195	45,4	7.050	75,2	9.352	99,7

Q: Eurostat. - 1) Inkludiert ist der Besuch von Einrichtungen des Elementarbereichs für Kinder von drei Jahren bis zum Schuleintritt (ISCED 0.2) sowie des Primarbereichs (ISCED 1). Kinderkrippen und vergleichbare Einrichtungen (ISCED 0.1) können nicht berücksichtigt werden, da die Daten einiger Staaten fehlen. - 2) Alter der Kinder zu Jahresbeginn 2019. - 3) Einschließlich ISCED 0.1.

**Tabelle 21.1 - Betreuungspersonal insgesamt in Kindertagesheimen nach dem Alter 2020/21**

Bundesland	Insgesamt	Davon im Alter von ... bis ... Jahren									
		15 bis 24	25 bis 29	30 bis 34	35 bis 39	40 bis 44	45 bis 49	50 bis 54	55 bis 59	60 bis 64	65 und älter
<b>Kindertagesheime insgesamt</b>											
Österreich	62.994	8.073	7.500	6.571	7.528	8.471	8.242	8.366	7.196	951	96
Burgenland	1.942	156	170	211	290	314	319	258	204	20	-
Kärnten	2.693	268	315	308	347	331	353	383	357	31	-
Niederösterreich	11.136	827	965	1.010	1.344	1.593	1.700	1.771	1.636	281	9
Oberösterreich	10.525	1.486	1.184	1.040	1.222	1.429	1.384	1.396	1.291	89	4
Salzburg	4.021	617	588	426	466	555	459	444	394	47	25
Steiermark	7.087	1.156	864	726	818	924	812	873	815	92	7
Tirol	5.238	797	665	522	611	700	683	688	520	42	10
Vorarlberg <sup>1)</sup>	3.609	507	409	331	437	530	527	439	371	47	11
Wien	16.743	2.259	2.340	1.997	1.993	2.095	2.005	2.114	1.608	302	30
<b>Krippen, Kleinkindbetreuungseinrichtungen</b>											
Österreich	13.205	2.068	1.734	1.614	1.665	1.737	1.633	1.481	1.124	130	19
Burgenland	486	43	40	53	71	83	81	67	43	5	-
Kärnten	828	83	86	119	109	106	107	118	86	14	-
Niederösterreich	666	84	89	85	90	95	84	73	56	9	1
Oberösterreich	1.955	346	227	217	224	280	262	212	180	7	-
Salzburg	877	138	146	105	111	111	91	87	75	11	2
Steiermark	1.960	372	295	236	239	244	214	198	139	21	2
Tirol	1.482	239	200	189	188	181	174	178	118	11	4
Vorarlberg	1.379	180	160	134	188	193	190	179	134	19	2
Wien	3.572	583	491	476	445	444	430	369	293	33	8
<b>Kindergärten</b>											
Österreich	36.201	4.136	3.629	3.343	4.294	5.093	5.044	5.301	4.740	586	35
Burgenland	859	62	75	89	125	140	145	118	94	11	-
Kärnten	1.289	112	117	120	175	160	179	202	211	13	-
Niederösterreich	9.055	568	683	782	1.086	1.333	1.421	1.511	1.425	243	3
Oberösterreich	7.113	937	683	652	857	1.017	967	1.012	925	59	4
Salzburg	2.163	340	280	206	252	319	262	246	227	24	7
Steiermark	4.690	738	502	450	536	630	554	608	611	58	3
Tirol	3.335	485	383	273	385	479	471	464	366	27	2
Vorarlberg	2.012	304	234	181	225	307	295	232	209	22	3
Wien	5.685	590	672	590	653	708	750	908	672	129	13
<b>Horte</b>											
Österreich	5.574	691	975	620	520	537	607	741	717	135	31
Burgenland	93	10	11	10	15	11	15	11	9	1	-
Kärnten	289	33	73	41	28	28	29	31	24	2	-
Niederösterreich	802	84	114	79	84	84	106	121	109	17	4
Oberösterreich	1.457	203	274	171	141	132	155	172	186	23	-
Salzburg	257	33	46	34	19	23	24	36	24	5	13
Steiermark	317	33	51	24	24	31	34	54	53	12	1
Tirol	421	73	82	60	38	40	38	46	36	4	4
Vorarlberg <sup>1)</sup>	160	18	12	12	14	20	31	20	22	5	6
Wien	1.778	204	312	189	157	168	175	250	254	66	3
<b>Altersgemischte Betreuungseinrichtungen</b>											
Österreich	8.014	1.178	1.162	994	1.049	1.104	958	843	615	100	11
Burgenland	504	41	44	59	79	80	78	62	58	3	-
Kärnten	287	40	39	28	35	37	38	32	36	2	-
Niederösterreich	613	91	79	64	84	81	89	66	46	12	1
Oberösterreich	-	-	-	-	-	-	-	-	-	-	-
Salzburg	724	106	116	81	84	102	82	75	68	7	3
Steiermark	120	13	16	16	19	19	10	13	12	1	1
Tirol	-	-	-	-	-	-	-	-	-	-	-
Vorarlberg	58	5	3	4	10	10	11	8	6	1	-
Wien	5.708	882	865	742	738	775	650	587	389	74	6

Q: STATISTIK AUSTRIA. - 1) Für das Bundesland Vorarlberg stehen im Berichtsjahr 2020/21 keine Daten zu Personal in Horten zur Verfügung, die ausgewiesenen Daten wurden geschätzt.

**Tabelle 21.2 - Männliches Betreuungspersonal in Kindertagesheimen nach dem Alter 2020/21**

Bundesland	Insgesamt	Davon im Alter von ... bis ... Jahren									
		15 bis 24	25 bis 29	30 bis 34	35 bis 39	40 bis 44	45 bis 49	50 bis 54	55 bis 59	60 bis 64	65 und älter
<b>Kindertagesheime insgesamt</b>											
Österreich	1.881	343	392	332	270	189	140	115	62	29	9
Burgenland	22	2	4	5	3	-	5	2	1	-	-
Kärnten	44	2	11	6	9	2	6	4	4	-	-
Niederösterreich	183	32	42	23	23	27	10	13	6	7	-
Oberösterreich	277	100	46	39	33	18	14	10	14	3	-
Salzburg	87	8	21	15	14	9	5	6	2	2	5
Steiermark	116	12	35	16	19	15	7	6	4	2	-
Tirol	141	27	35	27	20	8	9	5	6	2	2
Vorarlberg <sup>1)</sup>	92	28	12	15	12	5	8	6	2	3	1
Wien	919	132	186	186	137	105	76	63	23	10	1
<b>Krippen, Kleinkindbetreuungseinrichtungen</b>											
Österreich	203	44	34	38	28	19	13	15	6	4	2
Burgenland	5	1	-	2	1	-	1	-	-	-	-
Kärnten	9	1	2	2	1	-	1	1	1	-	-
Niederösterreich	7	1	-	2	1	-	-	2	-	1	-
Oberösterreich	15	6	2	2	1	2	-	1	1	-	-
Salzburg	16	-	4	1	4	1	1	-	2	2	1
Steiermark	15	1	5	5	1	2	-	1	-	-	-
Tirol	21	7	4	5	3	1	1	-	-	-	-
Vorarlberg	29	12	1	5	4	-	2	4	-	1	-
Wien	86	15	16	14	12	13	7	6	2	-	1
<b>Kindergärten</b>											
Österreich	741	156	139	127	110	77	61	39	25	7	-
Burgenland	10	1	2	1	2	-	2	1	1	-	-
Kärnten	20	1	4	3	5	2	2	2	1	-	-
Niederösterreich	75	9	16	10	11	16	3	3	4	3	-
Oberösterreich	137	71	11	17	17	7	5	4	3	2	-
Salzburg	26	5	9	5	2	3	1	1	-	-	-
Steiermark	67	10	16	7	12	9	7	2	4	-	-
Tirol	66	15	13	11	12	4	5	2	3	1	-
Vorarlberg	44	11	10	6	5	2	5	2	2	1	-
Wien	296	33	58	67	44	34	31	22	7	-	-
<b>Horte</b>											
Österreich	531	79	150	96	67	38	33	33	22	7	6
Burgenland	2	-	-	1	-	-	-	1	-	-	-
Kärnten	12	-	3	1	3	-	2	1	2	-	-
Niederösterreich	58	10	18	9	7	3	4	5	1	1	-
Oberösterreich	125	23	33	20	15	9	9	5	10	1	-
Salzburg	28	2	5	6	3	5	2	2	-	-	3
Steiermark	30	1	14	4	4	4	-	2	-	1	-
Tirol	54	5	18	11	5	3	3	3	3	1	2
Vorarlberg <sup>1)</sup>	19	5	1	4	3	3	1	-	-	1	1
Wien	203	33	58	40	27	11	12	14	6	2	-
<b>Altersgemischte Betreuungseinrichtungen</b>											
Österreich	406	64	69	71	65	55	33	28	9	11	1
Burgenland	5	-	2	1	-	-	2	-	-	-	-
Kärnten	3	-	2	-	-	-	1	-	-	-	-
Niederösterreich	43	12	8	2	4	8	3	3	1	2	-
Oberösterreich	-	-	-	-	-	-	-	-	-	-	-
Salzburg	17	1	3	3	5	-	1	3	-	-	1
Steiermark	4	-	-	-	2	-	-	1	-	1	-
Tirol	-	-	-	-	-	-	-	-	-	-	-
Vorarlberg	-	-	-	-	-	-	-	-	-	-	-
Wien	334	51	54	65	54	47	26	21	8	8	-

Q: STATISTIK AUSTRIA. - 1) Für das Bundesland Vorarlberg stehen im Berichtsjahr 2020/21 keine Daten zu Personal in Horten zur Verfügung, die ausgewiesenen Daten wurden geschätzt.

**Tabelle 21.3 - Weibliches Betreuungspersonal in Kindertagesheimen nach dem Alter 2020/21**

Bundesland	Insgesamt	Davon im Alter von ... bis ... Jahren									
		15 bis 24	25 bis 29	30 bis 34	35 bis 39	40 bis 44	45 bis 49	50 bis 54	55 bis 59	60 bis 64	65 und älter
<b>Kindertagesheime insgesamt</b>											
Österreich	61.113	7.730	7.107	6.239	7.259	8.283	8.101	8.251	7.134	922	87
Burgenland	1.920	154	166	206	287	314	314	256	203	20	-
Kärnten	2.649	266	304	302	338	329	347	379	353	31	-
Niederösterreich	10.953	795	923	987	1.321	1.566	1.690	1.758	1.630	274	9
Oberösterreich	10.248	1.386	1.138	1.001	1.189	1.411	1.370	1.386	1.277	86	4
Salzburg	3.934	609	567	411	452	546	454	438	392	45	20
Steiermark	6.971	1.144	829	710	799	909	805	867	811	90	7
Tirol	5.097	770	630	495	591	692	674	683	514	40	8
Vorarlberg <sup>1)</sup>	3.517	479	396	316	426	526	518	433	369	44	10
Wien	15.824	2.127	2.154	1.811	1.856	1.990	1.929	2.051	1.585	292	29
<b>Krippen, Kleinkindbetreuungseinrichtungen</b>											
Österreich	13.002	2.024	1.700	1.576	1.637	1.718	1.620	1.466	1.118	126	17
Burgenland	481	42	40	51	70	83	80	67	43	5	-
Kärnten	819	82	84	117	108	106	106	117	85	14	-
Niederösterreich	659	83	89	83	89	95	84	71	56	8	1
Oberösterreich	1.940	340	225	215	223	278	262	211	179	7	-
Salzburg	861	138	142	104	107	110	90	87	73	9	1
Steiermark	1.945	371	290	231	238	242	214	197	139	21	2
Tirol	1.461	232	196	184	185	180	173	178	118	11	4
Vorarlberg	1.350	168	159	129	184	193	188	175	134	18	2
Wien	3.486	568	475	462	433	431	423	363	291	33	7
<b>Kindergärten</b>											
Österreich	35.460	3.980	3.490	3.216	4.184	5.016	4.983	5.262	4.715	579	35
Burgenland	849	61	73	88	123	140	143	117	93	11	-
Kärnten	1.269	111	113	117	170	158	177	200	210	13	-
Niederösterreich	8.980	559	667	772	1.075	1.317	1.418	1.508	1.421	240	3
Oberösterreich	6.976	866	672	635	840	1.010	962	1.008	922	57	4
Salzburg	2.137	335	271	201	250	316	261	245	227	24	7
Steiermark	4.623	728	486	443	524	621	547	606	607	58	3
Tirol	3.269	470	370	262	373	475	466	462	363	26	2
Vorarlberg	1.968	293	224	175	220	305	290	230	207	21	3
Wien	5.389	557	614	523	609	674	719	886	665	129	13
<b>Horte</b>											
Österreich	5.043	612	824	524	454	500	573	708	695	128	25
Burgenland	91	10	11	9	15	11	15	10	9	1	-
Kärnten	277	33	70	40	25	28	27	30	22	2	-
Niederösterreich	744	74	96	70	77	81	102	116	108	16	4
Oberösterreich	1.332	180	241	151	126	123	146	167	176	22	-
Salzburg	229	31	41	28	16	18	22	34	24	5	10
Steiermark	287	32	37	20	20	27	34	52	53	11	1
Tirol	367	68	64	49	33	37	35	43	33	3	2
Vorarlberg <sup>1)</sup>	141	13	10	8	12	18	29	20	22	4	5
Wien	1.575	171	254	149	130	157	163	236	248	64	3
<b>Altersgemischte Betreuungseinrichtungen</b>											
Österreich	7.608	1.114	1.093	923	984	1.049	925	815	606	89	10
Burgenland	499	41	42	58	79	80	76	62	58	3	-
Kärnten	284	40	37	28	35	37	37	32	36	2	-
Niederösterreich	570	79	71	62	80	73	86	63	45	10	1
Oberösterreich	-	-	-	-	-	-	-	-	-	-	-
Salzburg	707	105	113	78	79	102	81	72	68	7	2
Steiermark	116	13	16	16	17	19	10	12	12	-	1
Tirol	-	-	-	-	-	-	-	-	-	-	-
Vorarlberg	58	5	3	4	10	10	11	8	6	1	-
Wien	5.374	831	811	677	684	728	624	566	381	66	6

Q: STATISTIK AUSTRIA. - 1) Für das Bundesland Vorarlberg stehen im Berichtsjahr 2020/21 keine Daten zu Personal in Horten zur Verfügung, die ausgewiesenen Daten wurden geschätzt.

**Tabelle 22 - Betreuungspersonal in Kindertagesheimen nach der Verwendung 2020/21**

Bundesland	Betreuungs- personal insgesamt	Verwendung als ...					
		Leiter/-in freige- stellt	Leiter/-in gruppen- führend	Leiter/-in unter- stützend	Fachpersonal gruppen- führend	Fachpersonal unter- stützend	Assistent/-in, Helfer/-in
<b>Kindertagesheime insgesamt</b>							
<b>Österreich</b>	<b>62.994</b>	<b>2.184</b>	<b>4.336</b>	<b>1.377</b>	<b>20.787</b>	<b>8.050</b>	<b>26.260</b>
Burgenland	1.942	41	159	93	533	368	748
Kärnten	2.693	59	322	104	793	690	725
Niederösterreich	11.136	82	1.468	-	3.351	743	5.492
Oberösterreich	10.525	388	640	253	3.285	1.468	4.491
Salzburg	4.021	220	284	110	1.298	1.205	904
Steiermark	7.087	864	213	-	2.780	-	3.230
Tirol	5.238	25	657	69	1.309	473	2.705
Vorarlberg <sup>1)</sup>	3.609	29	341	112	597	906	1.624
Wien	16.743	476	252	636	6.841	2.197	6.341
<b>Krippen, Kleinkindbetreuungseinrichtungen</b>							
Österreich	13.205	604	883	306	3.914	1.483	6.015
Burgenland	486	30	23	33	114	80	206
Kärnten	828	13	91	31	133	362	198
Niederösterreich	666	11	170	-	216	-	269
Oberösterreich	1.955	150	139	72	581	125	888
Salzburg	877	69	72	28	326	127	255
Steiermark	1.960	263	35	-	639	-	1.023
Tirol	1.482	10	193	19	293	187	780
Vorarlberg	1.379	18	141	34	162	242	782
Wien	3.572	40	19	89	1.450	360	1.614
<b>Kindergärten</b>							
Österreich	36.201	1.121	2.541	604	11.357	5.001	15.577
Burgenland	859	5	61	40	258	181	314
Kärnten	1.289	27	137	44	433	251	397
Niederösterreich	9.055	27	1.043	-	2.544	730	4.711
Oberösterreich	7.113	194	395	144	2.140	1.164	3.076
Salzburg	2.163	70	128	42	643	837	443
Steiermark	4.690	546	173	-	1.979	-	1.992
Tirol	3.335	11	386	46	937	237	1.718
Vorarlberg	2.012	10	173	73	395	639	722
Wien	5.685	231	45	215	2.028	962	2.204
<b>Horte</b>							
Österreich	5.574	204	462	120	2.259	488	2.041
Burgenland	93	5	12	2	23	15	36
Kärnten	289	17	54	23	130	44	21
Niederösterreich	802	22	127	-	365	13	275
Oberösterreich	1.457	44	106	37	564	179	527
Salzburg	257	25	31	6	112	52	31
Steiermark	317	41	5	-	129	-	142
Tirol	421	4	78	4	79	49	207
Vorarlberg <sup>1)</sup>	160	-	22	3	33	9	93
Wien	1.778	46	27	45	824	127	709
<b>Altersgemischte Betreuungseinrichtungen</b>							
Österreich	8.014	255	450	347	3.257	1.078	2.627
Burgenland	504	1	63	18	138	92	192
Kärnten	287	2	40	6	97	33	109
Niederösterreich	613	22	128	-	226	-	237
Oberösterreich	-	-	-	-	-	-	-
Salzburg	724	56	53	34	217	189	175
Steiermark	120	14	-	-	33	-	73
Tirol	-	-	-	-	-	-	-
Vorarlberg	58	1	5	2	7	16	27
Wien	5.708	159	161	287	2.539	748	1.814

Q: STATISTIK AUSTRIA. - 1) Für das Bundesland Vorarlberg stehen im Berichtsjahr 2020/21 keine Daten zu Personal in Horten zur Verfügung, die ausgewiesenen Daten wurden geschätzt.

**Tabelle 23 - Betreuungspersonal in Kindertagesheimen nach dem Beschäftigungsausmaß 2020/21**

Bundesland	Insgesamt	Wöchentliches Beschäftigungsausmaß von ... bis ... Stunden						Durchschnittliche Wochenstunden	
		1 - 10	11 - 20	21 - 25	26 - 30	31 - 35	36 - 40	Fachpersonal	Hilfspersonal <sup>1)</sup>
<b>Kindertagesheime insgesamt</b>									
<b>Österreich</b>	<b>62.989</b>	<b>3.508</b>	<b>9.264</b>	<b>7.302</b>	<b>10.457</b>	<b>6.973</b>	<b>25.486</b>	<b>30,8</b>	<b>26,9</b>
Burgenland	1.938	266	311	263	236	211	651	29,2	23,3
Kärnten	2.693	56	273	396	688	437	843	31,2	29,8
Niederösterreich	11.136	327	1.986	1.175	1.416	1.003	5.229	33,3	29,6
Oberösterreich	10.525	581	2.066	1.679	1.876	1.615	2.708	30,1	24,4
Salzburg	4.020	637	683	438	611	521	1.130	26,9	23,1
Steiermark	7.087	487	768	639	1.805	684	2.704	32,0	28,3
Tirol	5.238	335	960	976	906	708	1.353	32,2	23,5
Vorarlberg <sup>2)</sup>	3.609	308	934	445	513	360	1.050	29,1	25,1
Wien	16.743	511	1.283	1.291	2.406	1.434	9.818	33,6	34,7
<b>Krippen, Kleinkindbetreuungseinrichtungen</b>									
Österreich	13.203	1.057	1.816	1.450	2.402	1.573	4.905	28,6	27,0
Burgenland	484	136	78	49	45	43	133	22,5	22,5
Kärnten	828	25	103	137	249	125	189	29,6	28,5
Niederösterreich	666	28	120	98	139	98	183	30,4	26,9
Oberösterreich	1.955	227	280	256	410	255	527	27,3	26,6
Salzburg	877	146	122	97	150	123	239	26,6	24,9
Steiermark	1.960	187	186	163	491	241	692	29,4	29,9
Tirol	1.482	112	324	241	244	253	308	30,1	23,3
Vorarlberg	1.379	108	364	219	215	153	320	26,9	25,0
Wien	3.572	88	239	190	459	282	2.314	34,7	35,6
<b>Kindergärten</b>									
Österreich	36.200	1.417	5.552	4.206	5.806	3.752	15.467	32,2	27,2
Burgenland	858	76	117	126	124	94	321	31,7	23,7
Kärnten	1.289	19	116	173	296	184	501	32,5	30,5
Niederösterreich	9.055	172	1.632	825	982	768	4.676	34,8	30,0
Oberösterreich	7.113	293	1.326	1.232	1.297	1.027	1.938	30,8	24,6
Salzburg	2.163	217	392	249	341	285	679	28,9	23,1
Steiermark	4.690	268	528	438	1.196	401	1.859	32,9	27,6
Tirol	3.335	162	536	673	598	403	963	33,4	24,2
Vorarlberg	2.012	106	508	195	284	199	720	30,2	25,4
Wien	5.685	104	397	295	688	391	3.810	34,9	35,9
<b>Horte</b>									
Österreich	5.573	517	1.020	714	972	762	1.589	27,0	20,8
Burgenland	93	24	21	20	10	9	9	21,1	18,0
Kärnten	289	8	30	45	83	80	43	30,4	22,2
Niederösterreich	802	80	128	163	188	82	161	26,8	25,8
Oberösterreich	1.457	61	460	191	169	333	243	30,6	19,7
Salzburg	256	83	46	24	33	24	46	21,5	15,7
Steiermark	317	26	34	13	93	12	139	33,2	28,6
Tirol	421	61	100	62	64	52	82	30,0	19,0
Vorarlberg <sup>2)</sup>	160	87	44	22	4	1	3	16,9	7,2
Wien	1.778	87	157	174	328	169	863	32,4	31,2
<b>Altersgemischte Betreuungseinrichtungen</b>									
Österreich	8.013	517	876	932	1.277	886	3.525	22,3	20,8
Burgenland	503	30	95	68	57	65	188	32,2	24,3
Kärnten	287	4	24	41	60	48	110	31,9	31,3
Niederösterreich	613	47	106	89	107	55	209	28,6	28,6
Oberösterreich	-	-	-	-	-	-	-	0,0	0,0
Salzburg	724	191	123	68	87	89	166	23,2	21,6
Steiermark	120	6	20	25	25	30	14	29,3	25,5
Tirol	-	-	-	-	-	-	-	0,0	0,0
Vorarlberg	58	7	18	9	10	7	7	23,3	22,3
Wien	5.708	232	490	632	931	592	2.831	32,1	33,7

Q: STATISTIK AUSTRIA. - 1) Helfer/-innen und Assistent/-innen. - 2) Für das Bundesland Vorarlberg stehen im Berichtsjahr 2020/21 keine Daten zu Personal in Horten zur Verfügung, die ausgewiesenen Daten wurden geschätzt.

**Tabelle 24 - Qualifiziertes Fachpersonal<sup>1)</sup> in Kindertagesheimen nach der Ausbildung 2020/21**

Bundesland	Insgesamt	Ausbildung als ...								
		Kinder- garten- pädagoge	Sonder- kinder- garten- pädagoge	Kinder- garten- pädagoge, Hort-erzieh.	Sonder- hort- erzieh.	Sozial- päda- goge/-in	Päda- goge/-in	Früh- erzieher/-in	unterstütz. Helfer/-in	sonstige einschläg. Ausbildung
<b>Kindertagesheime insgesamt</b>										
<b>Österreich</b>	<b>36.734</b>	<b>25.587</b>	<b>819</b>	<b>3.459</b>	<b>92</b>	<b>761</b>	<b>1.204</b>	<b>883</b>	<b>538</b>	<b>3.392</b>
Burgenland	1.194	721	2	444	-	2	15	8	1	1
Kärnten	1.968	870	100	384	7	17	82	6	45	457
Niederösterreich	5.644	4.452	113	137	1	120	135	24	-	662
Oberösterreich	6.034	3.917	69	981	1	200	312	148	163	243
Salzburg	3.117	1.924	161	314	1	78	210	15	15	399
Steiermark	3.857	3.810	2	-	-	-	45	-	-	-
Tirol	2.533	1.346	61	294	1	88	73	630	18	22
Vorarlberg <sup>2)</sup>	1.985	1.408	11	3	-	53	64	29	105	313
Wien	10.402	7.139	300	902	81	203	268	23	191	1.295
<b>Krippen, Kleinkindbetreuungseinrichtungen</b>										
Österreich	7.190	4.649	35	331	1	134	125	669	195	1.051
Burgenland	280	189	-	87	-	-	-	4	-	-
Kärnten	630	162	7	44	1	6	5	4	30	371
Niederösterreich	397	180	1	1	-	21	2	-	-	192
Oberösterreich	1.067	760	1	111	-	3	22	131	33	6
Salzburg	622	323	6	31	-	30	39	10	5	178
Steiermark	937	936	1	-	-	-	-	-	-	-
Tirol	702	135	9	18	-	26	6	492	11	5
Vorarlberg	597	160	1	-	-	41	36	26	81	252
Wien	1.958	1.804	9	39	-	7	15	2	35	47
<b>Kindergärten</b>										
Österreich	20.624	17.030	681	1.805	7	77	182	180	233	429
Burgenland	545	345	2	191	-	1	1	4	-	1
Kärnten	892	562	65	191	2	-	2	1	12	57
Niederösterreich	4.344	3.935	110	90	-	5	4	23	-	177
Oberösterreich	4.037	3.106	64	598	-	28	58	17	103	63
Salzburg	1.720	1.275	128	178	-	19	66	-	3	51
Steiermark	2.698	2.696	1	-	-	-	1	-	-	-
Tirol	1.617	1.204	48	205	-	11	7	133	4	5
Vorarlberg	1.290	1.236	10	-	-	5	9	-	13	17
Wien	3.481	2.671	253	352	5	8	34	2	98	58
<b>Horte</b>										
Österreich	3.533	632	26	1.040	58	481	694	6	76	521
Burgenland	57	7	-	35	-	1	14	-	-	-
Kärnten	268	41	15	110	4	10	74	-	1	13
Niederösterreich	527	163	-	45	1	71	108	-	-	139
Oberösterreich	930	51	4	272	1	169	232	-	27	174
Salzburg	226	48	1	48	1	18	68	-	6	36
Steiermark	175	131	-	-	-	-	44	-	-	-
Tirol	214	7	4	71	1	51	60	5	3	12
Vorarlberg <sup>2)</sup>	67	1	-	3	-	3	18	-	8	35
Wien	1.069	183	2	456	50	158	76	1	31	112
<b>Altersgemischte Betreuungseinrichtungen</b>										
Österreich	5.387	3.276	77	283	26	69	203	28	34	1.391
Burgenland	312	180	-	131	-	-	-	-	1	-
Kärnten	178	105	13	39	-	1	1	1	2	16
Niederösterreich	376	174	2	1	-	23	21	1	-	154
Oberösterreich	-	-	-	-	-	-	-	-	-	-
Salzburg	549	278	26	57	-	11	37	5	1	134
Steiermark	47	47	-	-	-	-	-	-	-	-
Tirol	-	-	-	-	-	-	-	-	-	-
Vorarlberg	31	11	-	-	-	4	1	3	3	9
Wien	3.894	2.481	36	55	26	30	143	18	27	1.078

Q: STATISTIK AUSTRIA. - 1) Qualifiziertes Fachpersonal: Beschäftigte mit einer Verwendung als "Leiterin", "gruppenführendes Fachpersonal" oder "unterstützendes Fachpersonal". - 2) Für das Bundesland Vorarlberg stehen im Berichtsjahr 2020/21 keine Daten zu Personal in Horten zur Verfügung, die ausgewiesenen Daten wurden geschätzt.

**Tabelle 25.1 - Kindertagesheime insgesamt in den Politischen Bezirken 2020/21**

Bundesland, Politischer Bezirk	Anzahl	Gruppen	Kinder				Betreuungs- personal	
			zusammen	männlich	weiblich	darunter mit Mittagessen in der Anstalt		
						absolut	in %	
<b>Österreich</b>	<b>9.549</b>	<b>21.160</b>	<b>373.881</b>	<b>193.055</b>	<b>180.826</b>	<b>230.940</b>	<b>61,8</b>	<b>62.994</b>
Burgenland	296	620	10.981	5.670	5.311	7.799	71,0	1.942
Eisenstadt (Stadt)	11	31	531	269	262	447	84,2	96
Rust (Stadt)	1	4	74	28	46	44	59,5	12
Eisenstadt-Umgebung	39	95	1.696	907	789	1.369	80,7	291
Güssing	30	52	851	443	408	489	57,5	156
Jennersdorf	17	29	491	266	225	258	52,5	89
Mattersburg	37	82	1.435	701	734	1.123	78,3	280
Neusiedl am See	59	137	2.466	1.282	1.184	1.771	71,8	447
Oberpullendorf	47	78	1.284	656	628	867	67,5	231
Oberwart	55	112	2.153	1.118	1.035	1.431	66,5	340
Kärnten	546	1.040	20.824	10.574	10.250	15.874	76,2	2.693
Klagenfurt (Stadt)	103	268	5.054	2.577	2.477	4.331	85,7	711
Villach (Stadt)	45	112	2.237	1.124	1.113	1.795	80,2	354
Hermagor	21	28	533	296	237	486	91,2	65
Klagenfurt Land	71	123	2.539	1.315	1.224	2.223	87,6	302
Sankt Veit an der Glan	60	96	1.920	965	955	1.359	70,8	242
Spittal an der Drau	61	102	2.105	1.056	1.049	773	36,7	241
Villach Land	64	106	2.227	1.139	1.088	1.774	79,7	264
Völkermarkt	42	71	1.437	736	701	1.290	89,8	165
Wolfsberg	48	85	1.737	839	898	1.230	70,8	227
Feldkirchen	31	49	1.035	527	508	613	59,2	122
Niederösterreich	1.558	4.106	69.903	36.637	33.266	38.251	54,7	11.136
Krems an der Donau (Stadt)	22	53	928	500	428	455	49,0	142
Sankt Pölten (Stadt)	38	121	2.071	1.124	947	836	40,4	319
Waidhofen an der Ybbs (Stadt)	10	21	392	220	172	51	13,0	55
Wiener Neustadt (Stadt)	34	104	1.948	1.029	919	908	46,6	302
Amstetten	97	257	4.696	2.502	2.194	1.182	25,2	726
Baden	137	410	6.754	3.509	3.245	4.734	70,1	1.064
Bruck an der Leitha	108	298	5.527	2.929	2.598	4.358	78,8	859
Gänserndorf	100	245	4.184	2.136	2.048	3.083	73,7	688
Gmünd	34	70	1.149	592	557	215	18,7	188
Hollabrunn	51	116	1.819	910	909	998	54,9	332
Horn	35	72	1.157	639	518	453	39,2	196
Korneuburg	77	232	3.903	2.091	1.812	3.180	81,5	654
Krems (Land)	45	111	1.881	983	898	527	28,0	293
Lilienfeld	28	54	881	447	434	208	23,6	144
Melk	70	180	2.980	1.566	1.414	601	20,2	482
Mistelbach	92	183	2.776	1.408	1.368	1.735	62,5	498
Mödling	106	358	6.010	3.180	2.830	5.286	88,0	881
Neunkirchen	93	207	3.369	1.794	1.575	1.168	34,7	601
Sankt Pölten (Land)	106	318	5.624	2.931	2.693	2.847	50,6	875
Scheibbs	31	88	1.534	783	751	228	14,9	230
Tulln	91	265	4.614	2.427	2.187	3.149	68,2	702
Waidhofen an der Thaya	23	51	828	447	381	165	19,9	139
Wiener Neustadt (Land)	83	203	3.410	1.749	1.661	1.618	47,4	534
Zwettl	47	89	1.468	741	727	266	18,1	232
Oberösterreich	1.282	3.768	65.027	32.945	32.082	37.155	57,1	10.525
Linz (Stadt)	193	708	12.376	6.154	6.222	11.417	92,3	1.911
Steyr (Stadt)	30	81	1.403	680	723	857	61,1	234
Wels (Stadt)	50	160	2.793	1.524	1.269	1.791	64,1	463
Braunau am Inn	86	222	3.865	1.952	1.913	1.405	36,4	631
Eferding	24	83	1.365	715	650	633	46,4	217
Freistadt	55	150	2.627	1.336	1.291	916	34,9	431
Gmunden	78	223	3.868	2.013	1.855	1.801	46,6	615
Grieskirchen	56	146	2.388	1.178	1.210	898	37,6	422
Kirchdorf an der Krems	61	133	2.223	1.147	1.076	988	44,4	392
Linz-Land	136	481	8.011	4.115	3.896	5.876	73,3	1.342
Perg	54	158	2.731	1.368	1.363	1.158	42,4	444
Ried im Innkreis	61	133	2.314	1.207	1.107	732	31,6	361
Rohrbach	45	116	2.061	1.064	997	688	33,4	317
Schärding	44	110	1.865	935	930	603	32,3	288
Steyr-Land	44	122	2.231	1.110	1.121	814	36,5	342
Urfahr-Umgebung	76	228	3.862	1.867	1.995	2.238	57,9	657
Vöcklabruck	113	298	5.396	2.725	2.671	2.278	42,2	838
Wels-Land	76	216	3.648	1.855	1.793	2.062	56,5	620
Salzburg	609	1.359	22.182	11.423	10.759	11.332	51,1	4.021
Salzburg (Stadt)	168	380	5.788	2.996	2.792	4.688	81,0	1.108



Bundesland, Politischer Bezirk	Anzahl	Gruppen	Kinder					Betreuungs- personal	
			zusammen	männlich	weiblich	darunter mit Mittagessen in der Anstalt			
						absolut	in %		
Hallein	76	165	2.629	1.319	1.310	1.113	42,3	516	
Salzburg-Umgebung	155	401	6.521	3.388	3.133	3.323	51,0	1.162	
Sankt Johann im Pongau	90	186	3.262	1.670	1.592	1.128	34,6	527	
Tamsweg	28	45	766	393	373	203	26,5	139	
Zell am See	92	182	3.216	1.657	1.559	877	27,3	569	
Steiermark <sup>1)</sup>	1.086	2.080	38.941	20.298	18.643	17.269	44,3	7.087	
Graz (Stadt)	292	601	10.973	5.702	5.271	9.477	86,4	2.404	
Deutschlandsberg	56	90	1.667	859	808	432	25,9	281	
Graz-Umgebung	119	285	5.592	2.953	2.639	2.635	47,1	996	
Leibnitz	82	138	2.553	1.354	1.199	830	32,5	489	
Leoben	42	83	1.577	815	762	461	29,2	264	
Liezen	66	121	2.228	1.158	1.070	336	15,1	332	
Murau	28	42	755	378	377	146	19,3	120	
Voitsberg	42	73	1.403	751	652	533	38,0	229	
Weiz	73	146	2.750	1.426	1.324	593	21,6	453	
Murtal	54	90	1.802	935	867	288	16,0	268	
Bruck-Mürzzuschlag	67	135	2.653	1.365	1.288	536	20,2	402	
Hartberg-Fürstenfeld	92	152	2.719	1.391	1.328	498	18,3	477	
Südoststeiermark	73	124	2.269	1.214	1.055	435	19,2	372	
Tirol	877	1.848	31.704	16.457	15.247	13.112	41,4	5.238	
Innsbruck-Stadt	138	291	4.727	2.432	2.295	3.119	66,0	891	
Imst	77	153	2.616	1.351	1.265	693	26,5	412	
Innsbruck-Land	200	478	8.419	4.406	4.013	3.880	46,1	1.372	
Kitzbühel	60	138	2.375	1.245	1.130	989	41,6	392	
Kufstein	119	274	4.783	2.464	2.319	1.924	40,2	804	
Landeck	67	111	1.875	930	945	496	26,5	274	
Lienz	56	99	1.676	885	791	222	13,2	239	
Reutte	47	76	1.198	628	570	383	32,0	210	
Schwaz	113	228	4.035	2.116	1.919	1.406	34,8	644	
Vorarlberg <sup>2)</sup>	468	1.142	18.171	9.389	8.782	4.875	26,8	3.609	
Bludenz	87	170	2.698	1.370	1.328	635	23,5	531	
Bregenz	148	390	6.463	3.418	3.045	1.838	28,4	1.189	
Dornbirn <sup>3)</sup>	95	217	3.883	1.953	1.930	775	20,0	837	
Feldkirch	138	365	5.127	2.647	2.480	1.626	31,7	1.052	
Wien	2.827	5.197	96.148	49.662	46.486	85.273	88,7	16.743	
Wien 1., Innere Stadt	40	65	1.180	576	604	1.063	90,1	210	
Wien 2., Leopoldstadt	180	331	5.855	3.064	2.791	5.515	94,2	1.069	
Wien 3., Landstraße	146	256	4.644	2.369	2.275	4.004	86,2	830	
Wien 4., Wieden	53	103	1.846	884	962	1.701	92,1	311	
Wien 5., Margareten	67	103	1.889	1.000	889	1.635	86,6	331	
Wien 6., Mariahilf	43	79	1.303	669	634	1.149	88,2	228	
Wien 7., Neubau	46	89	1.706	888	818	1.594	93,4	254	
Wien 8., Josefstadt	37	73	1.359	680	679	1.205	88,7	219	
Wien 9., Alsergrund	76	113	1.915	996	919	1.794	93,7	413	
Wien 10., Favoriten	301	565	10.575	5.462	5.113	9.131	86,3	1.779	
Wien 11., Simmering	149	259	5.014	2.590	2.424	4.295	85,7	850	
Wien 12., Meidling	138	241	4.542	2.327	2.215	3.973	87,5	774	
Wien 13., Hietzing	80	140	2.592	1.318	1.274	2.354	90,8	413	
Wien 14., Penzing	124	213	4.001	2.035	1.966	3.548	88,7	685	
Wien 15., Rudolfsheim-Fünfhaus	109	211	3.782	2.025	1.757	3.451	91,2	630	
Wien 16., Ottakring	137	256	4.479	2.351	2.128	4.002	89,4	774	
Wien 17., Hernals	77	128	2.282	1.160	1.122	2.047	89,7	376	
Wien 18., Währing	97	153	2.652	1.371	1.281	2.371	89,4	467	
Wien 19., Döbling	103	208	4.038	2.126	1.912	3.553	88,0	677	
Wien 20., Brigittenau	105	202	3.564	1.880	1.684	3.068	86,1	632	
Wien 21., Floridsdorf	245	452	8.712	4.544	4.168	7.541	86,6	1.628	
Wien 22., Donaustadt	313	630	12.117	6.230	5.887	10.853	89,6	2.110	
Wien 23., Liesing	161	327	6.101	3.117	2.984	5.426	88,9	1.083	

Q: STATISTIK AUSTRIA. - 1) Für das Bundesland Steiermark sind seit dem Berichtsjahr 2018/19 keine vollständigen Angaben über das Geschlecht der Kinder und über die Einnahme eines Mittagessens vorhanden, die Werte wurden geschätzt. - 2) Für das Bundesland Vorarlberg stehen im Berichtsjahr 2020/21 keine Daten zu Kindern, Einnahmen eines Mittagessens und Personal in Horten zur Verfügung, die ausgewiesenen Daten wurden geschätzt. - 3) Aufgrund fehlender Werte in den Vorjahren bezüglich Kinder, Mittagessen und Betreuungspersonal sind im Bezirk Dornbirn keine Schätzungen möglich.

**Tabelle 25.2 - Krippen und Kleinkindbetreuungseinrichtungen in den Politischen Bezirken 2020/21**

Bundesland, Politischer Bezirk	Anzahl	Gruppen <sup>1)</sup>	Kinder <sup>2)</sup>				Betreuungs- personal <sup>1)</sup>	
			zusammen	männlich	weiblich	darunter mit Mittagessen in der Anstalt		
						absolut	in %	
<b>Österreich</b>	<b>2.417</b>	<b>3.927</b>	<b>47.832</b>	<b>24.730</b>	<b>23.102</b>	<b>34.751</b>	<b>72,7</b>	<b>13.205</b>
Burgenland	92	120	1.456	726	730	979	67,2	486
Eisenstadt (Stadt)	4	7	90	48	42	67	74,4	23
Rust (Stadt)	-	-	-	-	-	-	-	-
Eisenstadt-Umgebung	13	19	254	134	120	199	78,3	75
Güssing	7	9	101	53	48	45	44,6	34
Jennersdorf	5	6	73	40	33	43	58,9	26
Mattersburg	15	18	213	90	123	145	68,1	80
Neusiedl am See	22	29	330	161	169	198	60,0	129
Oberpullendorf	10	11	129	60	69	75	58,1	43
Oberwart	16	21	266	140	126	207	77,8	76
Kärnten	148	226	3.316	1.711	1.605	2.879	86,8	828
Klagenfurt (Stadt)	39	64	910	476	434	835	91,8	235
Villach (Stadt)	14	25	370	188	182	354	95,7	102
Hermagor	5	5	55	33	22	55	100,0	13
Klagenfurt Land	19	27	419	230	189	394	94,0	106
Sankt Veit an der Glan	15	22	323	162	161	279	86,4	85
Spittal an der Drau	11	19	273	136	137	145	53,1	59
Villach Land	12	20	306	157	149	243	79,4	69
Völkermarkt	8	11	156	70	86	154	98,7	37
Wolfsberg	17	23	364	185	179	306	84,1	89
Feldkirchen	8	10	140	74	66	114	81,4	33
Niederösterreich	187	251	3.073	1.608	1.465	2.494	81,2	666
Krems an der Donau (Stadt)	1	2	60	35	25	51	85,0	4
Sankt Pölten (Stadt)	1	4	51	26	25	31	60,8	13
Waidhofen an der Ybbs (Stadt)	1	1	10	6	4	-	-	3
Wiener Neustadt (Stadt)	4	7	117	52	65	110	94,0	18
Amstetten	14	14	193	98	95	124	64,2	42
Baden	19	31	356	190	166	310	87,1	73
Bruck an der Leitha	19	29	337	172	165	325	96,4	89
Gänserndorf	14	18	190	92	98	169	88,9	46
Gmünd	2	2	33	12	21	16	48,5	3
Hollabrunn	5	6	71	30	41	62	87,3	14
Horn	4	5	74	43	31	34	45,9	13
Korneuburg	11	16	160	85	75	152	95,0	43
Krems (Land)	2	3	42	19	23	24	57,1	7
Lilienfeld	1	1	15	10	5	4	26,7	2
Melk	8	8	79	40	39	18	22,8	22
Mistelbach	13	16	122	64	58	91	74,6	33
Mödling	19	29	380	214	166	363	95,5	78
Neunkirchen	11	12	122	70	52	80	65,6	34
Sankt Pölten (Land)	12	15	191	97	94	147	77,0	45
Scheibbs	6	8	60	37	23	42	70,0	17
Tulln	7	11	225	122	103	204	90,7	33
Waidhofen an der Thaya	1	1	25	15	10	25	100,0	4
Wiener Neustadt (Land)	10	10	116	62	54	93	80,2	26
Zwettl	2	2	44	17	27	19	43,2	4
Oberösterreich	362	674	6.242	3.087	3.155	5.101	81,7	1.955
Linz (Stadt)	50	116	1.029	504	525	979	95,1	370
Steyr (Stadt)	4	10	90	34	56	86	95,6	33
Wels (Stadt)	18	30	285	138	147	263	92,3	88
Braunau am Inn	25	43	419	211	208	315	75,2	113
Eferding	8	19	195	107	88	146	74,9	48
Freistadt	14	23	218	105	113	137	62,8	71
Gmunden	19	42	387	212	175	314	81,1	118
Grieskirchen	19	29	265	123	142	158	59,6	79
Kirchdorf an der Krems	18	21	197	103	94	143	72,6	68
Linz-Land	36	98	857	427	430	799	93,2	269
Perg	16	29	268	133	135	238	88,8	81
Ried im Innkreis	14	18	171	87	84	59	34,5	51
Rohrbach	9	11	106	49	57	81	76,4	36
Schärding	12	18	179	87	92	117	65,4	47
Steyr-Land	14	17	171	84	87	102	59,6	54
Urfahr-Umgebung	23	46	443	196	247	396	89,4	129
Vöcklabruck	34	52	509	257	252	430	84,5	156
Wels-Land	29	52	453	230	223	338	74,6	144
Salzburg	167	336	2.584	1.374	1.210	1.848	71,5	877
Salzburg (Stadt)	59	129	933	505	428	898	96,2	348

Bundesland, Politischer Bezirk	Anzahl	Gruppen <sup>1)</sup>	Kinder <sup>2)</sup>					Betreuungs- personal <sup>1)</sup>	
			zusammen	männlich	weiblich	darunter mit Mittagessen in der Anstalt			
						absolut	in %		
Hallein	20	42	304	158	146	172	56,6	101	
Salzburg-Umgebung	44	97	734	377	357	563	76,7	244	
Sankt Johann im Pongau	23	40	346	180	166	121	35,0	101	
Tamsweg	3	3	26	16	10	7	26,9	13	
Zell am See	18	25	241	138	103	87	36,1	70	
Steiermark <sup>3)</sup>	304	459	4.789	2.507	2.282	3.889	81,2	1.960	
Graz (Stadt)	105	195	2.182	1.120	1.062	2.218	101,6	908	
Deutschlandsberg	16	16	158	77	81	101	63,9	68	
Graz-Umgebung	38	70	742	406	336	550	74,1	305	
Leibnitz	25	29	256	130	126	146	57,0	121	
Leoben	10	12	130	74	56	54	41,5	50	
Liezen	12	18	187	109	78	110	58,8	64	
Murau	3	3	26	17	9	10	38,5	10	
Voitsberg	9	11	117	65	52	102	87,2	46	
Weiz	18	28	260	135	125	107	41,2	102	
Murtal	5	5	50	31	19	19	38,0	17	
Bruck-Mürzzuschlag	12	18	184	95	89	159	86,4	71	
Hartberg-Fürstenfeld	29	31	283	127	156	101	35,7	113	
Südoststeiermark	22	23	214	122	92	84	39,3	85	
Tirol	293	456	6.100	3.197	2.903	3.528	57,8	1.482	
Innsbruck-Stadt	61	87	1.021	516	505	912	89,3	321	
Imst	22	37	529	270	259	162	30,6	119	
Innsbruck-Land	65	118	1.522	800	722	845	55,5	346	
Kitzbühel	24	41	528	295	233	305	57,8	121	
Kufstein	48	77	1.076	569	507	749	69,6	264	
Landeck	20	21	308	158	150	97	31,5	63	
Lienz	10	11	207	110	97	64	30,9	35	
Reutte	9	12	153	83	70	107	69,9	46	
Schwaz	34	52	756	396	360	287	38,0	167	
Vorarlberg	179	352	5.889	3.002	2.887	1.252	21,3	1.379	
Bludenz	33	44	701	352	349	130	18,5	163	
Bregenz	52	116	1.919	1.005	914	492	25,6	409	
Dornbirn	44	91	1.687	827	860	221	13,1	406	
Feldkirch	50	101	1.582	818	764	409	25,9	401	
Wien	685	1.053	14.383	7.518	6.865	12.781	88,9	3.572	
Wien 1., Innere Stadt	9	12	154	84	70	134	87,0	40	
Wien 2., Leopoldstadt	41	63	823	448	375	746	90,6	209	
Wien 3., Landstraße	33	49	676	326	350	548	81,1	160	
Wien 4., Wieden	11	16	226	119	107	197	87,2	61	
Wien 5., Margareten	13	17	236	132	104	211	89,4	54	
Wien 6., Mariahilf	9	14	169	104	65	97	57,4	42	
Wien 7., Neubau	10	14	204	109	95	163	79,9	47	
Wien 8., Josefstadt	7	12	159	79	80	120	75,5	41	
Wien 9., Alsergrund	13	22	319	168	151	303	95,0	85	
Wien 10., Favoriten	74	116	1.543	806	737	1.375	89,1	388	
Wien 11., Simmering	42	61	877	465	412	751	85,6	218	
Wien 12., Meidling	28	40	532	258	274	471	88,5	127	
Wien 13., Hietzing	16	21	287	143	144	246	85,7	67	
Wien 14., Penzing	33	47	653	340	313	581	89,0	168	
Wien 15., Rudolfsheim-Fünfhaus	31	51	672	365	307	624	92,9	148	
Wien 16., Ottakring	33	56	746	376	370	684	91,7	177	
Wien 17., Hernals	19	28	359	182	177	310	86,4	81	
Wien 18., Währing	23	33	439	223	216	390	88,8	100	
Wien 19., Döbling	17	24	349	182	167	320	91,7	88	
Wien 20., Brigittenau	26	48	638	341	297	571	89,5	139	
Wien 21., Floridsdorf	65	101	1.439	779	660	1.320	91,7	377	
Wien 22., Donaustadt	87	134	1.851	970	881	1.694	91,5	499	
Wien 23., Liesing	45	74	1.032	519	513	925	89,6	256	

Q.: STATISTIK AUSTRIA. - 1) Gruppen bzw. Personal nach der geführten Form der Betreuungseinrichtung. - 2) Betreute Kinder nach der geführten Form der Betreuungsgruppe. - 3) Für das Bundesland Steiermark sind seit dem Berichtsjahr 2018/19 keine vollständigen Angaben über das Geschlecht der Kinder und über die Einnahme eines Mittagessens vorhanden, die Werte wurden geschätzt.

**Tabelle 25.3 - Kindergärten in den Politischen Bezirken 2020/21**

Bundesland, Politischer Bezirk	Anzahl	Gruppen <sup>1)</sup>	Kinder <sup>2)</sup>				darunter mit Mittagessen in der Anstalt		Betreuungs- personal <sup>1)</sup>
			zusammen	männlich	weiblich	absolut	in %		
<b>Österreich</b>	<b>4.582</b>	<b>12.037</b>	<b>226.923</b>	<b>116.974</b>	<b>109.949</b>	<b>109.315</b>	<b>48,2</b>	<b>36.201</b>	
Burgenland	104	288	6.532	3.401	3.131	4.667	71,4	859	
Eisenstadt (Stadt)	4	14	386	189	197	330	85,5	42	
Rust (Stadt)	-	-	-	-	-	-	-	-	
Eisenstadt-Umgebung	17	57	1.137	617	520	928	81,6	166	
Güssing	4	12	313	163	150	175	55,9	36	
Jennersdorf	7	15	302	168	134	152	50,3	44	
Mattersburg	15	47	1.063	532	531	843	79,3	153	
Neusiedl am See	22	62	1.584	830	754	1.133	71,5	187	
Oberpullendorf	17	32	649	333	316	453	69,8	84	
Oberwart	18	49	1.098	569	529	653	59,5	147	
Kärnten	220	504	11.373	5.793	5.580	8.060	70,9	1.289	
Klagenfurt (Stadt)	35	110	2.394	1.234	1.160	1.853	77,4	305	
Villach (Stadt)	18	63	1.406	709	697	1.019	72,5	204	
Hermagor	10	16	355	199	156	324	91,3	35	
Klagenfurt Land	25	53	1.259	652	607	1.048	83,2	130	
Sankt Veit an der Glan	27	46	1.036	520	516	673	65,0	108	
Spittal an der Drau	31	58	1.304	656	648	390	29,9	129	
Villach Land	26	49	1.109	575	534	905	81,6	121	
Völkermarkt	17	36	810	424	386	731	90,2	82	
Wolfsberg	20	48	1.116	532	584	773	69,3	116	
Feldkirchen	11	25	584	292	292	344	58,9	59	
Niederösterreich	1.091	3.193	55.286	28.805	26.481	25.536	46,2	9.055	
Krems an der Donau (Stadt)	14	32	609	329	280	203	33,3	91	
Sankt Pölten (Stadt)	31	100	1.744	945	799	590	33,8	274	
Waidhofen an der Ybbs (Stadt)	9	20	382	214	168	51	13,4	52	
Wiener Neustadt (Stadt)	23	74	1.531	811	720	532	34,7	224	
Amstetten	69	219	4.175	2.223	1.952	822	19,7	623	
Baden	86	293	4.852	2.531	2.321	2.986	61,5	818	
Bruck an der Leitha	67	202	3.799	2.034	1.765	2.702	71,1	618	
Gänserndorf	73	205	3.598	1.849	1.749	2.545	70,7	602	
Gmünd	26	61	1.018	534	484	134	13,2	171	
Hollabrunn	43	106	1.678	847	831	876	52,2	305	
Horn	27	60	992	541	451	339	34,2	164	
Korneuburg	44	172	2.934	1.542	1.392	2.238	76,3	505	
Krems (Land)	38	101	1.731	911	820	437	25,2	273	
Lilienfeld	20	43	751	376	375	141	18,8	113	
Melk	56	163	2.768	1.437	1.331	542	19,6	435	
Mistelbach	67	149	2.323	1.168	1.155	1.357	58,4	435	
Mödling	60	212	3.491	1.767	1.724	2.864	82,0	588	
Neunkirchen	68	169	2.786	1.473	1.313	787	28,2	502	
Sankt Pölten (Land)	74	253	4.447	2.290	2.157	1.772	39,8	723	
Scheibbs	23	78	1.454	734	720	186	12,8	210	
Tulln	63	198	3.499	1.818	1.681	2.081	59,5	549	
Waidhofen an der Thaya	19	47	763	407	356	129	16,9	124	
Wiener Neustadt (Land)	57	161	2.711	1.386	1.325	1.099	40,5	456	
Zwettl	34	75	1.250	638	612	123	9,8	200	
Oberösterreich	733	2.427	43.533	22.097	21.436	19.818	45,5	7.113	
Linz (Stadt)	98	326	5.930	2.946	2.984	5.243	88,4	1.081	
Steyr (Stadt)	20	54	984	482	502	473	48,1	158	
Wels (Stadt)	24	95	1.831	1.006	825	881	48,1	307	
Braunau am Inn	56	167	3.063	1.525	1.538	866	28,3	487	
Eferding	14	56	966	501	465	364	37,7	145	
Freistadt	34	111	1.912	982	930	452	23,6	327	
Gmunden	45	153	2.828	1.468	1.360	1.052	37,2	429	
Grieskirchen	33	108	1.864	931	933	603	32,3	316	
Kirchdorf an der Krems	35	93	1.582	809	773	560	35,4	270	
Linz-Land	70	259	4.802	2.459	2.343	3.036	63,2	771	
Perg	33	120	2.039	1.032	1.007	740	36,3	344	
Ried im Innkreis	42	102	1.714	884	830	388	22,6	275	
Rohrbach	32	97	1.633	851	782	426	26,1	260	
Schärding	31	91	1.525	758	767	441	28,9	240	
Steyr-Land	25	95	1.718	854	864	478	27,8	259	
Urfahr-Umgebung	40	148	2.648	1.352	1.296	1.283	48,5	440	
Vöcklabruck	65	217	4.065	2.039	2.026	1.404	34,5	603	
Wels-Land	36	135	2.429	1.218	1.211	1.128	46,4	401	
Salzburg	238	685	14.597	7.430	7.167	5.871	40,2	2.163	
Salzburg (Stadt)	64	157	3.407	1.737	1.670	2.378	69,8	517	

Bundesland, Politischer Bezirk	Anzahl	Gruppen <sup>1)</sup>	Kinder <sup>2)</sup>					Betreuungs- personal <sup>1)</sup>	
			zusammen	männlich	weiblich	darunter mit Mittagessen in der Anstalt			
						absolut	in %		
Hallein	23	74	1.627	782	845	515	31,7	254	
Salzburg-Umgebung	59	207	4.371	2.249	2.122	1.629	37,3	665	
Sankt Johann im Pongau	38	111	2.387	1.214	1.173	733	30,7	315	
Tamsweg	15	24	441	235	206	52	11,8	63	
Zell am See	39	112	2.364	1.213	1.151	564	23,9	349	
Steiermark <sup>3)</sup>	722	1.483	31.447	16.371	15.076	10.902	34,7	4.690	
Graz (Stadt)	158	329	7.383	3.844	3.539	5.833	79,0	1.270	
Deutschlandsberg	37	70	1.417	725	692	269	19,0	195	
Graz-Umgebung	76	198	4.479	2.353	2.126	1.753	39,1	635	
Leibnitz	55	107	2.247	1.198	1.049	644	28,7	358	
Leoben	30	67	1.359	692	667	326	24,0	199	
Liezen	53	102	2.013	1.037	976	213	10,6	262	
Murau	23	36	666	336	330	84	12,6	99	
Voitsberg	29	54	1.128	606	522	276	24,5	157	
Weiz	54	115	2.439	1.261	1.178	441	18,1	344	
Murtal	46	81	1.660	856	804	176	10,6	230	
Bruck-Mürzzuschlag	51	109	2.314	1.200	1.114	308	13,3	311	
Hartberg-Fürstenfeld	60	115	2.313	1.185	1.128	308	13,3	349	
Südoststeiermark	50	100	2.029	1.080	949	333	16,4	281	
Tirol	479	1.238	22.219	11.470	10.749	6.713	30,2	3.335	
Innsbruck-Stadt	60	170	3.117	1.636	1.481	1.768	56,7	485	
Imst	47	108	1.916	987	929	385	20,1	271	
Innsbruck-Land	101	304	5.581	2.874	2.707	1.851	33,2	869	
Kitzbühel	27	86	1.609	826	783	486	30,2	235	
Kufstein	61	187	3.471	1.769	1.702	979	28,2	510	
Landeck	42	83	1.334	675	659	200	15,0	196	
Lienz	45	87	1.442	759	683	139	9,6	200	
Reutte	34	59	947	486	461	198	20,9	150	
Schwaz	62	154	2.802	1.458	1.344	707	25,2	419	
Vorarlberg	256	587	10.304	5.269	5.035	2.390	23,2	2.012	
Bludenz	49	101	1.660	868	792	279	16,8	329	
Bregenz	84	201	3.464	1.757	1.707	736	21,2	656	
Dornbirn	49	116	2.195	1.126	1.069	554	25,2	431	
Feldkirch	74	169	2.985	1.518	1.467	821	27,5	596	
Wien	739	1.632	31.632	16.338	15.294	25.358	80,2	5.685	
Wien 1., Innere Stadt	9	17	280	128	152	231	82,5	53	
Wien 2., Leopoldstadt	44	86	1.612	837	775	1.452	90,1	302	
Wien 3., Landstraße	37	79	1.477	761	716	1.122	76,0	277	
Wien 4., Wieden	12	23	440	214	226	404	91,8	70	
Wien 5., Margareten	17	34	669	337	332	535	80,0	116	
Wien 6., Mariahilf	8	16	233	112	121	195	83,7	52	
Wien 7., Neubau	10	27	527	262	265	482	91,5	84	
Wien 8., Josefstadt	6	12	247	134	113	204	82,6	36	
Wien 9., Alsergrund	16	25	384	200	184	350	91,1	115	
Wien 10., Favoriten	81	177	3.423	1.747	1.676	2.546	74,4	607	
Wien 11., Simmering	45	102	2.127	1.132	995	1.717	80,7	327	
Wien 12., Meidling	34	71	1.343	691	652	1.023	76,2	246	
Wien 13., Hietzing	21	35	653	333	320	540	82,7	111	
Wien 14., Penzing	35	76	1.560	797	763	1.334	85,5	251	
Wien 15., Rudolfsheim-Fünfhaus	29	70	1.325	702	623	1.122	84,7	235	
Wien 16., Ottakring	36	81	1.523	795	728	1.246	81,8	273	
Wien 17., Hernals	21	40	713	348	365	563	79,0	126	
Wien 18., Währing	25	51	1.000	509	491	876	87,6	162	
Wien 19., Döbling	27	59	1.171	645	526	832	71,1	223	
Wien 20., Brigittenau	28	82	1.486	770	716	1.166	78,5	285	
Wien 21., Floridsdorf	70	155	3.177	1.625	1.552	2.348	73,9	632	
Wien 22., Donaustadt	86	212	4.236	2.200	2.036	3.464	81,8	723	
Wien 23., Liesing	42	102	2.026	1.059	967	1.606	79,3	379	

Q.: STATISTIK AUSTRIA. - 1) Gruppen bzw. Personal nach der geführten Form der Betreuungseinrichtung. - 2) Betreute Kinder nach der geführten Form der Betreuungsgruppe. - 3) Für das Bundesland Steiermark stehen seit dem Berichtsjahr 2018/19 keine vollständigen Angaben über das Geschlecht der Kinder und über die Einnahme eines Mittagessens zur Verfügung, die Werte wurden geschätzt.

**Tabelle 25.4 - Horte in den Politischen Bezirken 2020/21**

Bundesland, Politischer Bezirk	Anzahl	Gruppen <sup>1)</sup>	Kinder <sup>2)</sup>				darunter mit Mittagessen in der Anstalt		Betreuungs- personal <sup>1)</sup>
			zusammen	männlich	weiblich	absolut	in %		
<b>Österreich</b>	<b>951</b>	<b>2.600</b>	<b>51.155</b>	<b>26.872</b>	<b>24.283</b>	<b>47.359</b>	<b>93,5</b>	<b>5.574</b>	
Burgenland	19	35	799	417	382	780	97,6	93	
Eisenstadt (Stadt)	-	-	-	-	-	-	-	-	
Rust (Stadt)	-	-	-	-	-	-	-	-	
Eisenstadt-Umgebung	4	7	160	80	80	159	99,4	19	
Güssing	3	3	59	36	23	50	84,7	10	
Jennersdorf	-	-	-	-	-	-	-	-	
Mattersburg	1	1	27	18	9	27	100,0	5	
Neusiedl am See	3	9	209	102	107	207	99,0	19	
Oberpullendorf	3	3	55	32	23	53	96,4	14	
Oberwart	5	12	289	149	140	284	98,3	26	
Kärnten	91	190	3.678	1.842	1.836	3.417	92,9	289	
Klagenfurt (Stadt)	20	81	1.497	737	760	1.455	97,2	131	
Villach (Stadt)	11	22	432	210	222	405	93,8	40	
Hermagor	-	-	-	-	-	-	-	-	
Klagenfurt Land	18	33	676	341	335	629	93,0	42	
Sankt Veit an der Glan	8	13	269	138	131	263	97,8	16	
Spittal an der Drau	4	4	82	47	35	82	100,0	5	
Villach Land	11	12	249	126	123	207	83,1	21	
Völkermarkt	8	12	227	119	108	194	85,5	16	
Wolfsberg	6	8	150	73	77	95	63,3	11	
Feldkirchen	5	5	96	51	45	87	90,6	7	
Niederösterreich	151	440	8.997	4.883	4.114	8.315	92,4	802	
Krems an der Donau (Stadt)	3	9	172	91	81	122	70,9	17	
Sankt Pölten (Stadt)	2	8	179	96	83	156	87,2	9	
Waidhofen an der Ybbs (Stadt)	-	-	-	-	-	-	-	-	
Wiener Neustadt (Stadt)	2	6	89	52	37	84	94,4	11	
Amstetten	5	11	222	125	97	183	82,4	19	
Baden	23	66	1.368	707	661	1.271	92,9	120	
Bruck an der Leitha	20	62	1.355	706	649	1.295	95,6	136	
Gänserndorf	8	17	342	170	172	317	92,7	23	
Gmünd	-	-	-	-	-	-	-	-	
Hollabrunn	1	1	36	17	19	30	83,3	2	
Horn	1	1	15	15	-	15	100,0	2	
Korneuburg	11	24	478	282	196	475	99,4	47	
Krems (Land)	1	3	59	22	37	54	91,5	6	
Lilienfeld	1	2	30	19	11	29	96,7	7	
Melk	-	-	-	-	-	-	-	-	
Mistelbach	9	15	296	159	137	284	95,9	24	
Mödling	21	103	1.990	1.121	869	1.922	96,6	170	
Neunkirchen	11	23	429	237	192	277	64,6	55	
Sankt Pölten (Land)	10	33	737	415	322	731	99,2	60	
Scheibbs	-	-	-	-	-	-	-	-	
Tulln	11	33	690	386	304	685	99,3	57	
Waidhofen an der Thaya	-	-	-	-	-	-	-	-	
Wiener Neustadt (Land)	11	23	510	263	247	385	75,5	37	
Zwettl	-	-	-	-	-	-	-	-	
Oberösterreich	187	667	12.767	6.526	6.241	11.247	88,1	1.457	
Linz (Stadt)	45	266	5.373	2.680	2.693	5.153	95,9	460	
Steyr (Stadt)	6	17	315	158	157	284	90,2	43	
Wels (Stadt)	8	35	608	344	264	603	99,2	68	
Braunau am Inn	5	12	222	141	81	188	84,7	31	
Eferding	2	8	137	79	58	108	78,8	24	
Freistadt	7	16	304	158	146	230	75,7	33	
Gmunden	14	28	531	269	262	378	71,2	68	
Grieskirchen	4	9	115	58	57	111	96,5	27	
Kirchdorf an der Krems	8	19	331	177	154	244	73,7	54	
Linz-Land	30	124	2.291	1.201	1.090	2.002	87,4	302	
Perg	5	9	192	94	98	137	71,4	19	
Ried im Innkreis	5	13	228	126	102	212	93,0	35	
Rohrbach	4	8	133	72	61	95	71,4	21	
Schärding	1	1	22	12	10	-	-	1	
Steyr-Land	5	10	182	97	85	177	97,3	29	
Urfahr-Umgebung	13	34	650	256	394	497	76,5	88	
Vöcklabruck	14	29	547	294	253	331	60,5	79	
Wels-Land	11	29	586	310	276	497	84,8	75	
Salzburg	62	120	1.985	1.077	908	1.892	95,3	257	
Salzburg (Stadt)	20	47	840	443	397	831	98,9	84	

Bundesland, Politischer Bezirk	Anzahl	Gruppen <sup>1)</sup>	Kinder <sup>2)</sup>					Betreuungs- personal <sup>1)</sup>	
			zusammen	männlich	weiblich	darunter mit Mittagessen in der Anstalt			
						absolut	in %		
Hallein	9	12	192	103	89	161	83,9	40	
Salzburg-Umgebung	21	48	790	432	358	753	95,3	95	
Sankt Johann im Pongau	8	9	126	78	48	110	87,3	22	
Tamsweg	-	-	-	-	-	-	-	-	
Zell am See	4	4	37	21	16	37	100,0	16	
Steiermark <sup>3)</sup>	46	119	2.188	1.142	1.046	2.088	95,4	317	
Graz (Stadt)	26	73	1.288	677	611	1.281	99,5	199	
Deutschlandsberg	1	1	22	15	7	22	100,0	2	
Graz-Umgebung	4	13	263	136	127	250	95,1	31	
Leibnitz	1	1	24	13	11	24	100,0	4	
Leoben	1	3	60	37	23	59	98,3	8	
Liezen	-	-	-	-	-	-	-	-	
Murau	1	2	33	11	22	33	100,0	5	
Voitsberg	3	7	128	65	63	126	98,4	19	
Weiz	1	3	51	29	22	51	100,0	7	
Murtal	1	2	41	18	23	41	100,0	7	
Bruck-Mürzzuschlag	4	8	155	71	84	97	62,6	20	
Hartberg-Fürstenfeld	3	6	123	72	51	105	85,4	15	
Südoststeiermark	-	-	-	-	-	-	-	-	
Tirol	105	154	3.385	1.790	1.595	2.871	84,8	421	
Innsbruck-Stadt	17	34	589	280	309	439	74,5	85	
Imst	8	8	171	94	77	146	85,4	22	
Innsbruck-Land	34	56	1.316	732	584	1.184	90,0	157	
Kitzbühel	9	11	238	124	114	198	83,2	36	
Kufstein	10	10	236	126	110	196	83,1	30	
Landeck	5	7	233	97	136	199	85,4	15	
Lienz	1	1	27	16	11	19	70,4	4	
Reutte	4	5	98	59	39	78	79,6	14	
Schwaz	17	22	477	262	215	412	86,4	58	
Vorarlberg <sup>4)</sup>	24	172	1.724	990	734	1.117	5,4	160	
Bludenz	2	18	211	88	123	162	77,0	15	
Bregenz	9	59	996	613	383	585	58,8	96	
Dornbirn <sup>5)</sup>	1	5	-	-	-	-	-	-	
Feldkirch	12	90	517	288	229	369	71,4	49	
Wien	266	703	15.632	8.205	7.427	15.632	100,0	1.778	
Wien 1., Innere Stadt	8	14	307	150	157	307	100,0	47	
Wien 2., Leopoldstadt	13	45	938	498	440	938	100,0	122	
Wien 3., Landstraße	8	24	572	309	263	572	100,0	64	
Wien 4., Wieden	7	30	591	268	323	591	100,0	70	
Wien 5., Margareten	2	3	63	34	29	63	100,0	8	
Wien 6., Mariahilf	9	25	469	230	239	469	100,0	55	
Wien 7., Neubau	5	23	529	276	253	529	100,0	43	
Wien 8., Josefstadt	7	23	551	272	279	551	100,0	64	
Wien 9., Alsergrund	8	14	304	171	133	304	100,0	48	
Wien 10., Favoriten	23	60	1.430	775	655	1.430	100,0	143	
Wien 11., Simmering	10	14	322	177	145	322	100,0	45	
Wien 12., Meidling	15	27	657	345	312	657	100,0	74	
Wien 13., Hietzing	10	24	564	292	272	564	100,0	53	
Wien 14., Penzing	14	24	467	242	225	467	100,0	58	
Wien 15., Rudolfsheim-Fünfhaus	9	27	488	274	214	488	100,0	64	
Wien 16., Ottakring	11	34	674	393	281	674	100,0	86	
Wien 17., Hernals	6	23	545	278	267	545	100,0	63	
Wien 18., Währing	10	24	484	263	221	484	100,0	67	
Wien 19., Döbling	19	58	1.293	650	643	1.293	100,0	131	
Wien 20., Brigittenau	6	15	360	197	163	360	100,0	52	
Wien 21., Floridsdorf	19	41	1.024	572	452	1.024	100,0	121	
Wien 22., Donaustadt	32	89	2.084	1.060	1.024	2.084	100,0	206	
Wien 23., Liesing	15	42	916	479	437	916	100,0	94	

Q.: STATISTIK AUSTRIA. - 1) Gruppen bzw. Personal nach der geführten Form der Betreuungseinrichtung. - 2) Betreute Kinder nach der geführten Form der Betreuungsgruppe. - 3) Für das Bundesland Steiermark stehen seit dem Berichtsjahr 2018/19 keine vollständigen Angaben über das Geschlecht der Kinder und über die Einnahme eines Mittagessens zur Verfügung, die Werte wurden geschätzt. - 4) Für das Bundesland Vorarlberg stehen im Berichtsjahr 2020/21 keine Daten zu Kindern, Einnahmen eines Mittagessens und Personal in Horten zur Verfügung, die ausgewiesenen Daten wurden geschätzt. - 5) Aufgrund fehlender Werte in den Vorjahren bezüglich Kinder, Mittagessen und Betreuungspersonal sind im Bezirk Dornbirn keine Schätzungen möglich.

**Tabelle 25.5 - Altersgemischte Einrichtungen in den Politischen Bezirken 2020/21**

Bundesland, Politischer Bezirk	Anzahl	Gruppen <sup>1)</sup>	Kinder <sup>2)</sup>				Betreuungs- personal <sup>1)</sup>	
			zusammen	männlich	weiblich	darunter mit Mittagessen in der Anstalt		
						absolut	in %	
<b>Österreich</b>	<b>1.599</b>	<b>2.596</b>	<b>47.971</b>	<b>24.479</b>	<b>23.492</b>	<b>39.559</b>	<b>82,5</b>	<b>8.014</b>
Burgenland	81	177	2.194	1.126	1.068	1.373	62,6	504
Eisenstadt (Stadt)	3	10	55	32	23	50	90,9	31
Rust (Stadt)	1	4	74	28	46	44	59,5	12
Eisenstadt-Umgebung	5	12	145	76	69	83	57,2	31
Güssing	16	28	378	191	187	219	57,9	76
Jennersdorf	5	8	116	58	58	63	54,3	19
Mattersburg	6	16	132	61	71	108	81,8	42
Neusiedl am See	12	37	343	189	154	233	67,9	112
Oberpullendorf	17	32	451	231	220	286	63,4	90
Oberwart	16	30	500	260	240	287	57,4	91
Kärnten	87	120	2.457	1.228	1.229	1.518	61,8	287
Klagenfurt (Stadt)	9	13	253	130	123	188	74,3	40
Villach (Stadt)	2	2	29	17	12	17	58,6	8
Hermagor	6	7	123	64	59	107	87,0	17
Klagenfurt Land	9	10	185	92	93	152	82,2	24
Sankt Veit an der Glan	10	15	292	145	147	144	49,3	33
Spittal an der Drau	15	21	446	217	229	156	35,0	48
Villach Land	15	25	563	281	282	419	74,4	53
Völkermarkt	9	12	244	123	121	211	86,5	30
Wolfsberg	5	6	107	49	58	56	52,3	11
Feldkirchen	7	9	215	110	105	68	31,6	23
Niederösterreich	129	222	2.547	1.341	1.206	1.906	74,8	613
Krems an der Donau (Stadt)	4	10	87	45	42	79	90,8	30
Sankt Pölten (Stadt)	4	9	97	57	40	59	60,8	23
Waidhofen an der Ybbs (Stadt)	-	-	-	-	-	-	-	-
Wiener Neustadt (Stadt)	5	17	211	114	97	182	86,3	49
Amstetten	9	13	106	56	50	53	50,0	42
Baden	9	20	178	81	97	167	93,8	53
Bruck an der Leitha	2	5	36	17	19	36	100,0	16
Gänserndorf	5	5	54	25	29	52	96,3	17
Gmünd	6	7	98	46	52	65	66,3	14
Hollabrunn	2	3	34	16	18	30	88,2	11
Horn	3	6	76	40	36	65	85,5	17
Korneuburg	11	20	331	182	149	315	95,2	59
Krems (Land)	4	4	49	31	18	12	24,5	7
Lilienfeld	6	8	85	42	43	34	40,0	22
Melk	6	9	133	89	44	41	30,8	25
Mistelbach	3	3	35	17	18	3	8,6	6
Mödling	6	14	149	78	71	137	91,9	45
Neunkirchen	3	3	32	14	18	24	75,0	10
Sankt Pölten (Land)	10	17	249	129	120	197	79,1	47
Scheibbs	2	2	20	12	8	-	-	3
Tulln	10	23	200	101	99	179	89,5	63
Waidhofen an der Thaya	3	3	40	25	15	11	27,5	11
Wiener Neustadt (Land)	5	9	73	38	35	41	56,2	15
Zwettl	11	12	174	86	88	124	71,3	28
Oberösterreich	-	-	2.485	1.235	1.250	989	39,8	-
Linz (Stadt)	-	-	44	24	20	42	95,5	-
Steyr (Stadt)	-	-	14	6	8	14	100,0	-
Wels (Stadt)	-	-	69	36	33	44	63,8	-
Braunau am Inn	-	-	161	75	86	36	22,4	-
Eferding	-	-	67	28	39	15	22,4	-
Freistadt	-	-	193	91	102	97	50,3	-
Gmunden	-	-	122	64	58	57	46,7	-
Grieskirchen	-	-	144	66	78	26	18,1	-
Kirchdorf an der Krems	-	-	113	58	55	41	36,3	-
Linz-Land	-	-	61	28	33	39	63,9	-
Perg	-	-	232	109	123	43	18,5	-
Ried im Innkreis	-	-	201	110	91	73	36,3	-
Rohrbach	-	-	189	92	97	86	45,5	-
Schärding	-	-	139	78	61	45	32,4	-
Steyr-Land	-	-	160	75	85	57	35,6	-
Urfahr-Umgebung	-	-	121	63	58	62	51,2	-
Vöcklabruck	-	-	275	135	140	113	41,1	-
Wels-Land	-	-	180	97	83	99	55,0	-
Salzburg	142	218	3.016	1.542	1.474	1.721	57,1	724
Salzburg (Stadt)	25	47	608	311	297	581	95,6	159



Bundesland, Politischer Bezirk	Anzahl	Gruppen <sup>1)</sup>	Kinder <sup>2)</sup>					Betreuungs- personal <sup>1)</sup>	
			zusammen	männlich	weiblich	darunter mit Mittagessen in der Anstalt			
						absolut	in %		
Hallein	24	37	506	276	230	265	52,4	121	
Salzburg-Umgebung	31	49	626	330	296	378	60,4	158	
Sankt Johann im Pongau	21	26	403	198	205	164	40,7	89	
Tamsweg	10	18	299	142	157	144	48,2	63	
Zell am See	31	41	574	285	289	189	32,9	134	
Steiermark <sup>3)</sup>	14	19	517	278	239	434	83,9	120	
Graz (Stadt)	3	4	120	60	60	121	100,8	27	
Deutschlandsberg	2	3	70	40	30	55	78,6	16	
Graz-Umgebung	1	4	108	61	47	90	83,3	25	
Leibnitz	1	1	26	14	12	23	88,5	6	
Leoben	1	1	28	13	15	25	89,3	7	
Liezen	1	1	28	14	14	26	92,9	6	
Murau	1	1	30	14	16	19	63,3	6	
Voitsberg	1	1	30	16	14	29	96,7	7	
Weiz	-	-	-	-	-	-	-	-	
Murtal	2	2	51	32	19	33	64,7	14	
Bruck-Mürzzuschlag	-	-	-	-	-	-	-	-	
Hartberg-Fürstenfeld	-	-	-	-	-	-	-	-	
Südoststeiermark	1	1	26	13	13	14	53,8	6	
Tirol	-	-	-	-	-	-	-	-	
Innsbruck-Stadt	-	-	-	-	-	-	-	-	
Imst	-	-	-	-	-	-	-	-	
Innsbruck-Land	-	-	-	-	-	-	-	-	
Kitzbühel	-	-	-	-	-	-	-	-	
Kufstein	-	-	-	-	-	-	-	-	
Landeck	-	-	-	-	-	-	-	-	
Lienz	-	-	-	-	-	-	-	-	
Reutte	-	-	-	-	-	-	-	-	
Schwaz	-	-	-	-	-	-	-	-	
Vorarlberg	9	31	254	128	126	116	45,7	58	
Bludenz	3	7	126	62	64	64	50,8	24	
Bregenz	3	14	84	43	41	25	29,8	28	
Dornbirn	1	5	1	-	1	-	-	-	
Feldkirch	2	5	43	23	20	27	62,8	6	
Wien	1.137	1.809	34.501	17.601	16.900	31.502	91,3	5.708	
Wien 1., Innere Stadt	14	22	439	214	225	391	89,1	70	
Wien 2., Leopoldstadt	82	137	2.482	1.281	1.201	2.379	95,9	436	
Wien 3., Landstraße	68	104	1.919	973	946	1.762	91,8	329	
Wien 4., Wieden	23	34	589	283	306	509	86,4	110	
Wien 5., Margareten	35	49	921	497	424	826	89,7	153	
Wien 6., Mariahilf	17	24	432	223	209	388	89,8	79	
Wien 7., Neubau	21	25	446	241	205	420	94,2	80	
Wien 8., Josefstadt	17	26	402	195	207	330	82,1	78	
Wien 9., Alsergrund	39	52	908	457	451	837	92,2	165	
Wien 10., Favoriten	123	212	4.179	2.134	2.045	3.780	90,5	641	
Wien 11., Simmering	52	82	1.688	816	872	1.505	89,2	260	
Wien 12., Meidling	61	103	2.010	1.033	977	1.822	90,6	327	
Wien 13., Hietzing	33	60	1.088	550	538	1.004	92,3	182	
Wien 14., Penzing	42	66	1.321	656	665	1.166	88,3	208	
Wien 15., Rudolfsheim-Fünfhaus	40	63	1.297	684	613	1.217	93,8	183	
Wien 16., Ottakring	57	85	1.536	787	749	1.398	91,0	238	
Wien 17., Hernals	31	37	665	352	313	629	94,6	106	
Wien 18., Währing	39	45	729	376	353	621	85,2	138	
Wien 19., Döbling	40	67	1.225	649	576	1.108	90,4	235	
Wien 20., Brigittenau	45	57	1.080	572	508	971	89,9	156	
Wien 21., Floridsdorf	91	155	3.072	1.568	1.504	2.849	92,7	498	
Wien 22., Donaustadt	108	195	3.946	2.000	1.946	3.611	91,5	682	
Wien 23., Liesing	59	109	2.127	1.060	1.067	1.979	93,0	354	

Q.: STATISTIK AUSTRIA. - 1) Gruppen bzw. Personal nach der geführten Form der Betreuungseinrichtung. - 2) Betreute Kinder nach der geführten Form der Betreuungsgruppe. - 3) Für das Bundesland Steiermark stehen seit dem Berichtsjahr 2018/19 keine vollständigen Angaben über das Geschlecht der Kinder und über die Einnahme eines Mittagessens zur Verfügung, die Werte wurden geschätzt.

Diese Seite wurde freigelassen, damit die folgende  
Tabelle auf einer geraden Seite beginnt.

**Tabelle 26 - Ausgaben der öffentlichen Hand für Kindertagesheime <sup>1)</sup> 2000 bis 2019, in 1.000 Euro**

Ausgabengruppe	2000	2001	2002	2003	2004	2005	2006	2007	2008	2009
<b>Insgesamt</b>										
<b>Ausgaben insgesamt</b>	<b>963.181,5</b>	<b>972.545,4</b>	<b>990.997,5</b>	<b>1.029.119,8</b>	<b>1.079.858,6</b>	<b>1.124.057,2</b>	<b>1.173.166,4</b>	<b>1.265.069,0</b>	<b>1.462.492,3</b>	<b>1.683.528,4</b>
Personalaufwand	551.102,9	574.401,3	590.786,3	618.205,6	635.864,8	663.393,5	687.235,8	725.046,3	786.483,4	865.162,5
Sachaufwand	145.281,9	150.803,6	160.127,3	151.017,1	166.550,9	177.679,5	182.991,6	193.519,9	209.372,6	227.215,6
Investitionen	76.981,4	61.607,3	50.685,1	48.549,6	52.446,9	39.791,0	47.181,8	54.686,4	137.158,5	180.796,9
Darlehen, Tilgungen, Anzahlungen	21.858,9	22.851,2	24.265,5	23.671,8	28.309,4	29.965,4	24.619,9	23.032,7	22.152,0	24.500,4
Transfers an private gemeinnützige Einricht.	158.915,2	153.443,2	155.096,4	175.761,0	185.204,0	197.688,1	213.570,7	238.989,7	268.799,7	348.788,5
Transfers an private Haushalte	7.259,1	7.428,8	7.496,3	7.720,7	7.702,9	9.630,3	10.900,6	14.478,8	19.551,7	18.795,7
Sonstige Ausgaben	1.782,1	2.010,0	2.540,5	4.194,1	3.779,7	5.909,5	6.665,9	15.315,3	18.974,4	18.268,9
<b>Bundesländer ohne Wien</b>										
Ausgaben insgesamt	163.317,4	162.882,3	166.663,1	176.168,5	185.647,7	195.208,8	207.845,6	239.168,4	267.209,7	320.159,6
Personalaufwand	74.457,3	77.355,8	79.783,1	83.248,1	85.699,2	88.729,4	93.343,9	102.708,5	119.983,6	138.580,5
Sachaufwand	2.382,5	2.312,3	2.342,7	2.575,3	9.017,5	9.894,5	9.953,6	10.905,3	4.440,0	5.317,2
Investitionen	10,5	39,6	9,1	13,6	0,6	8,6	7,2	16,1	20,7	33,2
Darlehen, Tilgungen, Anzahlungen	-	-	-	1.000,0	1.500,0	1.500,0	1.500,0	1.500,0	3.300,0	3.300,0
Transfers an private gemeinnützige Einricht.	79.537,7	75.986,8	77.326,3	81.891,0	82.028,2	85.751,9	92.390,4	109.856,6	120.311,4	154.089,9
Transfers an private Haushalte	6.613,9	6.844,9	6.859,7	7.089,2	7.027,4	8.934,6	10.136,9	13.693,5	18.640,3	17.856,5
Sonstige Ausgaben	315,5	342,8	342,2	351,3	374,8	389,8	513,6	488,4	513,8	982,4
<b>Gemeinden ohne Wien</b>										
Ausgaben insgesamt	560.268,1	566.442,2	573.578,5	596.002,2	618.021,9	632.615,1	654.660,6	708.693,0	850.254,4	963.272,9
Personalaufwand	333.097,5	347.929,3	358.521,9	375.221,1	387.248,6	403.787,1	416.410,9	439.350,4	474.780,5	522.505,2
Sachaufwand	102.226,2	106.345,4	109.847,9	112.668,7	112.380,7	116.999,8	124.441,0	133.805,5	153.344,3	167.612,3
Investitionen	73.091,7	59.199,4	48.620,8	47.204,3	51.095,6	37.422,0	41.524,1	53.467,0	133.616,5	176.547,5
Darlehen, Tilgungen, Anzahlungen	21.858,9	22.851,2	24.265,5	22.671,8	26.809,4	28.465,4	23.119,9	21.532,7	18.852,0	21.200,4
Transfers an private gemeinnützige Einricht.	27.973,2	27.964,2	29.546,0	33.822,8	36.472,1	39.785,2	42.308,3	44.983,8	50.336,7	57.224,1
Transfers an private Haushalte	554,0	529,1	578,1	570,7	610,4	635,8	704,0	726,7	863,9	896,8
Sonstige Ausgaben	1.466,6	1.623,6	2.198,2	3.842,8	3.405,0	5.519,7	6.152,3	14.826,9	18.460,6	17.286,5
<b>Wien</b>										
Ausgaben insgesamt	239.596,0	243.220,9	250.755,9	256.949,2	276.189,0	296.233,4	310.660,2	317.207,7	345.028,2	400.096,0
Personalaufwand	143.548,1	149.116,2	152.481,3	159.736,5	162.916,9	170.877,0	177.480,9	182.987,4	191.719,3	204.076,8
Sachaufwand	40.673,3	42.145,8	47.936,7	35.773,1	45.152,7	50.785,2	48.597,0	48.809,1	51.588,4	54.286,1
Investitionen	3.879,2	2.368,2	2.055,2	1.331,6	1.350,6	2.360,3	5.650,5	1.203,2	3.521,4	4.216,2
Darlehen, Tilgungen, Anzahlungen	-	-	-	-	-	-	-	-	-	-
Transfers an private gemeinnützige Einricht.	51.404,3	49.492,2	48.224,1	60.047,2	66.703,7	72.151,0	78.872,1	84.149,3	98.151,7	137.474,5
Transfers an private Haushalte	91,2	54,8	58,5	60,8	65,1	59,9	59,7	58,6	47,5	42,4
Sonstige Ausgaben	-	43,6	-	-	-	-	-	-	-	-

Q.: STATISTIK AUSTRIA, Bildungsausgabenstatistik. - 1) Ordentliche und außerordentliche Ausgaben der Länder und Gemeinden für Kindergärten, Krabbelstuben, Kinderkrippen, Kinderhorte, sonstige Einrichtungen und Maßnahmen im Rahmen der vorschulischen Bildung und Schülerhorte; Gebärungsansätze 240 bis 250 der Landes- und Gemeinderechnungsabschlüsse gemäß Voranschlags- und Rechnungsabschlussverordnung (VRV) sowie weitere relevante Ansätze für das Kinderbetreuungswesen auf Landesebene wie Ausgaben im Rahmen der Jugendwohlfahrt und für Integrationsmaßnahmen oder Beiträge an Kindergartenbaufonds. Abweichend von den OECD-Vorgaben für internationale Datenmeldungen ohne fiktive Dienstgeberbeiträge und ohne Gegenrechnung der entsprechenden Ausgaben privater Haushalte, mit Ausgaben für Schülerhorte und Krippen. Bundesländer inkl. Kinderbetreuungseinrichtungen in der Landeskrankenanstalt Vorarlberg. Gemeinden inkl. relevante Ausgaben des Kinder- und Jugend-Services Linz (KJS).

	2010	2011	2012	2013	2014	2015	2016	2017	2018	2019	Ausgabengruppe
	<b>Insgesamt</b>										
	<b>1.874.881,1</b>	<b>1.925.292,4</b>	<b>1.979.708,0</b>	<b>2.080.664,0</b>	<b>2.238.646,7</b>	<b>2.329.779,5</b>	<b>2.486.010,0</b>	<b>2.613.442,0</b>	<b>2.680.840,8</b>	<b>2.892.666,7</b>	<b>Ausgaben insgesamt</b>
	929.555,7	967.612,7	1.014.037,8	1.050.574,8	1.097.538,0	1.152.112,5	1.217.348,0	1.275.302,4	1.335.997,0	1.436.502,4	Personalaufwand
	231.326,5	246.108,8	263.589,4	273.294,8	285.678,4	294.410,7	307.123,1	326.474,9	331.983,1	354.874,6	Sachaufwand
	173.278,1	136.358,1	104.900,4	116.087,1	146.526,9	137.724,3	159.478,6	199.443,7	186.016,7	233.739,0	Investitionen
	32.689,0	34.684,6	38.824,7	33.103,3	43.326,4	37.974,7	44.291,3	39.049,0	42.412,2	54.216,8	Darlehen, Tilgungen, Anzahlungen
	471.602,9	499.452,3	508.380,5	557.804,8	610.988,6	657.133,6	703.986,9	721.027,4	727.040,3	754.709,1	Transfers an private gemeinnützige Einricht.
	16.121,0	17.038,4	16.618,4	16.896,8	21.414,2	21.105,8	22.115,3	20.230,5	18.174,7	11.115,8	Transfers an private Haushalte
	20.307,8	24.037,4	33.356,9	32.902,4	33.174,1	29.317,8	31.666,8	31.914,1	39.216,8	47.509,1	Sonstige Ausgaben
	<b>Bundesländer ohne Wien</b>										
	360.126,8	357.405,9	376.635,2	381.701,2	405.986,0	429.299,3	467.812,8	472.887,2	473.966,8	503.352,9	Ausgaben insgesamt
	146.946,2	153.301,1	159.746,5	163.389,6	168.910,7	176.432,2	183.095,2	188.076,0	196.270,5	207.455,6	Personalaufwand
	3.084,1	5.390,1	9.762,6	6.231,1	7.013,9	7.382,3	8.230,1	8.140,8	8.358,8	17.169,7	Sachaufwand
	40,0	26,7	10,5	36,2	15,7	2,9	25,1	31,3	-	5,0	Investitionen
	3.300,0	950,0	-	-	-	-	-	-	-	8.500,0	Darlehen, Tilgungen, Anzahlungen
	190.794,0	180.613,3	190.426,5	194.828,0	207.881,5	223.771,1	254.821,2	256.865,7	250.294,8	255.689,8	Transfers an private gemeinnützige Einricht.
	15.226,1	16.076,9	15.747,7	15.486,5	20.314,4	19.968,1	20.328,4	18.547,5	16.915,6	9.544,5	Transfers an private Haushalte
	736,5	1.047,6	941,5	1.729,8	1.849,8	1.742,8	1.312,9	1.225,9	2.127,1	4.988,3	Sonstige Ausgaben
	<b>Gemeinden ohne Wien</b>										
	993.805,2	1.008.179,7	1.026.915,8	1.067.131,7	1.159.983,7	1.201.612,2	1.299.423,0	1.397.525,9	1.443.646,6	1.595.411,1	Ausgaben insgesamt
	555.062,3	576.551,8	605.696,1	631.510,8	660.604,0	696.676,1	741.029,1	786.157,3	828.905,0	898.614,4	Personalaufwand
	164.622,4	177.806,6	190.419,5	200.541,0	216.055,5	220.563,5	235.139,1	249.395,4	257.984,6	273.740,0	Sachaufwand
	167.377,9	131.854,9	90.337,8	93.512,7	124.020,8	124.928,8	147.565,4	186.046,2	165.604,4	212.855,1	Investitionen
	29.389,0	33.734,6	38.824,7	33.103,3	43.326,4	37.974,7	43.666,5	38.409,5	41.757,7	45.046,9	Darlehen, Tilgungen, Anzahlungen
	56.915,3	64.303,0	68.361,1	75.881,0	83.552,9	92.756,3	99.884,7	105.150,2	111.048,9	121.063,8	Transfers an private gemeinnützige Einricht.
	867,0	939,1	861,2	1.410,3	1.099,8	1.137,8	1.784,4	1.679,1	1.256,2	1.570,1	Transfers an private Haushalte
	19.571,3	22.989,8	32.415,4	31.172,6	31.324,3	27.575,0	30.353,9	30.688,3	37.089,7	42.520,8	Sonstige Ausgaben
	<b>Wien</b>										
	520.949,1	559.706,8	576.157,0	631.831,2	672.677,0	698.868,0	718.774,2	743.028,8	763.227,4	793.902,7	Ausgaben insgesamt
	227.547,3	237.759,8	248.595,2	255.674,4	268.023,4	279.004,2	293.223,8	301.069,2	310.821,4	330.432,4	Personalaufwand
	63.620,1	62.912,1	63.407,3	66.522,8	62.609,1	66.464,8	63.753,9	68.938,7	65.639,7	63.964,9	Sachaufwand
	5.860,1	4.476,5	14.552,1	22.538,2	22.490,3	12.792,7	11.888,1	13.366,1	20.412,3	20.878,8	Investitionen
	-	-	-	-	-	-	624,8	639,5	654,5	669,9	Darlehen, Tilgungen, Anzahlungen
	223.893,6	254.536,0	249.592,9	287.095,8	319.554,2	340.606,3	349.281,1	359.011,4	365.696,7	377.955,4	Transfers an private gemeinnützige Einricht.
	28,0	22,4	9,5	-	-	-	2,5	4,0	2,9	1,2	Transfers an private Haushalte
	-	-	-	-	-	-	-	-	-	-	Sonstige Ausgaben







Diese Seite wurde freigelassen, damit die folgende  
Tabelle auf einer geraden Seite beginnt.



**Tabelle 28 - Kinder in Kindertagesheimen nach Kategorien von Öffnungszeiten<sup>1)</sup> 2020/21**

Bundesland	Alter in vollendeten Lebensjahren zum 1.9.2020							
	0 bis 2 Jahre	3 bis 5 Jahre	0 Jahre	1 Jahr	2 Jahre	3 Jahre	4 Jahre	5 Jahre
	absolut							
<b>Kinder in Kindertagesheimen insgesamt, ohne Hortgruppen<sup>2)</sup></b>								
<b>Österreich</b>	<b>70.750</b>	<b>245.755</b>	<b>1.938</b>	<b>20.881</b>	<b>47.931</b>	<b>77.642</b>	<b>83.243</b>	<b>84.870</b>
Burgenland	2.417	7.517	49	642	1.726	2.417	2.594	2.506
Kärnten	3.591	13.260	45	1.163	2.383	3.904	4.544	4.812
Niederösterreich	11.882	47.997	106	1.950	9.826	15.828	16.222	15.947
Oberösterreich	8.109	43.925	56	1.953	6.100	13.596	15.269	15.060
Salzburg	3.933	15.828	67	1.246	2.620	4.799	5.476	5.553
Steiermark <sup>6)</sup>	5.906	30.418	125	1.803	3.978	8.764	10.557	11.097
Tirol	6.015	21.773	71	1.824	4.120	6.871	7.578	7.324
Vorarlberg	3.818	12.467	117	1.119	2.582	3.824	4.344	4.299
Wien	25.079	52.570	1.302	9.181	14.596	17.639	16.659	18.272
<b>in halbtägiger Kinderbetreuung<sup>3)</sup></b>								
Österreich	2.768	13.423	22	573	2.173	4.113	4.574	4.736
Burgenland	87	20	3	36	48	6	8	6
Kärnten	28	261	-	5	23	74	91	96
Niederösterreich	368	2.308	-	16	352	748	766	794
Oberösterreich	552	1.952	-	115	437	572	697	683
Salzburg	207	301	1	66	140	131	82	88
Steiermark <sup>6)</sup>	754	6.404	6	168	580	1.789	2.257	2.358
Tirol	232	356	3	59	170	117	129	110
Vorarlberg	540	1.801	9	108	423	676	543	582
Wien	-	20	-	-	-	-	1	19
<b>in ganztägiger Kinderbetreuung<sup>4)</sup></b>								
Österreich	19.898	78.579	248	4.792	14.858	24.658	26.904	27.017
Burgenland	892	1.945	14	278	600	641	677	627
Kärnten	475	3.898	1	112	362	1.152	1.338	1.408
Niederösterreich	5.344	24.923	26	591	4.727	8.284	8.356	8.283
Oberösterreich	5.042	27.283	24	1.170	3.848	8.440	9.446	9.397
Salzburg	1.557	3.324	31	534	992	981	1.188	1.155
Steiermark <sup>6)</sup>	2.344	6.825	51	753	1.540	1.973	2.349	2.503
Tirol	2.056	4.039	13	630	1.413	1.287	1.359	1.393
Vorarlberg	605	3.455	6	176	423	859	1.288	1.308
Wien	1.583	2.887	82	548	953	1.041	903	943
<b>in VIF-konformer Kinderbetreuung<sup>5)</sup></b>								
Österreich	45.310	127.388	1.647	14.981	28.682	41.160	42.402	43.826
Burgenland	1.181	4.622	29	275	877	1.491	1.577	1.554
Kärnten	2.702	5.152	42	969	1.691	1.619	1.702	1.831
Niederösterreich	6.071	19.932	79	1.338	4.654	6.557	6.796	6.579
Oberösterreich	2.113	10.850	30	601	1.482	3.471	3.768	3.611
Salzburg	1.741	8.568	31	544	1.166	2.624	2.918	3.026
Steiermark <sup>6)</sup>	2.617	15.164	66	848	1.703	4.445	5.226	5.493
Tirol	3.041	8.191	48	970	2.023	2.658	2.863	2.670
Vorarlberg	2.348	5.246	102	803	1.443	1.697	1.797	1.752
Wien	23.496	49.663	1.220	8.633	13.643	16.598	15.755	17.310
<b>in Einrichtungen, die die unteren Grenzen der Vorgaben nicht erreichen</b>								
Österreich	2.774	26.365	21	535	2.218	7.711	9.363	9.291
Burgenland	257	930	3	53	201	279	332	319
Kärnten	386	3.949	2	77	307	1.059	1.413	1.477
Niederösterreich	99	834	1	5	93	239	304	291
Oberösterreich	402	3.840	2	67	333	1.113	1.358	1.369
Salzburg	428	3.635	4	102	322	1.063	1.288	1.284
Steiermark <sup>6)</sup>	191	2.025	2	34	155	557	725	743
Tirol	686	9.187	7	165	514	2.809	3.227	3.151
Vorarlberg	325	1.965	-	32	293	592	716	657
Wien	-	-	-	-	-	-	-	-

Q: STATISTIK AUSTRIA. - 1) Gliederung gemäß der Vereinbarung gem. Art. 15a B-VG über den Ausbau des institutionellen Kinderbetreuungsangebots, BGBl. I Nr. 85/2014; diese Vereinbarung ist mit Kindergartenjahr 2017/18 ausgelaufen, für die Zwecke der zeitlichen Vergleichbarkeit werden die dort angeführten Definitionen der Gliederungskategorien auch in der vorliegenden Tabelle verwendet. - 2) Öffentliche und private elementare Kinderbildungs- und -betreuungseinrichtungen für Kinder bis zum Schuleintritt sowie betriebliche elementare Kinderbildungs- und -betreuungsangebote; ohne Hortgruppen, in denen unter-6-Jährige (meist vorzeitig Eingeschulte) betreut werden. - 3) Jeweils mindestens 45 Wochen pro Jahr, 20 Stunden wöchentlich, werktags von Montag bis Freitag, durchschnittlich vier Stunden täglich. - 4) Jeweils mindestens 45 Wochen pro Jahr, 30 Stunden wöchentlich, werktags von Montag bis Freitag, durchschnittlich sechs Stunden täglich; mit Angebot von Mittagessen. - 5) Jeweils mindestens 47 Wochen pro Jahr, 45 Stunden wöchentlich, werktags von Montag bis Freitag, an vier Tagen wöchentlich 9,5 Stunden; mit Angebot von Mittagessen. - 6) Mit Berücksichtigung der im Sommer geöffneten Wochen von eigenen Sommerbetreuungseinrichtungen am Standort bestehender Einrichtungen.

Alter in vollendeten Lebensjahren zum 1.9.2020								Bundesland
0 bis 2 Jahre	3 bis 5 Jahre	0 Jahre	1 Jahr	2 Jahre	3 Jahre	4 Jahre	5 Jahre	
in %								
<b>Kinder in Kindertagesheimen insgesamt, ohne Hortgruppen<sup>2)</sup></b>								
0,0	0,0	0,0	0,0	0,0	0,0	0,0	100,0	Österreich
0,0	0,0	0,0	0,0	0,0	0,0	0,0	100,0	Burgenland
0,0	0,0	0,0	0,0	0,0	0,0	0,0	100,0	Kärnten
0,0	0,0	0,0	0,0	0,0	0,0	0,0	100,0	Niederösterreich
0,0	0,0	0,0	0,0	0,0	0,0	0,0	100,0	Oberösterreich
0,0	0,0	0,0	0,0	0,0	0,0	0,0	100,0	Salzburg
0,0	0,0	0,0	0,0	0,0	0,0	0,0	100,0	Steiermark <sup>6)</sup>
0,0	0,0	0,0	0,0	0,0	0,0	0,0	100,0	Tirol
0,0	0,0	0,0	0,0	0,0	0,0	0,0	100,0	Vorarlberg
0,0	0,0	0,0	0,0	0,0	0,0	0,0	100,0	Wien
<b>in halbtägiger Kinderbetreuung<sup>3)</sup></b>								
3,9	5,5	1,1	2,7	4,5	5,3	5,5	5,6	Österreich
3,6	0,3	6,1	5,6	2,8	0,2	0,3	0,2	Burgenland
0,8	2,0	-	0,4	1,0	1,9	2,0	2,0	Kärnten
3,1	4,8	-	0,8	3,6	4,7	4,7	5,0	Niederösterreich
6,8	4,4	-	5,9	7,2	4,2	4,6	4,5	Oberösterreich
5,3	1,9	1,5	5,3	5,3	2,7	1,5	1,6	Salzburg
12,8	21,1	4,8	9,3	14,6	20,4	21,4	21,2	Steiermark <sup>6)</sup>
3,9	1,6	4,2	3,2	4,1	1,7	1,7	1,5	Tirol
14,1	14,4	7,7	9,7	16,4	17,7	12,5	13,5	Vorarlberg
-	-	-	-	-	-	-	0,1	Wien
<b>in ganztägiger Kinderbetreuung<sup>4)</sup></b>								
28,1	32,0	12,8	22,9	31,0	31,8	32,3	31,8	Österreich
36,9	25,9	28,6	43,3	34,8	26,5	26,1	25,0	Burgenland
13,2	29,4	2,2	9,6	15,2	29,5	29,4	29,3	Kärnten
45,0	51,9	24,5	30,3	48,1	52,3	51,5	51,9	Niederösterreich
62,2	62,1	42,9	59,9	63,1	62,1	61,9	62,4	Oberösterreich
39,6	21,0	46,3	42,9	37,9	20,4	21,7	20,8	Salzburg
39,7	22,4	40,8	41,8	38,7	22,5	22,3	22,6	Steiermark <sup>6)</sup>
34,2	18,6	18,3	34,5	34,3	18,7	17,9	19,0	Tirol
15,8	27,7	5,1	15,7	16,4	22,5	29,7	30,4	Vorarlberg
6,3	5,5	6,3	6,0	6,5	5,9	5,4	5,2	Wien
<b>in VIF-konformer Kinderbetreuung<sup>5)</sup></b>								
64,0	51,8	85,0	71,7	59,8	53,0	50,9	51,6	Österreich
48,9	61,5	59,2	42,8	50,8	61,7	60,8	62,0	Burgenland
75,2	38,9	93,3	83,3	71,0	41,5	37,5	38,1	Kärnten
51,1	41,5	74,5	68,6	47,4	41,4	41,9	41,3	Niederösterreich
26,1	24,7	53,6	30,8	24,3	25,5	24,7	24,0	Oberösterreich
44,3	54,1	46,3	43,7	44,5	54,7	53,3	54,5	Salzburg
44,3	49,9	52,8	47,0	42,8	50,7	49,5	49,5	Steiermark <sup>6)</sup>
50,6	37,6	67,6	53,2	49,1	38,7	37,8	36,5	Tirol
61,5	42,1	87,2	71,8	55,9	44,4	41,4	40,8	Vorarlberg
93,7	94,5	93,7	94,0	93,5	94,1	94,6	94,7	Wien
<b>in Einrichtungen, die die unteren Grenzen der Vorgaben nicht erreichen</b>								
3,9	10,7	1,1	2,6	4,6	9,9	11,2	10,9	Österreich
10,6	12,4	6,1	8,3	11,6	11,5	12,8	12,7	Burgenland
10,7	29,8	4,4	6,6	12,9	27,1	31,1	30,7	Kärnten
0,8	1,7	0,9	0,3	0,9	1,5	1,9	1,8	Niederösterreich
5,0	8,7	3,6	3,4	5,5	8,2	8,9	9,1	Oberösterreich
10,9	23,0	6,0	8,2	12,3	22,2	23,5	23,1	Salzburg
3,2	6,7	1,6	1,9	3,9	6,4	6,9	6,7	Steiermark <sup>6)</sup>
11,4	42,2	9,9	9,0	12,5	40,9	42,6	43,0	Tirol
8,5	15,8	-	2,9	11,3	15,5	16,5	15,3	Vorarlberg
-	-	-	-	-	-	-	-	Wien