



2019/20

KINDERTAGESHEIM- STATISTIK

Herausgegeben von STATISTIK AUSTRIA

 **Bundesministerium**
Arbeit, Familie und Jugend



Wien 2020

Impressum

Auskünfte

Für schriftliche oder telefonische Anfragen steht Ihnen in der Statistik Austria der Allgemeine Auskunftsdienst unter der Adresse

Guglgasse 13
1110 Wien
Tel.: +43 (1) 711 28-7070
e-mail: info@statistik.gv.at
Fax: +43 (1) 71128 7728

zur Verfügung.

Herausgeber und Hersteller

STATISTIK AUSTRIA
Bundesanstalt Statistik Österreich
1110 Wien
Guglgasse 13

Für den Inhalt verantwortlich

Mag. Elisabeth Mayerweck
Tel.: +43 (1) 711 28-7126
e-mail: elisabeth.mayerweck@statistik.gv.at

Finanziert aus Mitteln des
Bundesministeriums für Arbeit, Familie und Jugend

Umschlagfoto

Cäcilia Bachmann

Kommissionsverlag

Verlag Österreich GmbH
1010 Wien
Bäckerstraße 1
Tel.: +43 (1) 610 77-0
e-mail: order@verlagoesterreich.at

ISBN 978-3-903264-51-9

Das Produkt und die darin enthaltenen Daten sind urheberrechtlich geschützt. Alle Rechte sind der Bundesanstalt Statistik Österreich (STATISTIK AUSTRIA) vorbehalten. Bei richtiger Wiedergabe und mit korrekter Quellenangabe „STATISTIK AUSTRIA“ ist es gestattet, die Inhalte zu vervielfältigen, verbreiten, öffentlich zugänglich zu machen und sie zu bearbeiten. Bei auszugsweiser Verwendung, Darstellung von Teilen oder sonstiger Veränderung von Dateninhalten wie Tabellen, Grafiken oder Texten ist an geeigneter Stelle ein Hinweis anzubringen, dass die verwendeten Inhalte bearbeitet wurden.

Die Bundesanstalt Statistik Österreich sowie alle Mitwirkenden an der Publikation haben deren Inhalte sorgfältig recherchiert und erstellt. Fehler können dennoch nicht gänzlich ausgeschlossen werden. Die Genannten übernehmen daher keine Haftung für die Richtigkeit, Vollständigkeit und Aktualität der Inhalte, insbesondere übernehmen sie keinerlei Haftung für eventuelle unmittelbare oder mittelbare Schäden, die durch die direkte oder indirekte Nutzung der angebotenen Inhalte entstehen. Korrekturhinweise senden Sie bitte an die Redaktion.

© STATISTIK AUSTRIA

Artikelnummer: 20-1630-20

Verkaufspreis: € 15,00 (inkl. CD-ROM)

Wien 2020

Vorwort

Die aktuelle Struktur der österreichischen Kindertagesheime (Krippen, Kindergärten, Horte und altersgemischte Betreuungseinrichtungen) ist das Hauptthema der Publikation. Trends werden mittels Zeitreihen der Betreuungseinrichtungen für Bundesländer sichtbar gemacht.

Die Betreuung der Kinder im Vorschulalter wurde in den letzten Monaten ein prioritäres Thema der Bildungs- und Sozialpolitik. Verfügbarkeit der Ressourcen, Betreuungsquoten und Kosten für Kindergarten-Pflichtjahre sind Beispiele für Themen, die in diesem Kontext aktuell geworden sind, wobei die regionalen Aspekte eine wesentliche Rolle spielen. Der Band stellt eine wichtige Entscheidungshilfe für institutionelle Familienpolitik dar und dokumentiert, gegliedert nach Bundesländern und Betreuungsformen, die Anzahl der Kindertagesheime, Öffnungszeiten, Schließtage u.a. für das Berichtsjahr 2019/20. Angaben über das Alter, die Staatsangehörigkeit sowie die Dauer der Anwesenheit im Kindertagesheim charakterisieren die betreuten Kinder. Die Personaltabelle schließt das Erhebungsprogramm ab; das Betreuungspersonal wird nach Alter, Verwendung und Geschlecht dargestellt.

Mit dieser Publikation setzt die Statistik Austria eine seit 1972 bestehende Reihe fort. Als Konsequenz des Bundesstatistikgesetzes 2000 erscheint diese Publikation in Kooperation mit den Bundesländern im direkten Auftrag des Bundesministeriums für Familien und Jugend.



Prof. Dr. Tobias Thomas

Fachstatistischer Generaldirektor der STATISTIK AUSTRIA

Wien, im Juni 2020

Inhaltsverzeichnis

Ergebnisse und Grafiken	11
--------------------------------------	-----------

Hinweise und Definitionen	19
--	-----------

Grafiken

Grafik 1: Kindertagesheime im Jahr 2019 nach dem Erhalter	11
Grafik 2: Kindertagesheime im Jahr 2019 nach den Öffnungszeiten	12
Grafik 3: Kindertagesheime im Jahr 2019 nach geöffneten Wochen pro Jahr	12
Grafik 4: Kindertagesheime im Jahr 2019 nach dem Beginn der Öffnungszeiten	13
Grafik 5: Kindertagesheime im Jahr 2019 nach dem Ende der Öffnungszeiten	13
Grafik 6: Kindertagesheime im Jahr 2019 nach geöffneten Stunden pro Betriebstag	13
Grafik 7: Kinder in Kindertagesheimen im Jahr 2019 nach der Dauer der Anwesenheit	14
Grafik 8: Kinder in Kindertagesheimen im Jahr 2019 nach der Staatsangehörigkeit	14
Grafik 9: Betreuungsquoten der 3-, 4- und 5-Jährigen	15
Grafik 10: Betreuungsquoten 2019	15
Grafik 11: Betreuungsquote der 3-Jährigen Kinder 2019	16
Grafik 12: Betreuungsquote der 4-Jährigen Kinder 2019	16
Grafik 13: Betreuungsquote der 5-Jährigen Kinder 2019	17

Tabelle im Textteil

Tabelle 1: Tageselternbetreuung und Kindergruppen im Jahr 2019	24
--	----

TABELLEN

Zeitreihen

Zeitreihe 1	Krippen und Kleinkindbetreuungseinrichtungen in den Bundesländern 1972/73 - 2019/20	29
Zeitreihe 2	Kindergärten in den Bundesländern 1972/73 - 2019/20	39
Zeitreihe 3	Horte in den Bundesländern 1972/73 - 2019/20	49
Zeitreihe 4	Altersgemischte Kinderbetreuungseinrichtungen in den Bundesländern 1997/98 - 2019/20	59

Tabellenteil über das Berichtsjahr 2019/20

Tabelle 1	Kindertagesheime nach dem Erhalter 2019/20	66
Tabelle 2	Kindertagesheime nach geöffneten Tagen pro Woche und ganz- bzw. halbtägiger Öffnungszeit 2019/20	67
Tabelle 3	Kindertagesheime nach geöffneten Wochen 2019/20	68
Tabelle 4	Kindertagesheime nach dem Beginn der Öffnungszeit 2019/20	69
Tabelle 5	Kindertagesheime nach dem Ende der Öffnungszeit 2019/20	70
Tabelle 6	Kindertagesheime nach der Anzahl der geöffneten Stunden pro Betriebstag 2019/20	71
Tabelle 7	Kindertagesheime nach Schließtagen 2019/20	72
Tabelle 8	Kindertagesheime 2019/20 nach der Gruppenanzahl und der Form der Betreuungseinrichtung	74

Tabelle 9	Gruppen in Kindertagesheimen 2019/20 nach der Form der Betreuungsgruppe	75
Tabelle 10	Kinder in Kindertagesheimen nach dem Geschlecht und dem Erhalter 2019/20	76
Tabelle 11	Kinder in Kindertagesheimen nach Anwesenheitsdauer und Einnahme von Mittagessen 2019/20	77
Tabelle 12	Kinder in Kindertagesheimen nach dem Alter 2019/20	78
Tabelle 13	Kinder in Kindertagesheimen nach der Staatsangehörigkeit 2019/20	80
Tabelle 14	Kinder in Kindertagesheimen mit nicht-deutscher Umgangssprache 2019/20	82
Tabelle 15	Kinder in Kindertagesheimen nach der Anzahl der geöffneten Stunden pro Betriebstag 2019/20	83
Tabelle 16	Kinder in Kindertagesheimen nach der Anzahl der jährlichen Schließtage 2019/20	84
Tabelle 17	Kinder in Kindertagesheimen 2019/20 nach der Anzahl der Betreuungsgruppen in der Einrichtung	85
Tabelle 18	Kinderbetreuungsquoten nach Einzeljahren 2019/20	86
Tabelle 19	Kinderbetreuungsquoten der 0- bis 2-jährigen und 3- bis 5-jährigen Kinder 1995 bis 2019	87
Tabelle 20	Kinderbetreuungsquoten 2018 im internationalen Vergleich	88
Tabelle 21.1	Betreuungspersonal insgesamt in Kindertagesheimen nach dem Alter 2019/20	89
Tabelle 21.2	Männliches Betreuungspersonal in Kindertagesheimen nach dem Alter 2019/20	90
Tabelle 21.3	Weibliches Betreuungspersonal in Kindertagesheimen nach dem Alter 2019/20	91
Tabelle 22	Betreuungspersonal in Kindertagesheimen nach der Verwendung 2019/20	92
Tabelle 23	Betreuungspersonal in Kindertagesheimen nach dem Beschäftigungsausmaß 2019/20	93
Tabelle 24	Qualifiziertes Fachpersonal in Kindertagesheimen nach der Ausbildung 2019/20	94
Tabelle 25.1	Kindertagesheime in den Politischen Bezirken 2019/20	96
Tabelle 25.2	Krippen und Kleinkindbetreuungseinrichtungen in den Politischen Bezirken 2019/20	98
Tabelle 25.3	Kindergärten in den Politischen Bezirken 2019/20	100
Tabelle 25.4	Horte in den Politischen Bezirken 2019/20	102
Tabelle 25.5	Altersgemischte Einrichtungen in den Politischen Bezirken 2019/20	104
Tabelle 26	Ausgaben der öffentlichen Hand für Kindertagesheime 2000 bis 2018	106
Tabelle 27	Ausgaben der öffentlichen Hand für Kindertagesheime nach Bundesländern	108
Tabelle 28	Kinder in Kindertagesheimen nach Kategorien von Öffnungszeiten 2019/20	112



Ergebnisse Grafiken

Einrichtungen und Kinder

In Österreich gibt es im aktuellen Berichtsjahr 2019/20 9414 institutionelle Kinderbetreuungseinrichtungen (ohne Saisontagesheime); davon sind 4.566 Kindergärten, 2.310 Kinderkrippen und Kleinkindbetreuungseinrichtungen, 951 Horte und 1.587 altersgemischte Betreuungseinrichtungen. Im Fünfjahresvergleich zeigt sich, dass dabei die Anzahl der Krippen und Kleinkindbetreuungseinrichtungen (+ 39,6%) stark zugenommen hat. Der leichte Rückgang bei den Kindergartenstandorten (- 2,5% gegenüber 2014) ist dadurch erklärbar, dass immer mehr Einrichtungen als altersgemischte Kinderbetreuungseinrichtungen – in denen neben Kindergartenkindern auch Kinder im Vorschulalter oder nachmittags teilweise zusätzlich auch Schüler betreut werden – geführt werden.

Während bei den Kindergärten knapp drei Viertel (72,4%) von öffentlichen Gebietskörperschaften (Bund, Länder, Gemeinden) erhalten werden, sind bei Krippen und Kleinkindbetreuungseinrichtungen und altersgemischten Betreuungseinrichtungen die Mehrheit in privater Trägerschaft. (Grafik 1).

Grafik 1: Kindertagesheime im Jahr 2019 nach dem Erhalter

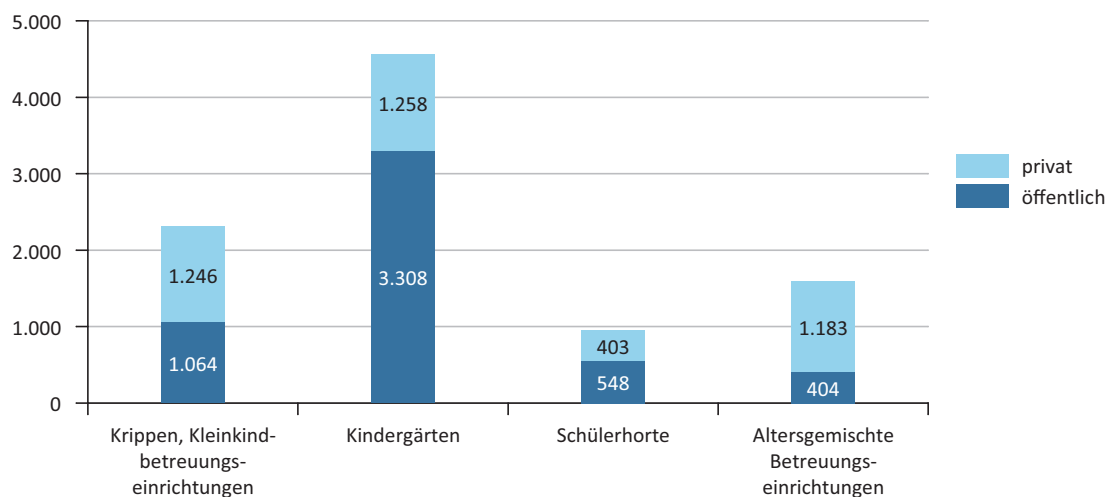

Q: STATISTIK AUSTRIA; Kindertagesheimstatistik 2019/20.

Mit Stichtag 15. Oktober 2019 waren bundesweit 371.570 Kinder in Kindertagesheimen eingeschrieben. Mit 227.313 Kindern war der Großteil davon in Kindergartengruppen untergebracht, 47.282 besuchten Krippengruppen und Kleinkindbetreuungsgruppen, 51.665 Hortgruppen und 45.310 altersgemischte Betreuungsgruppen.

Öffnungszeiten

Mehr als neun von zehn Kindertagesheimen werden ganztägig geführt (Öffnungsdauer mindestens sechs Stunden), von diesen wiederum haben über 99,6% auch über Mittag geöffnet. Einrichtungen, die über Mittag schließen, findet man ausschließlich im Westen Österreichs (Tirol und Vorarlberg). Nur vereinzelt gibt es Kinderbetreuungseinrichtungen, die auch an Samstagen bzw. Sonntagen geöffnet haben: bundesweit sind es 11, die an mehr als fünf Tagen in der Woche geöffnet haben (Grafik 2).

Drei von zehn Kindertagesheimen haben 51 bis 52 Wochen pro Jahr geöffnet (30,7%). 18,7 Prozent der Einrichtungen kommen auf 49 bis 50 geöffnete Wochen, 18,8 Prozent auf 47 bis 48, 19,3 Prozent auf 45 bis 46, 4,8 Prozent auf 43 bis 44 und 2,5 Prozent auf 41 bis 42 Wochen. Nur 5,2 Prozent der Einrichtungen haben 40 oder weniger Wochen offen (Grafik 3).

Ein durchschnittliches Kindertagesheim hat 21,1 Betriebstage pro Jahr geschlossen; die meisten Schließtage fallen in die Sommerferien (durchschnittlich 10,7). Genau fünf Betriebstage ist im Durchschnitt in den Weihnachtsferien geschlossen, knapp drei Tage in den Osterferien und ein bis zwei Tage in den Semesterferien. Nach Betreuungsformen betrachtet haben Krippen und Kleinkindbetreuungseinrichtungen bzw. altersgemischte Betreuungseinrichtungen die wenigsten Schließtage pro Jahr (16,5 bzw. 13). Kindergärten kommen im Durchschnitt auf 25,4

geschlossene Tage, Horte auf 25,3 Tage. Im Bundesländervergleich verzeichnet das Burgenland die meisten geschlossenen Betriebstage pro Jahr (31,9), Wien die wenigsten (6,9).

Grafik 2: Kindertagesheime im Jahr 2019 nach den Öffnungszeiten

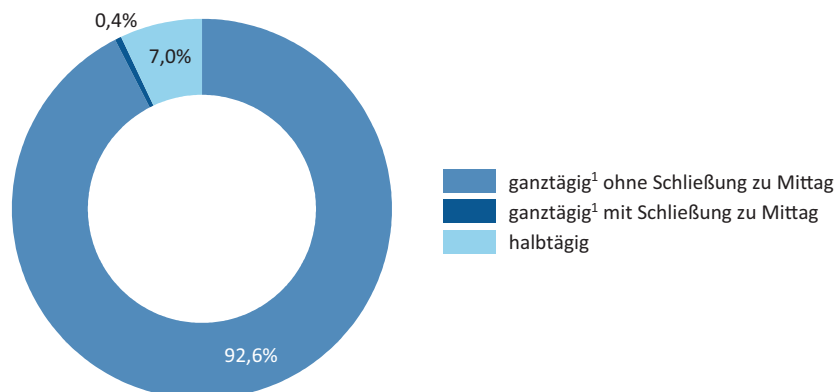

Q: STATISTIK AUSTRIA; Kindertagesheimstatistik 2019/20. - 1) Öffnungsdauer von 6 und mehr Stunden.

Grafik 3: Kindertagesheime im Jahr 2019 nach geöffneten Wochen pro Jahr

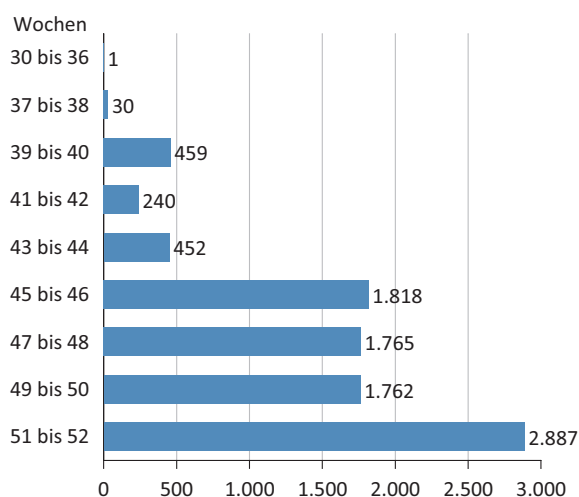

Q: STATISTIK AUSTRIA; Kindertagesheimstatistik 2019/20.

Betrachtet man den Beginn der Öffnungszeiten im Detail, zeigt sich, dass mehr als 85 Prozent der Krippen und Kleinkindbetreuungseinrichtungen und mehr als 90 Prozent der Kindergärten im Durchschnitt bereits vor 7.30 Uhr für die Kinderbetreuung zur Verfügung stehen (Grafik 4). Knapp die Hälfte der Krippen und Kleinkindbetreuungseinrichtungen und acht von zehn Horten haben bis mindestens 17.00 Uhr geöffnet. Bei den Kindergärten sperrt ein Fünftel vor 14.00 Uhr zu, während jeder Dritte bis mindestens 17.00 Uhr geöffnet hat (Grafik 5). Vier von zehn Kindertagesheimen bieten für zehn und mehr Stunden Kinderbetreuung an. Nur 6,9 Prozent der Kindertagesheime hat durchschnittlich weniger als sechs Stunden pro Tag geöffnet. (Grafik 6).

Von den Kindern werden 49,6 Prozent ganztägig in Kindertagesheimen betreut, 38,1 Prozent besuchen die Betreuungseinrichtung nur vormittags. Der Rest wird, überwiegend in Horten, nur nachmittags betreut. In Kindergärten gibt es in Wien die anteilmäßig meisten ganztägig betreuten Kinder (79,1%), die wenigsten in Vorarlberg (25,5%). (Grafik 7).

Grafik 4: Kindertagesheime im Jahr 2019 nach dem Beginn der Öffnungszeiten

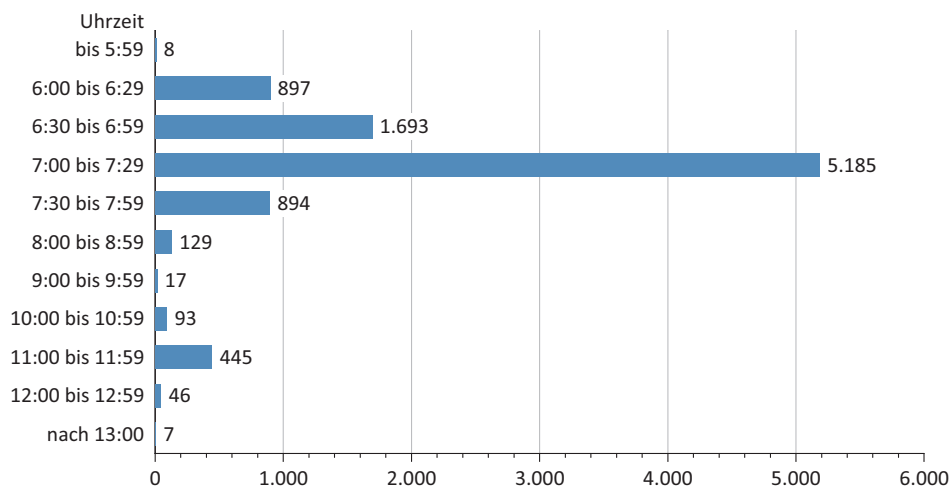

Q: STATISTIK AUSTRIA; Kindertagesheimstatistik 2019/20

Grafik 5: Kindertagesheime im Jahr 2019 nach dem Ende der Öffnungszeiten

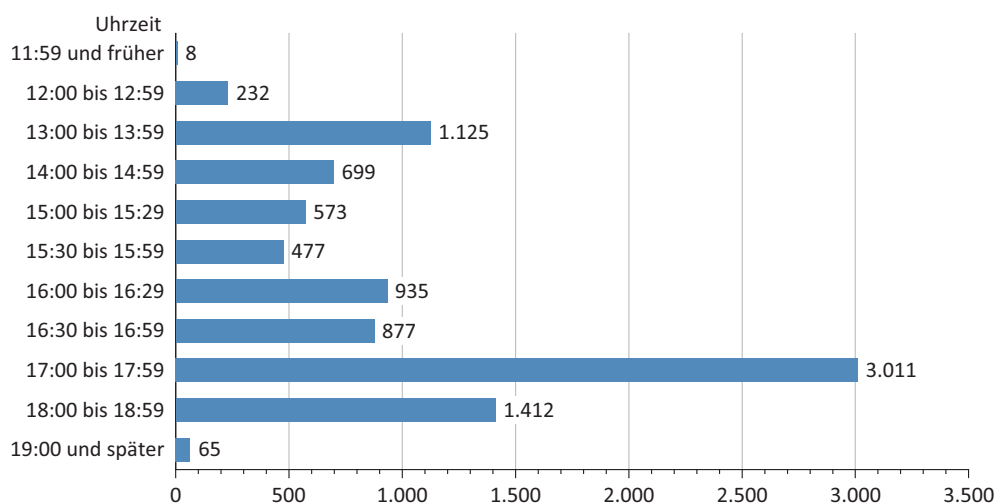

Q: STATISTIK AUSTRIA; Kindertagesheimstatistik 2019/20

Grafik 6: Kindertagesheime im Jahr 2019 nach geöffneten Stunden pro Betriebstag

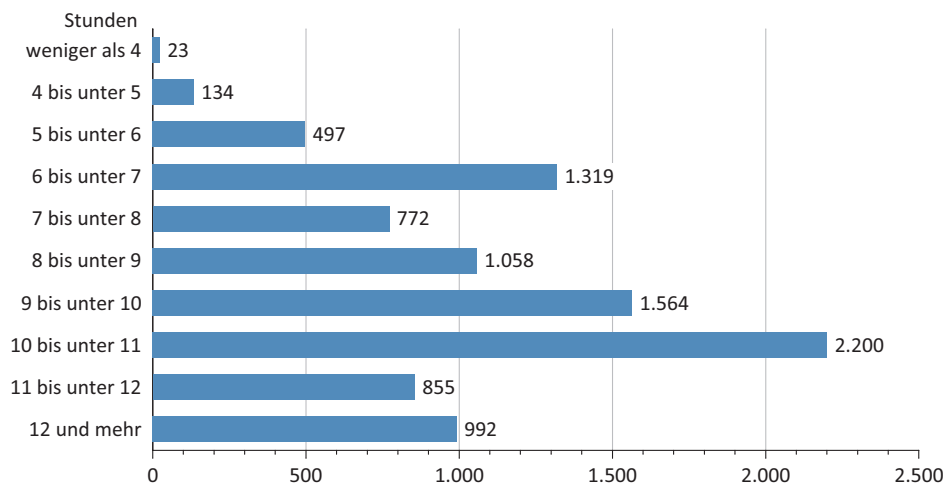

Q: STATISTIK AUSTRIA; Kindertagesheimstatistik 2019/20

Grafik 7: Kinder in Kindertagesheimen im Jahr 2019 nach der Dauer der Anwesenheit

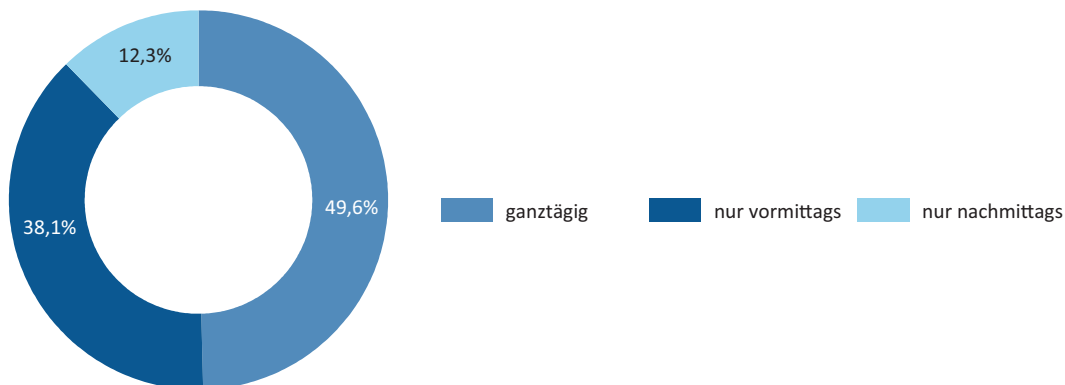

Q: STATISTIK AUSTRIA; Kindertagesheimstatistik 2019/20

Kinder nach der Staatsangehörigkeit und der Muttersprache

Mehr als 19 Prozent der in Kindertagesheimen betreuten Kinder haben nicht die österreichische Staatsbürgerschaft. Mehr als ein Fünftel der ausländischen Kinder kommt aus den Ländern des ehemaligen Jugoslawien, jeweils 7,9 Prozent sind deutsche und 8 Prozent sind türkische Staatsbürger. Der Ausländeranteil in Kindertagesheimen entspricht in etwa jenem der gleichaltrigen Wohnbevölkerung. In Wien (33,6%) ist der Ausländeranteil in Kindertagesheimen am größten, im Burgenland (12,6%) am kleinsten (Grafik 8). In etwa jedes fünfte Kind, das in einer institutionellen Betreuungseinrichtung untergebracht ist, hat nicht Deutsch als Muttersprache (Daten ohne Wien). Nach Bundesländern betrachtet finden sich in Oberösterreich und Vorarlberg die anteilmäßig meisten Kinder mit nicht deutscher Muttersprache (26,6% bzw. 26,3%), während Kärnten (15,1%) recht deutlich unter dem Österreich-Durchschnitt (22%) liegt. Für das Bundesland Wien liegen in diesem Bereich keine Daten vor.

Grafik 8: Kinder in Kindertagesheimen im Jahr 2019 nach der Staatsangehörigkeit ¹⁾

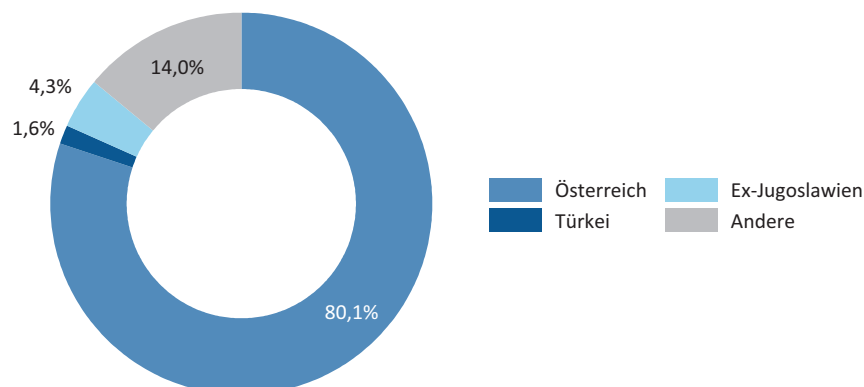

Q: STATISTIK AUSTRIA; Kindertagesheimstatistik 2019/20. - 1) Ohne Steiermark.

Betreuungsquoten

Betrachtet man die Entwicklung der Betreuungsquoten der 3-, 4- und 5-jährigen Kinder (den Anteil der in Kindertagesheimen betreuten Kinder, bezogen auf die gleichaltrige Wohnbevölkerung) in den letzten zehn Jahren, zeigt sich, dass bei allen drei Alterskategorien beträchtliche Anstiege zu erkennen sind. So erhöhte sich die Betreuungsquote der 3-Jährigen von 77,6 Prozent im Jahr 2009 auf mittlerweile 86,5 Prozent. Bei den 4-Jährigen wurde in den letzten zehn Jahren eine Steigerung von 93,8 auf 96,1 Prozent verzeichnet, bei den 5-Jährigen von 93,9 auf 97,6 Prozent (Grafik 9).

So deutlich diese Entwicklung auch ist, bei den 3-jährigen Kindern liegt Österreich im internationalen Vergleich noch immer zurück. Dies zeigt sich bei Betrachtung einer Studie von EUROSTAT über das Berichtsjahr 2015; dabei ist anzumerken, dass in dieser Studie die Berechnung der Alterskategorien nicht wie für nationale Zwecke

zum Stichtag im September, sondern zum Jahresende erfolgte, ein direkter Vergleich der für Österreich ausgewiesenen Werte mit den in den Grafiken 9 und 11 bis 13 dargestellten Daten ist somit nicht möglich. Im europäischen Vergleich der Betreuungsquoten des Berichtsjahres 2015 zeigt sich jedenfalls, dass der für Österreich ausgewiesene Wert bei den 3-jährigen Kindern noch immer recht deutlich unter dem Durchschnitt der 28 EU-Staaten („EU-28“) lag. Bei der Betreuungsquote der 4-jährigen Kinder befand sich Österreich nur knapp unter dem EU-Durchschnitt (Grafik 10), bei den 5-Jährigen sogar knapp darüber.

Grafik 9: Betreuungsquoten der 3-, 4- und 5-Jährigen

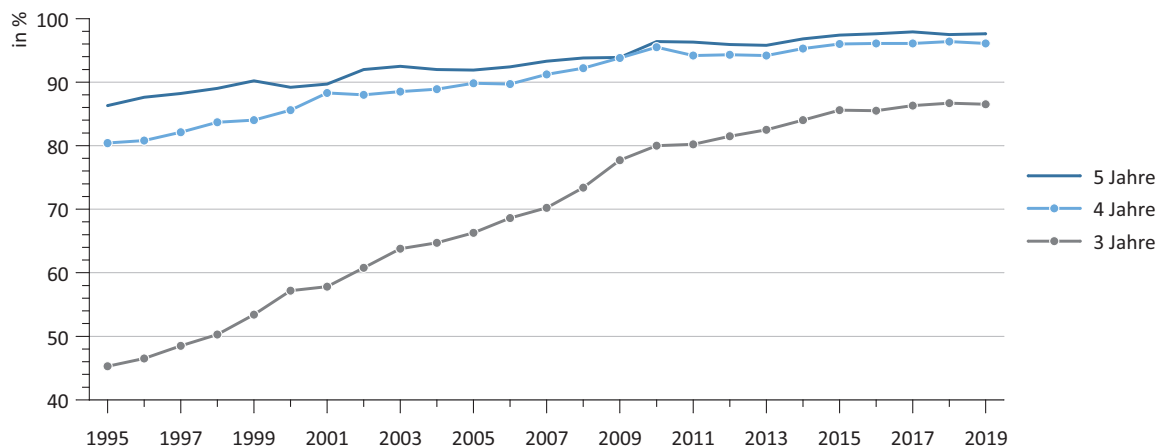

Q: STATISTIK AUSTRIA; Kindertagesheimstatistik 2019/20

Grafik 10: Betreuungsquoten 2019

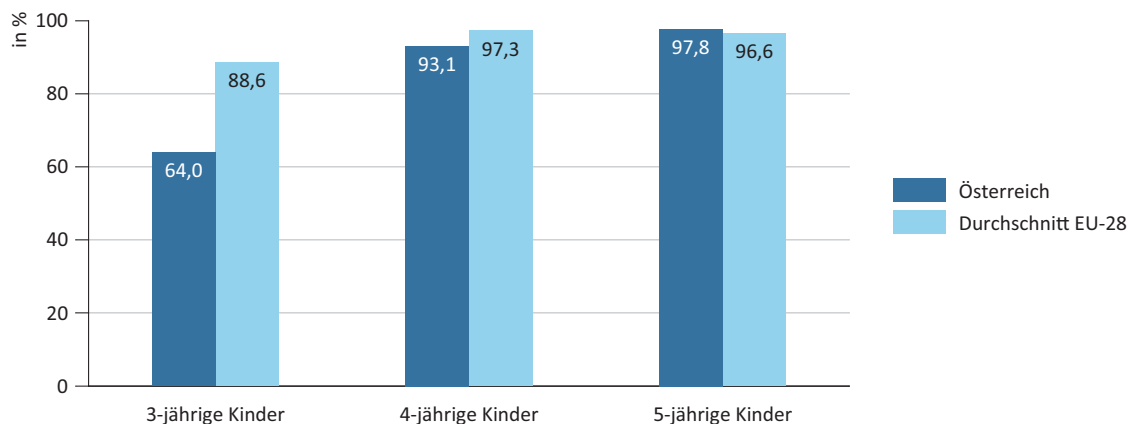

Q: STATISTIK AUSTRIA; Kindertagesheimstatistik 2019/20. - 1) Bezüglich Altersabgrenzung siehe Text.

Beim Vergleich der Betreuungsquoten der einzelnen Bundesländer zeigt sich, dass bei den 3-jährigen Kindern Niederösterreich (95,8%) und das Burgenland (95,6%) recht deutlich über dem Österreich-Durchschnitt von 86,5 Prozent liegen. Die niedrigsten Betreuungsquoten in dieser Alterskategorie werden in der Steiermark (73,6%) und in Kärnten (77%) ausgewiesen (Grafik 11). Bei den 4-Jährigen liegt die Betreuungsquote im Österreich-Durchschnitt mittlerweile bei 96,1%, bei den 5-Jährigen (inkl. vorzeitig eingeschulter Kinder) bei 98,5%. Die Bundesländerwerte für die Quoten in diesen Altersklassen sind in Grafik 12 bzw. Grafik 13 dargestellt.

Grafik 11: Betreuungsquote der 3-Jährigen Kinder 2019

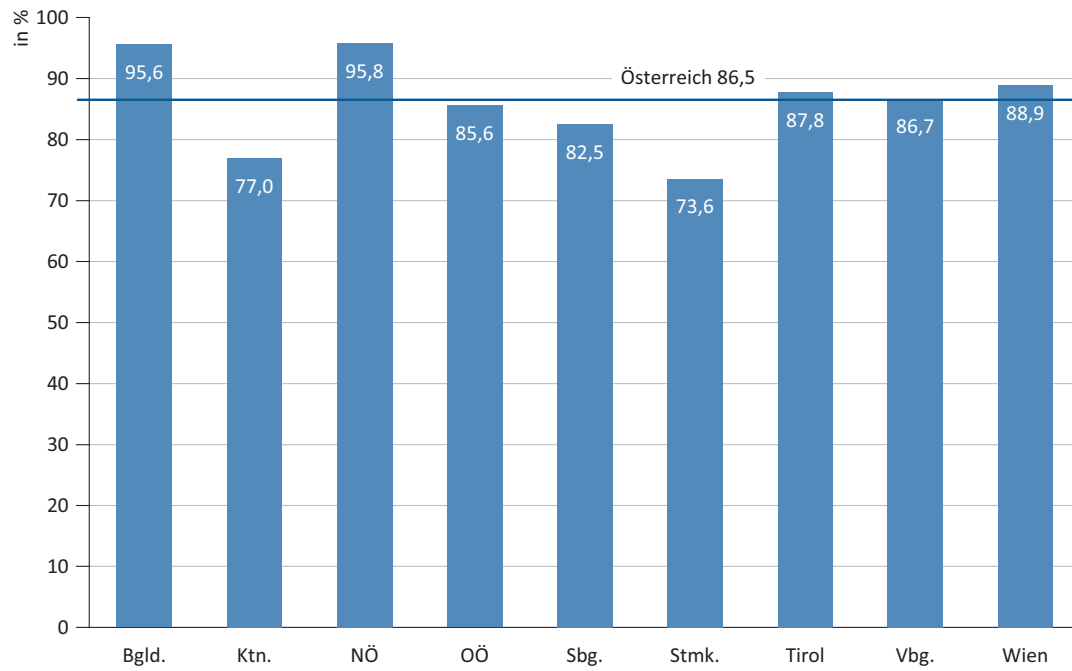

Q: STATISTIK AUSTRIA; Kindertagesheimstatistik 2019/20.

Grafik 12: Betreuungsquote der 4-Jährigen Kinder 2019

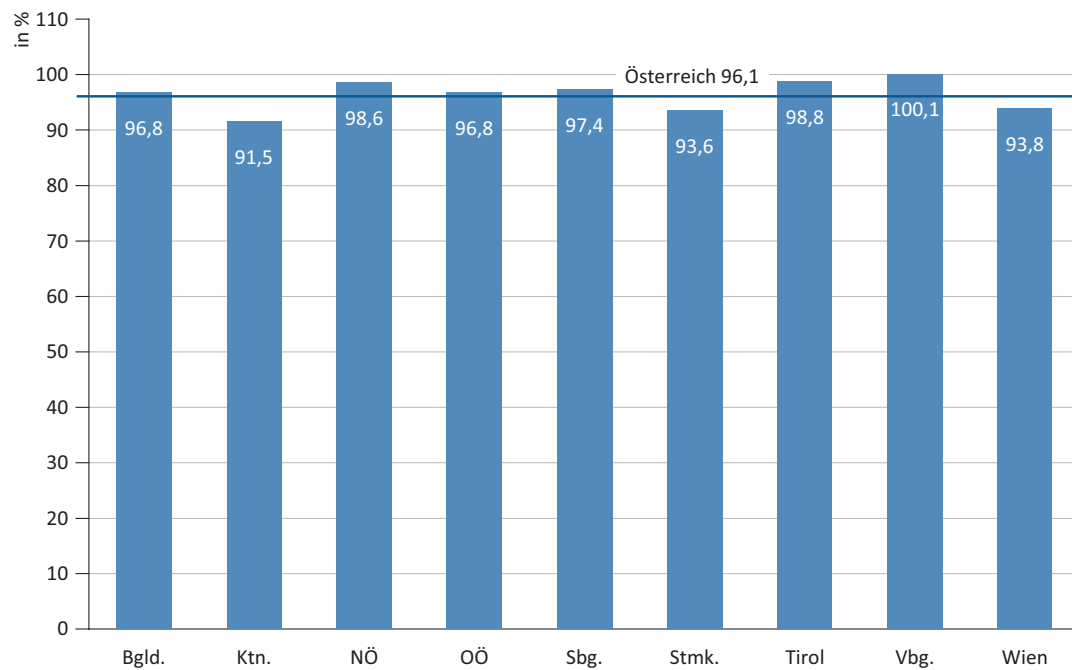

Q: STATISTIK AUSTRIA; Kindertagesheimstatistik 2019/20.

Grafik 13: Betreuungsquote der 5-Jährigen Kinder 2019

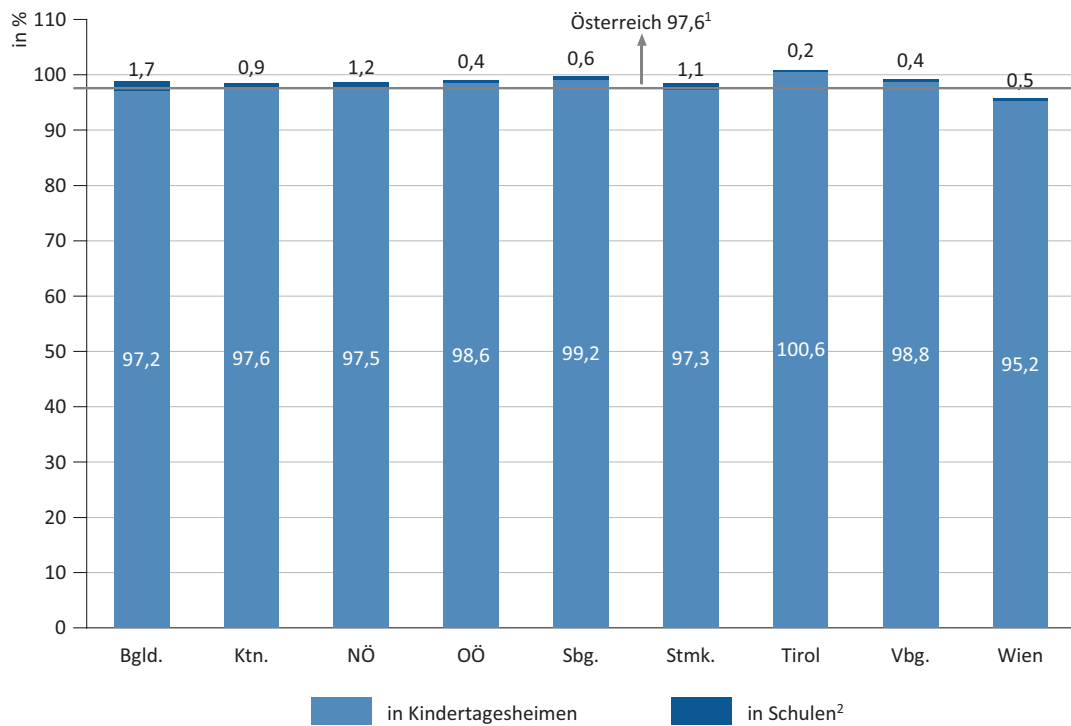

Q: STATISTIK AUSTRIA; Kindertagesheimstatistik 2019/20. - 1) Davon 97,6% in Kindertagesheimen, 0,7% in Schulen. - 2) Vorzeitig eingeschulte 5-Jährige Kinder, ohne 5-Jährige Kinder in Schülerhorten.

Hinweise
Definitionen

1 Allgemeines

Durch das Bundesstatistikgesetz 2000 wurde das Österreichische Statistische Zentralamt mit Wirksamkeit vom 1. Jänner 2000 aus dem Bundesdienst ausgegliedert und als Bundesanstalt „Statistik Österreich“ (Markenname Statistik Austria) errichtet. Gemäß § 73 Abs. 3 Bundesstatistikgesetz (BGBl. 163/1999 vom 17.8.1999) benötigte die jährliche Kindertagesheimstatistik, die seit dem Berichtsjahr 1972/73 auf Basis einer Vereinbarung mit den Bundesländern erstellt wurde, ab dem Berichtsjahr 2003/04 eine neue rechtliche Basis oder wäre einzustellen gewesen.

Fragen zur Kinderbetreuung gewinnen, auch im Zusammenhang mit der möglichen Vereinbarkeit von Familie und Beruf, immer mehr an Bedeutung. Bund und Länder waren sich daher einig, dass es auch künftig einheitliche, über alle Bundesländer vergleichbare Daten zur Kinderbetreuung geben muss. Es wurde daher als sinnvoll erachtet, eine rechtliche Basis zu schaffen, die es der Statistik Austria ermöglicht, auch künftig eine einheitliche Kindertagesheimstatistik zu erstellen. Nach mehreren Verhandlungen mit verschiedenen Bundesstellen und den Ländern wurde schließlich vereinbart, dass ab dem Erhebungsjahr 2003/04

- die Bundesländer die Daten zur Kindertagesheimstatistik selbst erheben und der Statistik Austria kostenlos elektronisch zur Verfügung stellen;
- die Statistik Austria im Auftrag des Familienministeriums eine einheitliche Analyse, Auswertung und Publikation dieser Daten vornimmt.

In mehreren Arbeitsgruppensitzungen haben sich die Bundesländer auf ein einheitliches Fragenprogramm und ein einheitliches Merkmals- und Ausprägungsverzeichnis geeinigt. Die Steiermark konnte allerdings als einziges Bundesland in den Berichtsjahren 2003/04 bis 2009/10 einen Teil dieses Fragenprogramms hinsichtlich der Kinderdaten nicht vollständig bedienen. Während in den Berichtsjahren 2010/11 bis 2017/18 auch von der Steiermark die Datenbestände mit allen benötigten Merkmalen übermittelt werden konnten, liegen seit dem Berichtsjahr 2018/19 von der Steiermark bei vier Erhebungsmerkmalen der betreuten Kinder wiederum unvollständige Daten vor. Vom Bundesland Wien können seit dem Berichtsjahr 2014/15 keine Einzeldaten des Personals und keine Daten über private Horte zur Verfügung gestellt werden. Im Falle fehlender Daten wurden dabei Werte geschätzt, die für die Vervollständigung von Zeitreihen benötigt werden.

Seit dem Berichtsjahr 2014/15 erfolgte die Datenerhebung in allen Bundesländern in elektronischer Form; die elektronischen Daten werden beim Land gesammelt, geprüft und an die Statistik Austria zur Endprüfung und Auswertung übermittelt.

Auf Basis eines Werkvertrages mit dem zuständigen Ressort (2003/04 bis 2005/06: Bundesministerium für soziale Sicherheit, Generationen und Konsumentenschutz; 2006/07 und 2007/08: Bundesministerium für Gesundheit, Familie und Jugend; 2008/09 bis 2012/13: Bundesministerium für Wirtschaft, Familien und Jugend; 2013/14 bis 2016/17: Bundesministerium für Familien und Jugend; ab 2017/18: Bundeskanzleramt, Bundesministerin für Frauen, Familien und Jugend) werden die von den Bundesländern elektronisch übermittelten Datenbestände von der Statistik Austria einheitlich ausgewertet und analysiert. Dieser Werkvertrag umfasst weiters die Erzeugung der hier vorliegenden Publikation „Kindertagesheimstatistik“, die Bereitstellung von Übersichtstabellen im Internet und die Wartung des Adressbestandes der Betreuungseinrichtungen.

2 Erhebungsumfang

Zur Abgrenzung des Erhebungsumfanges wurde der Begriff „institutionelle Kinderbetreuung“ nach folgenden Kriterien definiert:

- regelmäßige und ganzjährige Kinderbetreuung,
- betrieben mit öffentlicher Förderung,
- durch ausgebildetes Personal,
- ohne Anwesenheit der Eltern,
- an mindestens 30 Wochen pro Jahr,

- an mindestens 4 Tagen pro Woche,
- an mindestens 15 Stunden pro Woche.

Grundsätzlich ausgenommen und daher nicht in die Datenerhebung inkludiert sind Tageseltern, Spielgruppen, Internate, Ganztagschulen und Schülerheime.

Die von den Bundesländern durchgeführte Datenerhebung zur Kindertagesheimstatistik umfasste somit folgende Betreuungseinrichtungen:

- Krippen, Kleinkindbetreuungseinrichtungen (Kleinkinderkrippen, Krabbelstuben),
- Kindergärten (allgemeine Kindergärten, Integrations-, Sonder- und Übungskindergärten),
- Horte (allgemeine Horte, Integrations-, Sonder-, Übungshorte und ähnliche Schülerbetreuungseinrichtungen)
- altersgemischte Kinderbetreuungseinrichtungen (z.B. Tagesheimstätten, Kindergruppen u.ä.).

3 Erhebungsstichtag

Stichtag für die Durchführung der Datenerhebung des Berichtsjahres 2019/20 durch die Bundesländer war grundsätzlich der 15. Oktober 2019.

4 Hinweise zu den Zeitreihen und Tabellen

Im Vergleich zu früheren Publikationen ist zu beachten, dass seit der Broschüre 2004/05 in den Zeitreihen saisonmäßig geführte Kinderbetreuungseinrichtungen (d.h. Einrichtungen, die nur in den Sommermonaten geöffnet waren) nicht mehr beinhaltet sind.

Bei Tabellen, die die Zahl der Einrichtungen nach einzelnen Formen (Krippen, Kindergärten usw.) ausweisen, muss bedacht werden, dass diese Werte nicht die Anzahl der Standorte, sondern die der geführten Formen ausdrücken. Wenn z.B. an einem Standort eine Krippe und ein Kindergarten geführt werden, so werden beide Formen gezählt und der entsprechenden Tabelle zugeordnet. Die in dieser Broschüre veröffentlichte Anzahl der Einrichtungen kann somit durchaus von den Zahlen, die von den einzelnen Bundesländern in eigenen Publikationen veröffentlicht wurden, abweichen. In den Zeitreihen ist die Zunahme bei der Anzahl altersgemischter Betreuungseinrichtungen in Wien seit 2003/04 daher teils dadurch bedingt, dass in bestehenden Kindergärten einzelne Gruppen als altersgemischte Betreuungsgruppen (Tagesheimstätten, Familiengruppen) geführt werden. Zusätzlich ist zu berücksichtigen, dass die in den Bundesländern angebotenen Betreuungsangebote nicht in allen Fällen exakt den in der Kindertagesheimstatistik ausgewiesenen Gruppenformen zuordenbar sind und es daher bei Veränderungen in der Zuteilung zu den bestehenden Kategorien zu Schwankungen kommen kann.

In Niederösterreich werden in Kindergärten geführte altersgemischte Gruppen nicht als eigene Kindertagesheimstandorte ausgewiesen. Die in den Zeitreihen bei der Anzahl der Einrichtungen und der Gruppen erkennbaren Verschiebungen sind vor allem erhebungstechnisch bedingt. Tagesbetreuungseinrichtungen, in denen nur Kinder im Alter von unter drei Jahren betreut werden, werden in der Kategorie „Krippen, Kleinkindbetreuungseinrichtungen“ ausgewiesen.

In Oberösterreich werden ab dem Erhebungsjahr 2009/10 im Gegensatz zu den Vorjahren jene Einrichtungen, in denen (nur) altersgemischte Gruppen geführt werden, bei Krippen bzw. Kindergärten ausgewiesen.

In Tirol werden seit dem Berichtsjahr 2005/06 Kindergruppen, die die unter Punkt 2 angeführten Kriterien der institutionellen Kinderbetreuung erfüllen, bei den Krippen ausgewiesen. Kindergruppen, die weniger als 15 Stunden pro Woche bzw. weniger als vier Tage pro Woche geöffnet sind, scheinen in der nebenstehenden Text-Tabelle auf. Altersgemischte Gruppen in Krippen, Kindergärten und Horten werden bei der jeweiligen Form des Kindertagesheimes ausgewiesen; diese Darstellung entspricht ab dem Berichtsjahr 2010/11 auch jener in der landeseigenen statistischen Publikation über Kinderbetreuungseinrichtungen in Tirol.

In Vorarlberg werden seit dem Berichtsjahr 2003/04 als „Spielgruppen“ bezeichnete Einrichtungen, die per Definition Kinderbetreuungsstätten darstellen, bei den altersgemischten Betreuungseinrichtungen ausgewiesen. Durch

eine Neuinterpretation der Begriffe Öffnungszeit versus Betreuungszeit werden ab 2005/06 nur mehr jene Spielgruppen, die eine tatsächliche Betreuungszeit von 15 und mehr Wochenstunden anbieten, im Tabellenteil der Publikation ausgewiesen. Spielgruppen, die diese Stundengrenze nicht erreichen, finden sich in der nebenstehenden Text-Tabelle. Zusätzlich wurde in Vorarlberg bis zum Berichtsjahr 2016/17 die Teilnahme an einer schulischen Nachmittagsbetreuung bei den Schülerhorten ausgewiesen, ab 2017/18 sind dort nur mehr echte Schülerhorte ohne schulische Nachmittagsbetreuung ausgewiesen.

Vom Bundesland Wien konnten für das Berichtsjahr 2019/20 Personaldaten und Daten über private Horte ebenso wenig zur Verfügung gestellt werden wie das Merkmal Umgangssprache bei den Kinderdaten. Die in den Tabellen der vorliegenden Publikation ausgewiesenen Werte wurden vom Magistrat der Stadt Wien geschätzt.

Altersgemischte Betreuungseinrichtungen, die in der Vergangenheit bei den Zeitreihen den Kindergärten zugeordnet wurden (Ausnahme: in Oberösterreich wurden die Daten dieser Einrichtungen bei den Krippen ausgewiesen), werden seit der Publikation 2004/05 auch bei den Zeitreihen getrennt dargestellt. Es ist zu beachten, dass diese Betreuungsform erst seit dem Berichtsjahr 1997/98 getrennt ausgewiesen werden kann, obwohl entsprechende Einrichtungen in manchen Bundesländern schon früher bestanden haben und bis 1997/98 wie oben angeführt zugeordnet wurden.

Bei den in der Tabelle 7 ausgewiesenen Schließtagen ist für das Bundesland Steiermark zu beachten, dass ab der Publikation des Berichtsjahres 2013/14 die angebotenen Sommeröffnungszeiten von Saisonbetreuungseinrichtungen beim jeweiligen Standort des Kindertagesheimes, an dem die Saisoneinrichtung geführt wird, mit berücksichtigt wird, weshalb es zu einer deutlichen Reduktion der durchschnittlichen Schließtage in den Sommerferien gegenüber den bis zum Berichtsjahr 2012/13 publizierten Werten kommt.

Für die in der Tabelle 11 ausgewiesene Anwesenheitsdauer der Kinder gibt es keine bundeseinheitliche Definition. Die Zuordnung der Kinder zu den Kategorien „ganztägig“, „nur vormittags“ und „nur nachmittags“ erfolgte durch die Leitung des Kindertagesheimes nach den jeweiligen landesspezifischen Vorgaben. Falls es in einem Bundesland keine eindeutige landesspezifische Regelung gibt, kann bei einer Anwesenheitsdauer von 6 und mehr Stunden von einer „ganztägigen“ Anwesenheit ausgegangen werden.

In der Tabelle 24 wird für das qualifizierte Fachpersonal jeweils nur eine – bei den meisten Bundesländern die für die jetzige Tätigkeit relevanteste – absolvierte Ausbildung dargestellt. Allfällige weitere Ausbildungen bzw. Zusatzqualifikationen werden hingegen nicht abgebildet.

Bei den in den Tabellen 25.3 und 25.5 ausgewiesenen Kindergärten bzw. altersgemischten Betreuungseinrichtungen nach Bezirken ist ebenso wie bei den Zeitreihen zu berücksichtigen, dass sich die ausgewiesene Anzahl der Einrichtungen, der Gruppen und des Personals nach der Betreuungsform des jeweiligen Kindertagesheimes richtet. Die ausgewiesenen Kinder beziehen sich hingegen auf die geführte Form der jeweiligen Gruppe, in der die Kinder betreut werden. Da in Kindergärten vermehrt auch altersgemischte Betreuungsgruppen geführt werden, kann die Anzahl der betreuten Kinder in diesen Formen nicht direkt mit der Anzahl der Einrichtungen, der Gruppen und des Personals verglichen werden.

Bei den Tabellen 26 und 27 über die Ausgaben der öffentlichen Hand für Kindertagesheime sind die Veränderungen in den Gesamtausgaben für die Jahre 2000 bis 2018 im Vergleich zu den in der vorjährigen Publikation „Kindertagesheimstatistik 2018/19“ ausgewiesenen Werten darauf zurückzuführen, dass die in den Rechnungsabschlüssen angeführten Ansätze durch eine verfeinerte Datenaufarbeitung noch besser zu den einzelnen Ausgabenbereichen zugeordnet werden können und es daher zu Änderungen der als für Kindertagesheime relevant anzusehenden Ausgaben der öffentlichen Hand kommt.

5 Nicht enthaltene Kinderbetreuungseinrichtungen

5.1 Sonstige institutionelle Kinderbetreuung

Im Tabellenteil zum Berichtsjahr 2019/20 sind nur Kinderbetreuungseinrichtungen ausgewiesen, welche die unter Punkt 2 angeführten Kriterien erfüllen. Eckdaten von Einrichtungen, die diesen Vorgaben nicht entsprechen, sind

entweder nachfolgend nach Bundesländern oder in der nebenstehenden Text-Tabelle „Tageselternbetreuung und Kindergruppen im Jahr 2019“ angeführt.

In Oberösterreich gibt es 65 Kindertagesheime, die als Saisoneinrichtungen nur in den Sommermonaten geöffnet sind. Insgesamt wurden im Sommer 2019 in diesen Saisonkindertagesheimen 1.229 Kinder betreut.

In Niederösterreich gibt es im Berichtsjahr 2019/20 drei Schülerbetreuungseinrichtungen mit 42 Kindern und in Salzburg fünf Schülerbetreuungseinrichtungen mit 27 Kindern, die alle weniger als 15 Stunden pro Woche geöffnet haben.

Die Anzahl der in Tirol und Vorarlberg betreuten Kinder in Kindergruppen, deren Öffnungszeit die vorgegebene Untergrenze von 15 Wochenstunden nicht erreichen, werden jeweils in der untenstehenden Text-Tabelle ausgewiesen.

5.2 Nicht-institutionelle Kinderbetreuung

In der nachstehenden Tabelle werden Informationen über die Kinderbetreuung bei Tageseltern bzw. in Kindergruppen abgebildet.

Tabelle 1: Tageselternbetreuung und Kindergruppen im Jahr 2019 ¹⁾

Kategorie, Alter	Österreich	Burgenland	Kärnten ²⁾	Nieder- österreich	Ober- österreich	Salzburg	Steiermark	Tirol	Vorarlberg	Wien
Tageseltern										
aktive Tageseltern	2.198	29	139	472	429	221	464	142	67	230
Neuzulassungen ³⁾	324	4	12	46	94	25	61	22	28	32
Bei Tageseltern betreute Kinder										
insgesamt	10.970	124	913	2.416	2.013	1.073	2.657	554	218	1.002
0 - 2 Jahre	6.672	53	570	1.097	1.166	767	1.684	302	95	938
3 - 5 Jahre	2.302	25	235	543	376	150	748	117	48	60
6 - 9 Jahre	1.666	36	99	615	436	128	187	107	54	4
10 Jahre und älter	330	10	9	161	35	28	38	28	21	-
In Kindergruppen betreute Kinder										
insgesamt	586	-	-	-	-	-	-	309	277	-
0 - 2 Jahre	376	-	-	-	-	-	-	256	120	-
3 - 5 Jahre	209	-	-	-	-	-	-	53	156	-
6 - 9 Jahre	1	-	-	-	-	-	-	-	1	-
10 Jahre und älter	-	-	-	-	-	-	-	-	-	-

Q: STATISTIK AUSTRIA, Kindertagesheimstatistik 2019/20. - 1) Stichtag: 15. Oktober 2019. - 2) Bei den von selbständigen Tageseltern betreuten Kindern wurde die Altersverteilung geschätzt. - 3) Tageselternzulassungen („Neubewilligungen von Pflegestellen“), die von den Behörden im Zeitraum 15.10.2018 bis 14.10.2019 neu vergeben wurden.



Zeitreihen

Zeitreihe 1 - Krippen und Kleinkindbetreuungseinrichtungen in den Bundesländern 1972 - 2019

Jahr	Anzahl	Gruppen ¹⁾	Kinder ²⁾							Personal ¹⁾		
			insgesamt			darunter mit berufstätiger Mutter ³⁾		darunter mit Mittagessen in der Anstalt		zus.	männl.	weibl.
			zusammen	männlich	weiblich	zus. abs.	zus. %	zus. abs.	zus. %			
Österreich												
1972/73	186	287	4.888	2.619	2.269	4.423	90,5	4.759	97,4	831	29	802
1973/74	187	284	4.674	2.449	2.225	4.207	90,0	4.535	97,0	802	17	785
1974/75	193	294	4.787	2.491	2.296	4.272	89,2	4.656	97,3	865	8	857
1975/76	190	291	4.773	2.550	2.223	4.103	86,0	4.549	95,3	862	23	839
1976/77	187	286	4.664	2.456	2.208	4.034	86,5	4.455	95,5	848	21	827
1977/78	184	289	4.736	2.510	2.226	3.902	82,4	4.518	95,4	879	17	862
1978/79	198	316	4.931	2.637	2.294	4.014	81,4	4.684	95,0	934	10	924
1979/80	202	319	5.074	2.592	2.482	4.052	79,9	4.749	93,6	966	14	952
1980/81	205	328	5.137	2.643	2.494	3.980	77,5	4.722	91,9	1.000	32	968
1981/82	208	342	5.417	2.821	2.596	4.143	76,5	5.087	93,9	1.053	13	1.040
1982/83	217	352	5.690	3.016	2.674	4.136	72,7	5.265	92,5	1.078	25	1.053
1983/84	226	367	6.014	3.143	2.871	4.436	73,8	5.645	93,9	1.165	35	1.130
1984/85	239	385	6.275	3.319	2.956	4.680	74,6	5.848	93,2	1.194	21	1.173
1985/86	247	400	6.331	3.352	2.979	4.747	75,0	5.995	94,7	1.233	22	1.211
1986/87	267	412	6.429	3.402	3.027	4.892	76,1	6.111	95,1	1.263	21	1.242
1987/88	275	421	6.572	3.384	3.188	5.003	76,1	6.235	94,9	1.270	26	1.244
1988/89	283	423	6.604	3.516	3.088	5.319	80,5	6.336	95,9	1.308	21	1.287
1989/90	285	428	6.696	3.649	3.047	5.451	81,4	6.429	96,0	1.312	24	1.288
1990/91	296	450	6.617	3.519	3.098	5.435	82,1	6.379	96,4	1.383	21	1.362
1991/92	293	443	6.392	3.369	3.023	5.201	81,4	6.128	95,9	1.390	7	1.383
1992/93	314	474	6.726	3.524	3.202	5.306	78,9	6.250	92,9	1.484	13	1.471
1993/94	334	495	7.062	3.676	3.386	5.683	80,5	6.618	93,7	1.576	21	1.555
1994/95	354	518	7.244	3.777	3.467	5.743	79,3	6.723	92,8	1.661	21	1.640
1995/96	374	540	7.627	3.989	3.638	5.995	78,6	6.938	91,0	1.718	27	1.691
1996/97	403	573	8.145	4.310	3.835	6.211	76,3	7.445	91,4	1.916	23	1.893
1997/98	434	618	8.595	4.541	4.054	6.793	79,0	8.073	93,9	2.109	21	2.088
1998/99	482	701	9.388	4.827	4.561	7.518	80,1	8.800	93,7	2.292	19	2.273
1999/00	530	774	10.157	5.238	4.919	8.351	82,2	9.559	94,1	2.504	19	2.485
2000/01	572	827	10.699	5.563	5.136	8.403	78,5	10.121	94,6	2.719	22	2.697
2001/02	641	914	11.545	5.981	5.564	8.958	77,6	10.760	93,2	2.902	28	2.874
2002/03	686	950	11.843	6.113	5.730	8.700	73,5	10.637	89,8	3.120	25	3.095
2003/04	734	1.010	12.789	6.539	6.250	9.219	72,1	10.852	84,9	3.465	52	3.413
2004/05	773	1.056	13.429	6.939	6.490	9.583	71,4	11.397	84,9	3.689	57	3.632
2005/06	889	1.193	16.037	8.332	7.705	11.215	69,9	12.461	77,7	4.081	73	4.008
2006/07	928	1.242	16.551	8.654	7.897	11.705	70,7	13.376	80,8	4.329	79	4.250
2007/08	956	1.279	17.017	8.802	8.215	12.529	73,6	12.975	76,2	4.397	55	4.342
2008/09	1.026	1.369	18.389	9.557	8.832	13.622	74,1	14.266	77,6	4.804	65	4.739
2009/10	1.117	1.533	20.767	10.828	9.939	13.512	65,1	16.620	80,0	5.144	79	5.065
2010/11	1.208	1.691	25.321	13.170	12.151	16.732	66,1	19.452	76,8	5.633	83	5.550
2011/12	1.267	1.813	23.625	12.134	11.491	16.061	68,0	19.022	80,5	5.962	94	5.868
2012/13	1.349	1.961	25.539	13.194	12.345	17.886	70,0	19.843	77,7	6.571	99	6.472
2013/14	1.450	2.132	27.835	14.482	13.353	19.695	70,8	21.610	77,6	7.221	119	7.102
2014/15	1.651	2.456	30.558	15.104	15.454	21.553	70,5	23.670	77,5	8.356	147	8.209
2015/16	1.760	2.681	33.500	17.360	16.140	23.750	70,9	26.298	78,5	9.278	162	9.116
2016/17	1.882	2.890	35.758	18.523	17.235	25.989	72,7	27.944	78,1	10.119	195	9.924
2017/18	2.121	3.374	43.396	22.426	20.970	.	.	31.755	73,2	10.947	178	10.769
2018/19	2.185	3.517	44.817	23.107	21.710	.	.	33.154	74,0	11.941	187	11.754
2019/20	2.310	3.732	47.282	24.496	22.786	.	.	34.849	73,7	12.654	224	12.430

Q: STATISTIK AUSTRIA. - 1) Gruppen bzw. Personal nach der geführten Form der Betreuungseinrichtung; bis 2016/17 Betreuungspersonal und Hilfspersonal (z.B. Haus-, Reinigungspersonal), ab 2017/18 nur noch Betreuungspersonal ohne Hilfspersonal. - 2) Betreute Kinder nach der geführten Form der Betreuungsgruppe. - 3) Über die Berufstätigkeit der Eltern stehen ab 2017/18 keine Daten zur Verfügung.

Zeitreihe 1 - Krippen und Kleinkindbetreuungseinrichtungen in den Bundesländern 1972 - 2019

Jahr	Anzahl	Gruppen ¹⁾	Kinder ²⁾							Personal ¹⁾		
			insgesamt			darunter mit berufstätiger Mutter ³⁾		darunter mit Mittagessen in der Anstalt		zus.	männl.	weibl.
			zusammen	männlich	weiblich	zus. abs.	zus. %	zus. abs.	zus. %			
Burgenland												
1972/73	-	-	-	-	-	-	-	-	-	-	-	-
1973/74	-	-	-	-	-	-	-	-	-	-	-	-
1974/75	-	-	-	-	-	-	-	-	-	-	-	-
1975/76	-	-	-	-	-	-	-	-	-	-	-	-
1976/77	-	-	-	-	-	-	-	-	-	-	-	-
1977/78	-	-	-	-	-	-	-	-	-	-	-	-
1978/79	-	-	-	-	-	-	-	-	-	-	-	-
1979/80	-	-	-	-	-	-	-	-	-	-	-	-
1980/81	-	-	-	-	-	-	-	-	-	-	-	-
1981/82	-	-	-	-	-	-	-	-	-	-	-	-
1982/83	-	-	-	-	-	-	-	-	-	-	-	-
1983/84	-	-	-	-	-	-	-	-	-	-	-	-
1984/85	-	-	-	-	-	-	-	-	-	-	-	-
1985/86	-	-	-	-	-	-	-	-	-	-	-	-
1986/87	-	-	-	-	-	-	-	-	-	-	-	-
1987/88	-	-	-	-	-	-	-	-	-	-	-	-
1988/89	-	-	-	-	-	-	-	-	-	-	-	-
1989/90	-	-	-	-	-	-	-	-	-	-	-	-
1990/91	3	3	42	21	21	42	100,0	40	95,2	9	-	9
1991/92	3	3	29	13	16	29	100,0	27	93,1	11	-	11
1992/93	3	3	31	15	16	30	96,8	29	93,5	7	-	7
1993/94	3	3	28	13	15	25	89,3	25	89,3	9	-	9
1994/95	3	3	33	11	22	32	97,0	32	97,0	9	-	9
1995/96	3	3	33	15	18	33	100,0	33	100,0	9	-	9
1996/97	3	3	38	26	12	37	97,4	31	81,6	10	-	10
1997/98	3	3	40	21	19	39	97,5	36	90,0	10	-	10
1998/99	7	7	64	35	29	63	98,4	49	76,6	18	-	18
1999/00	13	14	159	90	69	141	88,7	117	73,6	42	-	42
2000/01	15	17	193	98	95	172	89,1	158	81,9	54	-	54
2001/02	20	23	264	123	141	233	88,3	208	78,8	72	-	72
2002/03	23	26	306	157	149	235	76,8	223	72,9	80	-	80
2003/04	24	28	328	175	153	254	77,4	253	77,1	89	-	89
2004/05	27	31	379	199	180	286	75,5	304	80,2	102	-	102
2005/06	31	37	472	263	209	360	76,3	357	75,6	124	-	124
2006/07	34	41	513	273	240	395	77,0	370	72,1	141	-	141
2007/08	40	46	595	315	280	466	78,3	448	75,3	167	-	167
2008/09	44	53	691	349	342	526	76,1	498	72,1	191	3	188
2009/10	49	60	772	385	387	533	69,0	593	76,8	228	-	228
2010/11	52	66	882	458	424	628	71,2	635	72,0	251	-	251
2011/12	54	68	909	454	455	632	69,5	655	72,1	262	3	259
2012/13	62	78	997	532	465	683	68,5	690	69,2	306	2	304
2013/14	65	80	1.056	529	527	754	71,4	738	69,9	320	1	319
2014/15	67	84	1.064	520	544	747	70,2	716	67,3	379	2	377
2015/16	70	88	1.054	565	489	716	67,9	702	66,6	414	1	413
2016/17	70	88	1.063	563	500	733	69,0	688	64,7	419	1	418
2017/18	75	92	1.119	580	539	.	.	730	65,2	400	3	397
2018/19	75	94	1.179	632	547	.	.	800	67,9	410	5	405
2019/20	85	109	1.335	666	669	.	.	916	68,6	456	6	450

Q: STATISTIK AUSTRIA. - 1) Gruppen bzw. Personal nach der geführten Form der Betreuungseinrichtung; bis 2016/17 Betreuungspersonal und Hilfspersonal (z.B. Haus-, Reinigungspersonal), ab 2017/18 nur noch Betreuungspersonal ohne Hilfspersonal. - 2) Betreute Kinder nach der geführten Form der Betreuungsgruppe. - 3) Über die Berufstätigkeit der Eltern stehen ab 2017/18 keine Daten zur Verfügung.

Zeitreihe 1 - Krippen und Kleinkindbetreuungseinrichtungen in den Bundesländern 1972 - 2019

Jahr	Anzahl	Gruppen ¹⁾	Kinder ²⁾							Personal ¹⁾		
			insgesamt			darunter mit berufstätiger Mutter ³⁾		darunter mit Mittagessen in der Anstalt		zus.	männl.	weibl.
			zusammen	männlich	weiblich	zus. abs.	zus. %	zus. abs.	zus. %			
Kärnten⁴⁾												
1972/73	2	2	38	26	12	38	100,0	37	97,4	7	2	5
1973/74	2	2	40	21	19	40	100,0	40	100,0	7	-	7
1974/75	2	2	34	17	17	33	97,1	34	100,0	5	-	5
1975/76	3	3	49	31	18	37	75,5	42	85,7	10	-	10
1976/77	3	3	58	38	20	52	89,7	54	93,1	7	-	7
1977/78	3	3	56	33	23	45	80,4	46	82,1	9	-	9
1978/79	3	3	56	31	25	44	78,6	41	73,2	9	1	8
1979/80	3	3	52	21	31	43	82,7	44	84,6	12	-	12
1980/81	4	4	68	36	32	54	79,4	60	88,2	10	-	10
1981/82	4	4	67	37	30	56	83,6	60	89,6	11	-	11
1982/83	5	6	86	46	40	77	89,5	71	82,6	13	-	13
1983/84	5	5	88	39	49	76	86,4	71	80,7	13	-	13
1984/85	5	5	87	42	45	71	81,6	71	81,6	14	-	14
1985/86	5	5	87	41	46	75	86,2	76	87,4	13	-	13
1986/87	5	5	90	47	43	77	85,6	85	94,4	15	-	15
1987/88	5	5	87	47	40	74	85,1	84	96,6	15	-	15
1988/89	5	5	83	48	35	71	85,5	80	96,4	15	-	15
1989/90	6	6	98	61	37	88	89,8	91	92,9	20	-	20
1990/91	7	8	116	54	62	108	93,1	113	97,4	32	-	32
1991/92	7	8	115	59	56	110	95,7	109	94,8	28	-	28
1992/93	7	8	118	60	58	111	94,1	117	99,2	28	-	28
1993/94	8	9	123	77	46	120	97,6	116	94,3	28	-	28
1994/95	8	9	123	62	61	116	94,3	122	99,2	29	-	29
1995/96	9	10	149	78	71	136	91,3	142	95,3	34	-	34
1996/97	9	10	144	69	75	129	89,6	136	94,4	34	-	34
1997/98	8	9	130	53	77	120	92,3	118	90,8	30	-	30
1998/99	8	9	130	62	68	118	90,8	123	94,6	31	-	31
1999/00	9	10	138	70	68	119	86,2	131	94,9	32	1	31
2000/01	10	11	148	73	75	119	80,4	140	94,6	39	-	39
2001/02	9	10	142	74	68	105	73,9	126	88,7	34	-	34
2002/03	73	97	1.457	763	694	1.174	80,6	1.058	72,6	313	-	313
2003/04	76	108	1.753	858	895	1.308	74,6	1.268	72,3	374	18	356
2004/05	74	103	1.524	781	743	1.104	72,4	1.068	70,1	362	22	340
2005/06	77	110	1.683	868	815	1.206	71,7	1.191	70,8	393	21	372
2006/07	79	113	1.752	908	844	1.225	69,9	1.219	69,6	411	27	384
2007/08	79	114	1.895	931	964	1.359	71,7	1.086	57,3	414	2	412
2008/09	79	120	1.943	1.000	943	1.459	75,1	1.334	68,7	420	2	418
2009/10	88	140	2.242	1.170	1.072	1.695	75,6	1.594	71,1	513	4	509
2010/11	95	149	2.387	1.270	1.117	1.873	78,5	1.738	72,8	555	5	550
2011/12	93	148	2.370	1.186	1.184	1.880	79,3	1.718	72,5	559	5	554
2012/13	99	160	2.579	1.288	1.291	2.120	82,2	1.970	76,4	569	3	566
2013/14	104	165	2.592	1.380	1.212	2.140	82,6	1.993	76,9	599	7	592
2014/15	111	174	2.695	1.386	1.309	2.203	81,7	2.094	77,7	640	6	634
2015/16	113	180	2.840	1.442	1.398	2.383	83,9	2.273	80,0	662	5	657
2016/17	118	188	2.893	1.501	1.392	2.391	82,6	2.347	81,1	685	5	680
2017/18	120	192	2.935	1.495	1.440	.	.	2.402	81,8	666	4	662
2018/19	129	203	3.055	1.561	1.494	.	.	2.616	85,6	722	4	718
2019/20	138	217	3.212	1.648	1.564	-	.	2.791	86,9	806	9	797

Q: STATISTIK AUSTRIA. - 1) Gruppen bzw. Personal nach der geführten Form der Betreuungseinrichtung; bis 2016/17 Betreuungspersonal und Hilfspersonal (z.B. Haus-, Reinigungspersonal), ab 2017/18 nur noch Betreuungspersonal ohne Hilfspersonal. - 2) Betreute Kinder nach der geführten Form der Betreuungsgruppe. - 3) Über die Berufstätigkeit der Eltern stehen ab 2017/18 keine Daten zur Verfügung. - 4) Ab 2002/03 inkl. "Kindergruppen", die nach dem Jugendwohlfahrtsgesetz gefördert werden.

Zeitreihe 1 - Krippen und Kleinkindbetreuungseinrichtungen in den Bundesländern 1972 - 2019

Jahr	Anzahl	Gruppen ¹⁾	Kinder ²⁾						Personal ¹⁾			
			insgesamt			darunter mit berufstätiger Mutter ³⁾		darunter mit Mittagessen in der Anstalt		zus.	männl.	weibl.
			zusammen	männlich	weiblich	zus. abs.	zus. %	zus. abs.	zus. %			
Niederösterreich												
1972/73	6	6	108	47	61	108	100,0	87	80,6	20	1	19
1973/74	9	9	159	74	85	152	95,6	141	88,7	23	-	23
1974/75	9	9	153	68	85	128	83,7	145	94,8	48	1	47
1975/76	6	6	80	37	43	69	86,3	77	96,3	22	1	21
1976/77	5	5	68	30	38	65	95,6	66	97,1	15	-	15
1977/78	3	3	62	37	25	57	91,9	60	96,8	7	-	7
1978/79	3	3	61	30	31	59	96,7	58	95,1	7	-	7
1979/80	3	3	71	34	37	70	98,6	71	100,0	7	1	6
1980/81	3	4	77	37	40	39	50,6	73	94,8	12	1	11
1981/82	3	4	66	32	34	39	59,1	66	100,0	9	1	8
1982/83	2	3	62	28	34	32	51,6	60	96,8	6	-	6
1983/84	3	4	79	38	41	52	65,8	78	98,7	9	1	8
1984/85	3	4	81	41	40	46	56,8	80	98,8	9	-	9
1985/86	5	6	92	53	39	86	93,5	91	98,9	16	-	16
1986/87	7	7	125	66	59	67	53,6	118	94,4	23	-	23
1987/88	8	8	113	63	50	111	98,2	110	97,3	19	1	18
1988/89	8	8	122	65	57	112	91,8	120	98,4	26	1	25
1989/90	7	8	140	85	55	132	94,3	132	94,3	23	-	23
1990/91	7	9	126	78	48	123	97,6	124	98,4	23	-	23
1991/92	7	9	114	64	50	103	90,4	112	98,2	20	-	20
1992/93	7	10	144	63	81	142	98,6	144	100,0	24	-	24
1993/94	7	8	107	48	59	104	97,2	105	98,1	18	-	18
1994/95	6	7	98	46	52	93	94,9	92	93,9	16	-	16
1995/96	6	7	84	42	42	81	96,4	82	97,6	19	-	19
1996/97	7	8	106	51	55	102	96,2	105	99,1	21	-	21
1997/98	10	14	184	81	103	179	97,3	143	77,7	38	-	38
1998/99	11	15	200	91	109	197	98,5	199	99,5	43	-	43
1999/00	10	15	193	103	90	190	98,4	193	100,0	42	-	42
2000/01	9	15	197	92	105	194	98,5	196	99,5	35	-	35
2001/02	15	24	310	169	141	295	95,2	299	96,5	59	-	59
2002/03	15	22	259	125	134	244	94,2	248	95,8	54	-	54
2003/04	18	23	243	125	118	173	71,2	210	86,4	49	-	49
2004/05	33	48	675	343	332	575	85,2	582	86,2	108	-	108
2005/06	33	50	671	354	317	558	83,2	561	83,6	116	-	116
2006/07	44	70	806	440	366	644	79,9	680	84,4	172	-	172
2007/08	45	69	772	402	370	651	84,3	687	89,0	161	-	161
2008/09	37	58	549	298	251	479	87,2	497	90,5	142	-	142
2009/10	37	54	590	295	295	508	86,1	547	92,7	130	1	129
2010/11	41	57	592	307	285	470	79,4	508	85,8	150	1	149
2011/12	44	64	638	345	293	541	84,8	582	91,2	158	4	154
2012/13	38	50	551	313	238	460	83,5	508	92,2	127	3	124
2013/14	55	75	887	503	384	744	83,9	819	92,3	191	3	188
2014/15	78	97	1.082	578	504	888	82,1	868	80,2	257	2	255
2015/16	93	113	1.224	638	586	1.032	84,3	1.040	85,0	292	4	288
2016/17	130	167	1.858	946	912	1.541	82,9	1.416	76,2	456	13	443
2017/18	137	179	2.249	1.180	1.069	.	.	1.856	82,5	482	9	473
2018/19	141	187	2.578	1.379	1.199	.	.	2.086	80,9	507	4	503
2019/20	159	216	2.859	1.505	1.354	.	.	2.356	82,4	585	5	580

Q: STATISTIK AUSTRIA. - 1) Gruppen bzw. Personal nach der geführten Form der Betreuungseinrichtung; bis 2016/17 Betreuungspersonal und Hilfspersonal (z.B. Haus-, Reinigungspersonal), ab 2017/18 nur noch Betreuungspersonal ohne Hilfspersonal. - 2) Betreute Kinder nach der geführten Form der Betreuungsgruppe. - 3) Über die Berufstätigkeit der Eltern stehen ab 2017/18 keine Daten zur Verfügung.

Zeitreihe 1 - Krippen und Kleinkindbetreuungseinrichtungen in den Bundesländern 1972 - 2019

Jahr	Anzahl	Gruppen ¹⁾	Kinder ²⁾							Personal ¹⁾		
			insgesamt			darunter mit berufstätiger Mutter ³⁾		darunter mit Mittagessen in der Anstalt		zus.	männl.	weibl.
			zusammen	männlich	weiblich	zus. abs.	zus. %	zus. abs.	zus. %			
Oberösterreich												
1972/73	16	31	339	184	155	335	98,8	333	98,2	91	9	82
1973/74	15	32	331	194	137	330	99,7	326	98,5	86	3	83
1974/75	15	31	306	172	134	306	100,0	305	99,7	86	1	85
1975/76	12	28	263	134	129	263	100,0	263	100,0	76	4	72
1976/77	13	29	278	143	135	278	100,0	275	98,9	77	6	71
1977/78	14	32	321	174	147	318	99,1	321	100,0	90	2	88
1978/79	15	41	388	216	172	385	99,2	383	98,7	105	-	105
1979/80	11	33	326	164	162	326	100,0	324	99,4	76	2	74
1980/81	10	35	340	186	154	315	92,6	333	97,9	88	1	87
1981/82	10	37	348	189	159	345	99,1	340	97,7	88	-	88
1982/83	10	36	352	195	157	350	99,4	352	100,0	88	-	88
1983/84	10	37	378	185	193	377	99,7	371	98,1	91	-	91
1984/85	10	37	381	189	192	378	99,2	375	98,4	92	-	92
1985/86	10	37	365	189	176	363	99,5	362	99,2	91	2	89
1986/87	14	41	419	227	192	417	99,5	415	99,0	94	-	94
1987/88	14	43	420	222	198	419	99,8	417	99,3	95	-	95
1988/89	14	44	437	237	200	437	100,0	436	99,8	101	-	101
1989/90	14	44	425	221	204	402	94,6	402	94,6	99	-	99
1990/91	14	44	432	218	214	431	99,8	431	99,8	95	-	95
1991/92	13	42	407	229	178	383	94,1	391	96,1	99	-	99
1992/93	22	55	599	314	285	499	83,3	472	78,8	137	4	133
1993/94	25	58	616	314	302	499	81,0	515	83,6	141	2	139
1994/95	32	56	717	376	341	545	76,0	538	75,0	151	1	150
1995/96	37	59	763	403	360	587	76,9	523	68,5	170	4	166
1996/97	41	65	901	461	440	651	72,3	610	67,7	193	2	191
1997/98	32	52	611	318	293	562	92,0	504	82,5	155	1	154
1998/99	33	53	620	332	288	572	92,3	510	82,3	165	2	163
1999/00	40	64	777	394	383	741	95,4	708	91,1	197	1	196
2000/01	45	72	843	449	394	795	94,3	775	91,9	217	1	216
2001/02	56	86	982	503	479	924	94,1	891	90,7	261	4	257
2002/03	59	89	924	458	466	867	93,8	833	90,2	265	2	263
2003/04	61	91	939	474	465	837	89,1	852	90,7	283	3	280
2004/05	68	97	980	511	469	887	90,5	893	91,1	303	3	300
2005/06	68	101	1.023	526	497	937	91,6	910	89,0	294	1	293
2006/07	72	106	1.095	550	545	1.011	92,3	988	90,2	311	4	307
2007/08	76	114	1.197	608	589	1.094	91,4	1.076	89,9	327	2	325
2008/09	90	132	1.372	698	674	1.240	90,4	1.231	89,7	383	4	379
2009/10	128	190	1.748	911	837	1.530	87,5	1.523	87,1	560	4	556
2010/11	156	231	2.200	1.150	1.050	1.823	82,9	1.923	87,4	675	4	671
2011/12	172	270	2.544	1.297	1.247	2.178	85,6	2.267	89,1	762	6	756
2012/13	200	316	3.041	1.522	1.519	2.595	85,3	2.592	85,2	901	3	898
2013/14	217	356	3.394	1.746	1.648	2.896	85,3	2.904	85,6	1.069	5	1.064
2014/15	252	410	3.856	1.943	1.913	3.280	85,1	3.311	85,9	1.223	5	1.218
2015/16	277	471	4.437	2.207	2.230	3.766	84,9	3.721	83,9	1.425	10	1.415
2016/17	300	524	5.012	2.541	2.471	4.291	85,6	4.314	86,1	1.603	13	1.590
2017/18	320	580	5.505	2.778	2.727	.	.	4.675	84,9	1.651	12	1.639
2018/19	331	606	5.733	2.893	2.840	.	.	4.787	83,5	1.724	16	1.708
2019/20	358	654	6.294	3.183	3.111	.	.	5.209	82,8	1.866	17	1.849

Q: STATISTIK AUSTRIA. - 1) Gruppen bzw. Personal nach der geführten Form der Betreuungseinrichtung; bis 2016/17 Betreuungspersonal und Hilfspersonal (z.B. Haus-, Reinigungspersonal), ab 2017/18 nur noch Betreuungspersonal ohne Hilfspersonal. - 2) Betreute Kinder nach der geführten Form der Betreuungsgruppe. - 3) Über die Berufstätigkeit der Eltern stehen ab 2017/18 keine Daten zur Verfügung.

Zeitreihe 1 - Krippen und Kleinkindbetreuungseinrichtungen in den Bundesländern 1972 - 2019

Jahr	Anzahl	Gruppen ¹⁾	Kinder ²⁾							Personal ¹⁾		
			insgesamt			darunter mit berufstätiger Mutter ³⁾		darunter mit Mittagessen in der Anstalt		zus.	männl.	weibl.
			zusammen	männlich	weiblich	zus. abs.	zus. %	zus. abs.	zus. %			
Salzburg												
1972/73	-	-	-	-	-	-	-	-	-	-	-	-
1973/74	-	-	-	-	-	-	-	-	-	-	-	-
1974/75	1	1	13	5	8	13	100,0	13	100,0	2	-	2
1975/76	3	5	88	41	47	74	84,1	84	95,5	15	-	15
1976/77	3	5	79	44	35	71	89,9	74	93,7	16	-	16
1977/78	3	5	77	40	37	74	96,1	71	92,2	20	1	19
1978/79	3	5	73	34	39	66	90,4	70	95,9	18	1	17
1979/80	4	6	85	49	36	77	90,6	81	95,3	22	1	21
1980/81	4	6	86	40	46	76	88,4	78	90,7	22	1	21
1981/82	4	6	88	43	45	85	96,6	81	92,0	22	1	21
1982/83	4	6	87	44	43	84	96,6	74	85,1	22	3	19
1983/84	4	5	72	40	32	70	97,2	68	94,4	19	1	18
1984/85	3	3	47	25	22	47	100,0	31	66,0	13	1	12
1985/86	3	3	41	24	17	40	97,6	37	90,2	17	1	16
1986/87	3	3	40	18	22	40	100,0	39	97,5	17	1	16
1987/88	3	3	44	20	24	43	97,7	43	97,7	18	1	17
1988/89	3	3	47	24	23	46	97,9	46	97,9	18	1	17
1989/90	3	3	43	25	18	43	100,0	41	95,3	12	-	12
1990/91	3	3	43	26	17	43	100,0	42	97,7	17	1	16
1991/92	3	3	46	21	25	45	97,8	45	97,8	18	1	17
1992/93	10	23	186	93	93	151	81,2	136	73,1	60	5	55
1993/94	13	27	222	123	99	184	82,9	154	69,4	66	5	61
1994/95	11	34	187	112	75	150	80,2	136	72,7	64	7	57
1995/96	13	40	221	126	95	188	85,1	176	79,6	82	8	74
1996/97	13	38	209	106	103	183	87,6	154	73,7	75	7	68
1997/98	21	52	311	167	144	259	83,3	232	74,6	109	6	103
1998/99	34	76	449	237	212	362	80,6	295	65,7	163	7	156
1999/00	38	88	524	276	248	460	87,8	401	76,5	195	8	187
2000/01	46	104	678	358	320	582	85,8	537	79,2	237	13	224
2001/02	52	113	768	385	383	674	87,8	595	77,5	251	12	239
2002/03	51	105	732	383	349	592	80,9	600	82,0	245	12	233
2003/04	52	99	729	376	353	594	81,5	600	82,3	230	14	216
2004/05	52	103	770	425	345	610	79,2	624	81,0	237	15	222
2005/06	51	103	790	411	379	587	74,3	628	79,5	241	16	225
2006/07	54	104	820	421	399	605	73,8	661	80,6	259	16	243
2007/08	56	103	810	408	402	631	77,9	641	79,1	263	23	240
2008/09	61	114	927	500	427	745	80,4	720	77,7	308	23	285
2009/10	72	135	1.089	578	511	854	78,4	853	78,3	357	22	335
2010/11	77	146	1.166	619	547	920	78,9	885	75,9	386	23	363
2011/12	83	151	1.230	663	567	943	76,7	953	77,5	433	24	409
2012/13	96	175	1.438	797	641	1.152	80,1	1.069	74,3	490	23	467
2013/14	118	206	1.680	876	804	1.369	81,5	1.230	73,2	576	29	547
2014/15	128	228	1.848	932	916	1.503	81,3	1.399	75,7	640	32	608
2015/16	128	238	1.906	979	927	1.576	82,7	1.458	76,5	705	33	672
2016/17	131	251	1.996	1.038	958	1.680	84,2	1.520	76,2	740	51	689
2017/18	136	269	2.119	1.102	1.017	.	.	1.689	79,7	669	12	657
2018/19	140	283	2.210	1.145	1.065	.	.	1.742	78,8	713	14	699
2019/20	156	311	2.428	1.266	1.162	.	.	1.876	77,3	816	15	801

Q: STATISTIK AUSTRIA. - 1) Gruppen bzw. Personal nach der geführten Form der Betreuungseinrichtung; bis 2016/17 Betreuungspersonal und Hilfspersonal (z.B. Haus-, Reinigungspersonal), ab 2017/18 nur noch Betreuungspersonal ohne Hilfspersonal. - 2) Betreute Kinder nach der geführten Form der Betreuungsgruppe. - 3) Über die Berufstätigkeit der Eltern stehen ab 2017/18 keine Daten zur Verfügung.

Zeitreihe 1 - Krippen und Kleinkindbetreuungseinrichtungen in den Bundesländern 1972 - 2019

Jahr	Anzahl	Gruppen ¹⁾	Kinder ²⁾						Personal ¹⁾			
			insgesamt			darunter mit berufstätiger Mutter ³⁾		darunter mit Mittagessen in der Anstalt		zus.	männl.	weibl.
			zusammen	männlich	weiblich	zus. abs.	zus. %	zus. abs.	zus. %			
Steiermark⁴⁾												
1972/73	6	8	137	77	60	113	82,5	130	94,9	28	1	27
1973/74	4	6	99	46	53	96	97,0	91	91,9	20	3	17
1974/75	7	9	128	64	64	123	96,1	120	93,8	29	1	28
1975/76	8	10	136	72	64	131	96,3	135	99,3	32	2	30
1976/77	9	10	166	83	83	163	98,2	159	95,8	36	3	33
1977/78	6	7	111	62	49	104	93,7	107	96,4	29	-	29
1978/79	9	11	143	72	71	136	95,1	135	94,4	34	-	34
1979/80	10	12	149	81	68	142	95,3	140	94,0	36	-	36
1980/81	10	14	186	113	73	181	97,3	181	97,3	69	3	66
1981/82	9	13	176	91	85	175	99,4	171	97,2	50	1	49
1982/83	8	12	141	76	65	118	83,7	140	99,3	42	1	41
1983/84	7	8	120	62	58	118	98,3	118	98,3	29	-	29
1984/85	8	12	166	94	72	162	97,6	164	98,8	44	1	43
1985/86	8	13	166	95	71	148	89,2	161	97,0	40	1	39
1986/87	7	7	95	61	34	81	85,3	84	88,4	18	-	18
1987/88	8	12	154	89	65	146	94,8	128	83,1	20	2	18
1988/89	4	6	76	34	42	70	92,1	72	94,7	8	-	8
1989/90	4	6	76	37	39	67	88,2	67	88,2	16	-	16
1990/91	9	18	227	101	126	220	96,9	225	99,1	48	-	48
1991/92	9	18	215	100	115	205	95,3	212	98,6	60	1	59
1992/93	9	18	188	84	104	135	71,8	140	74,5	57	1	56
1993/94	9	18	204	97	107	184	90,2	191	93,6	63	-	63
1994/95	10	19	204	105	99	198	97,1	197	96,6	63	1	62
1995/96	11	21	275	148	127	243	88,4	243	88,4	67	-	67
1996/97	10	19	225	124	101	146	64,9	146	64,9	63	1	62
1997/98	13	22	258	145	113	239	92,6	243	94,2	93	3	90
1998/99	14	24	258	139	119	221	85,7	236	91,5	89	2	87
1999/00	19	27	261	133	128	238	91,2	217	83,1	63	-	63
2000/01	25	33	305	157	148	279	91,5	280	91,8	106	1	105
2001/02	39	51	472	244	228	432	91,5	406	86,0	140	4	136
2002/03	51	66	612	320	292	516	84,3	503	82,2	229	2	227
2003/04	54	73	716	345	371	634	88,5	651	90,9	349	2	347
2004/05	62	87	849	423	426	659	77,6	714	84,1	414	2	412
2005/06	63	89	870	419	451	703	80,8	805	92,5	423	2	421
2006/07	67	93	929	447	482	725	78,0	807	86,9	500	2	498
2007/08	70	98	1.074	544	530	894	83,2	949	88,4	487	1	486
2008/09	81	115	1.242	628	614	1.041	83,8	1.092	87,9	571	-	571
2009/10	95	137	1.504	759	745	1.168	77,7	1.244	82,7	683	-	683
2010/11	122	179	1.906	934	972	1.480	77,6	1.641	86,1	930	8	922
2011/12	136	207	2.209	1.151	1.058	1.745	79,0	2.015	91,2	1.055	10	1.045
2012/13	155	233	2.508	1.299	1.209	1.857	74,0	2.164	86,3	1.150	12	1.138
2013/14	165	254	2.666	1.368	1.298	1.915	71,8	2.287	85,8	1.242	12	1.230
2014/15	187	280	2.949	1.514	1.435	2.070	70,2	2.504	84,9	1.383	15	1.368
2015/16	200	302	3.208	1.662	1.546	2.268	70,7	2.688	83,8	1.509	14	1.495
2016/17	228	338	3.551	1.845	1.706	2.556	72,0	2.866	80,7	1.699	14	1.685
2017/18	248	363	3.864	2.019	1.845	.	.	3.058	79,1	1.438	10	1.428
2018/19	261	388	4.135	2.165	1.970	.	.	3.358	81,2	1.592	8	1.584
2019/20	283	421	4.494	2.356	2.138	.	.	3.611	80,4	1.724	8	1.716

Q: STATISTIK AUSTRIA. - 1) Gruppen bzw. Personal nach der geführten Form der Betreuungseinrichtung; bis 2016/17 Betreuungspersonal und Hilfspersonal (z.B. Haus-, Reinigungspersonal), ab 2017/18 nur noch Betreuungspersonal ohne Hilfspersonal. - 2) Betreute Kinder nach der geführten Form der Betreuungsgruppe. - 3) Über die Berufstätigkeit der Eltern stehen ab 2017/18 keine Daten zur Verfügung. - 4) Für das Bundesland Steiermark sind seit dem Berichtsjahr 2018/19 keine vollständigen Angaben über das Geschlecht der Kinder und über die Einnahme eines Mittagessens vorhanden, die Werte wurden geschätzt.

Zeitreihe 1 - Krippen und Kleinkindbetreuungseinrichtungen in den Bundesländern 1972 - 2019

Jahr	Anzahl	Gruppen ¹⁾	Kinder ²⁾						Personal ¹⁾			
			insgesamt			darunter mit berufstätiger Mutter ³⁾		darunter mit Mittagessen in der Anstalt		zus.	männl.	weibl.
			zusammen	männlich	weiblich	zus. abs.	zus. %	zus. abs.	zus. %			
Tirol⁴⁾												
1972/73	1	1	16	9	7	14	87,5	13	81,3	4	-	4
1973/74	1	1	26	16	10	26	100,0	26	100,0	4	-	4
1974/75	3	3	75	49	26	50	66,7	70	93,3	13	-	13
1975/76	3	3	69	43	26	69	100,0	67	97,1	13	-	13
1976/77	4	4	92	52	40	92	100,0	77	83,7	17	-	17
1977/78	4	4	85	49	36	84	98,8	82	96,5	10	-	10
1978/79	5	5	84	41	43	75	89,3	77	91,7	12	-	12
1979/80	4	4	78	44	34	77	98,7	78	100,0	10	-	10
1980/81	4	5	77	41	36	61	79,2	62	80,5	11	-	11
1981/82	5	5	106	54	52	90	84,9	76	71,7	13	-	13
1982/83	5	6	98	51	47	80	81,6	84	85,7	13	-	13
1983/84	5	6	106	60	46	89	84,0	98	92,5	13	1	12
1984/85	5	6	103	59	44	84	81,6	88	85,4	14	-	14
1985/86	5	6	100	60	40	82	82,0	84	84,0	13	-	13
1986/87	5	6	88	53	35	70	79,5	66	75,0	13	-	13
1987/88	5	6	91	45	46	73	80,2	66	72,5	13	-	13
1988/89	7	8	130	62	68	102	78,5	100	76,9	19	-	19
1989/90	7	10	128	73	55	109	85,2	94	73,4	20	-	20
1990/91	7	11	133	72	61	93	69,9	85	63,9	22	-	22
1991/92	6	9	115	52	63	95	82,6	82	71,3	18	-	18
1992/93	6	8	121	70	51	98	81,0	89	73,6	20	-	20
1993/94	8	11	152	89	63	121	79,6	113	74,3	30	2	28
1994/95	12	17	206	109	97	175	85,0	124	60,2	46	3	43
1995/96	15	20	258	136	122	198	76,7	182	70,5	54	2	52
1996/97	19	25	318	180	138	259	81,4	239	75,2	73	2	71
1997/98	18	25	330	184	146	293	88,8	249	75,5	67	-	67
1998/99	22	30	351	181	170	289	82,3	278	79,2	83	1	82
1999/00	25	34	422	229	193	342	81,0	309	73,2	98	1	97
2000/01	28	38	475	252	223	391	82,3	371	78,1	116	3	113
2001/02	31	41	533	293	240	428	80,3	378	70,9	130	2	128
2002/03	30	39	495	265	230	384	77,6	339	68,5	131	2	129
2003/04	34	42	565	288	277	435	77,0	380	67,3	125	1	124
2004/05	36	43	589	294	295	438	74,4	396	67,2	129	2	127
2005/06	138	156	2.872	1.444	1.428	1.836	63,9	1.157	40,3	467	15	452
2006/07	146	176	3.007	1.566	1.441	1.875	62,4	1.193	39,7	488	16	472
2007/08	145	176	3.038	1.565	1.473	2.022	66,6	1.289	42,4	497	15	482
2008/09	164	196	3.446	1.770	1.676	2.364	68,6	1.510	43,8	554	13	541
2009/10	172	209	3.576	1.857	1.719	2.423	67,8	1.719	48,1	619	16	603
2010/11	174	219	3.632	1.896	1.736	2.447	67,4	1.873	51,6	629	13	616
2011/12	183	240	3.808	1.935	1.873	2.676	70,3	1.949	51,2	726	10	716
2012/13	196	269	4.088	2.131	1.957	2.905	71,1	2.162	52,9	819	12	807
2013/14	209	290	4.575	2.434	2.141	3.373	73,7	2.417	52,8	896	14	882
2014/15	225	319	4.932	2.545	2.387	3.704	75,1	2.548	51,7	1.000	17	983
2015/16	233	334	5.173	2.688	2.485	3.882	75,0	2.875	55,6	1.073	23	1.050
2016/17	249	358	5.551	2.846	2.705	4.372	78,8	2.963	53,4	1.248	24	1.224
2017/18	259	382	5.968	3.065	2.903	.	.	3.243	54,3	1.184	20	1.164
2018/19	272	411	5.955	3.134	2.821	.	.	3.327	55,9	1.325	20	1.305
2019/20	282	440	6.090	3.214	2.876	.	.	3.546	58,2	1.427	24	1.403

Q: STATISTIK AUSTRIA. - 1) Gruppen bzw. Personal nach der geführten Form der Betreuungseinrichtung; bis 2016/17 Betreuungspersonal und Hilfspersonal (z.B. Haus-, Reinigungspersonal), ab 2017/18 nur noch Betreuungspersonal ohne Hilfspersonal. - 2) Betreute Kinder nach der geführten Form der Betreuungsgruppe. - 3) Über die Berufstätigkeit der Eltern stehen ab 2017/18 keine Daten zur Verfügung. - 4) Ab 2005/06 inkl. "Kindergruppen", die die Kriterien institutioneller Kinderbetreuung erfüllen.

Zeitreihe 1 - Krippen und Kleinkindbetreuungseinrichtungen in den Bundesländern 1972 - 2019

Jahr	Anzahl	Gruppen ¹⁾	Kinder ²⁾							Personal ¹⁾		
			insgesamt			darunter mit berufstätiger Mutter ³⁾		darunter mit Mittagessen in der Anstalt		zus.	männl.	weibl.
			zusammen	männlich	weiblich	zus. abs.	zus. %	zus. abs.	zus. %			
Vorarlberg⁴⁾												
1972/73	-	-	-	-	-	-	-	-	-	-	-	-
1973/74	-	-	-	-	-	-	-	-	-	-	-	-
1974/75	-	-	-	-	-	-	-	-	-	-	-	-
1975/76	-	-	-	-	-	-	-	-	-	-	-	-
1976/77	-	-	-	-	-	-	-	-	-	-	-	-
1977/78	-	-	-	-	-	-	-	-	-	-	-	-
1978/79	-	-	-	-	-	-	-	-	-	-	-	-
1979/80	-	-	-	-	-	-	-	-	-	-	-	-
1980/81	-	-	-	-	-	-	-	-	-	-	-	-
1981/82	-	-	-	-	-	-	-	-	-	-	-	-
1982/83	-	-	-	-	-	-	-	-	-	-	-	-
1983/84	-	-	-	-	-	-	-	-	-	-	-	-
1984/85	-	-	-	-	-	-	-	-	-	-	-	-
1985/86	-	-	-	-	-	-	-	-	-	-	-	-
1986/87	-	-	-	-	-	-	-	-	-	-	-	-
1987/88	-	-	-	-	-	-	-	-	-	-	-	-
1988/89	-	-	-	-	-	-	-	-	-	-	-	-
1989/90	-	-	-	-	-	-	-	-	-	-	-	-
1990/91	-	-	-	-	-	-	-	-	-	-	-	-
1991/92	-	-	-	-	-	-	-	-	-	-	-	-
1992/93	-	-	-	-	-	-	-	-	-	-	-	-
1993/94	2	2	42	27	15	42	100,0	40	95,2	4	-	4
1994/95	2	2	25	12	13	25	100,0	19	76,0	5	-	5
1995/96	2	2	48	28	20	40	83,3	44	91,7	4	-	4
1996/97	2	2	43	22	21	41	95,3	39	90,7	6	-	6
1997/98	2	2	38	19	19	38	100,0	36	94,7	5	-	5
1998/99	2	2	32	15	17	32	100,0	30	93,8	5	-	5
1999/00	2	2	31	16	15	31	100,0	31	100,0	4	-	4
2000/01	2	2	39	23	16	38	97,4	39	100,0	6	-	6
2001/02	2	3	49	31	18	49	100,0	47	95,9	9	-	9
2002/03	-	-	-	-	-	-	-	-	-	-	-	-
2003/04	-	-	-	-	-	-	-	-	-	-	-	-
2004/05	-	-	-	-	-	-	-	-	-	-	-	-
2005/06	-	-	-	-	-	-	-	-	-	-	-	-
2006/07	-	-	-	-	-	-	-	-	-	-	-	-
2007/08	-	-	-	-	-	-	-	-	-	-	-	-
2008/09	-	-	-	-	-	-	-	-	-	-	-	-
2009/10	-	-	-	-	-	-	-	-	-	-	-	-
2010/11	-	-	-	-	-	-	-	-	-	-	-	-
2011/12	-	-	-	-	-	-	-	-	-	-	-	-
2012/13	-	-	-	-	-	-	-	-	-	-	-	-
2013/14	-	-	-	-	-	-	-	-	-	-	-	-
2014/15	-	-	-	-	-	-	-	-	-	-	-	-
2015/16	-	-	-	-	-	-	-	-	-	-	-	-
2016/17	-	-	-	-	-	-	-	-	-	-	-	-
2017/18	168	325	5.139	2.655	2.484	.	.	1.525	-	1.135	32	1.103
2018/19	178	345	5.456	2.792	2.664	.	.	1.761	-	1.242	24	1.218
2019/20	180	345	5.752	2.955	2.797	.	.	1.617	-	1.262	22	1.240

Q: STATISTIK AUSTRIA. - 1) Gruppen bzw. Personal nach der geführten Form der Betreuungseinrichtung; bis 2016/17 Betreuungspersonal und Hilfspersonal (z.B. Haus-, Reinigungspersonal), ab 2017/18 nur noch Betreuungspersonal ohne Hilfspersonal. - 2) Betreute Kinder nach der geführten Form der Betreuungsgruppe. - 3) Über die Berufstätigkeit der Eltern stehen ab 2017/18 keine Daten zur Verfügung. - 4) Ab 2017/18 Betreuungseinrichtungen, in denen hauptsächlich Kinder im Alter von 0 bis 3 Jahren betreut werden.

Zeitreihe 1 - Krippen und Kleinkindbetreuungseinrichtungen in den Bundesländern 1972 - 2019

Jahr	Anzahl	Gruppen ¹⁾	Kinder ²⁾								Personal ¹⁾		
			insgesamt			darunter mit berufstätiger Mutter ³⁾		darunter mit Mittagessen in der Anstalt			zus.	männl.	weibl.
			zusammen	männlich	weiblich	zus. abs.	zus. %	zus. abs.	zus. %				
Wien⁴⁾													
1972/73	155	239	4.250	2.276	1.974	3.815	89,8	4.159	97,9	681	16	665	
1973/74	156	234	4.019	2.098	1.921	3.563	88,7	3.911	97,3	662	11	651	
1974/75	156	239	4.078	2.116	1.962	3.619	88,7	3.969	97,3	682	5	677	
1975/76	155	236	4.088	2.192	1.896	3.460	84,6	3.881	94,9	694	16	678	
1976/77	150	230	3.923	2.066	1.857	3.313	84,5	3.750	95,6	680	12	668	
1977/78	151	235	4.024	2.115	1.909	3.220	80,0	3.831	95,2	714	14	700	
1978/79	160	248	4.126	2.213	1.913	3.249	78,7	3.920	95,0	749	8	741	
1979/80	167	258	4.313	2.199	2.114	3.317	76,9	4.011	93,0	803	10	793	
1980/81	170	260	4.303	2.190	2.113	3.254	75,6	3.935	91,4	788	26	762	
1981/82	173	273	4.566	2.375	2.191	3.353	73,4	4.293	94,0	860	10	850	
1982/83	183	283	4.864	2.576	2.288	3.395	69,8	4.484	92,2	894	21	873	
1983/84	192	302	5.171	2.719	2.452	3.654	70,7	4.841	93,6	991	32	959	
1984/85	205	318	5.410	2.869	2.541	3.892	71,9	5.039	93,1	1.008	19	989	
1985/86	211	330	5.480	2.890	2.590	3.953	72,1	5.184	94,6	1.043	18	1.025	
1986/87	226	343	5.572	2.930	2.642	4.140	74,3	5.304	95,2	1.083	20	1.063	
1987/88	232	344	5.663	2.898	2.765	4.137	73,1	5.387	95,1	1.090	22	1.068	
1988/89	242	349	5.709	3.046	2.663	4.481	78,5	5.482	96,0	1.121	19	1.102	
1989/90	244	351	5.786	3.147	2.639	4.610	79,7	5.602	96,8	1.122	24	1.098	
1990/91	246	354	5.498	2.949	2.549	4.375	79,6	5.319	96,7	1.137	20	1.117	
1991/92	245	351	5.351	2.831	2.520	4.231	79,1	5.150	96,2	1.136	5	1.131	
1992/93	250	349	5.339	2.825	2.514	4.140	77,5	5.123	96,0	1.151	3	1.148	
1993/94	259	359	5.568	2.888	2.680	4.404	79,1	5.359	96,2	1.217	12	1.205	
1994/95	270	371	5.651	2.944	2.707	4.409	78,0	5.463	96,7	1.278	9	1.269	
1995/96	278	378	5.796	3.013	2.783	4.489	77,4	5.513	95,1	1.279	13	1.266	
1996/97	299	403	6.161	3.271	2.890	4.663	75,7	5.985	97,1	1.441	11	1.430	
1997/98	327	439	6.693	3.553	3.140	5.064	75,7	6.512	97,3	1.602	11	1.591	
1998/99	351	485	7.284	3.735	3.549	5.664	77,8	7.080	97,2	1.695	7	1.688	
1999/00	374	520	7.652	3.927	3.725	6.089	79,6	7.452	97,4	1.831	8	1.823	
2000/01	392	535	7.821	4.061	3.760	5.833	74,6	7.625	97,5	1.909	4	1.905	
2001/02	417	563	8.025	4.159	3.866	5.818	72,5	7.810	97,3	1.946	6	1.940	
2002/03	412	546	7.621	3.937	3.684	5.066	66,5	7.078	92,9	1.906	7	1.899	
2003/04	415	546	7.516	3.898	3.618	4.984	66,3	6.638	88,3	1.966	14	1.952	
2004/05	421	544	7.663	3.963	3.700	5.024	65,6	6.816	88,9	2.034	13	2.021	
2005/06	428	547	7.656	4.047	3.609	5.028	65,7	6.852	89,5	2.023	18	2.005	
2006/07	432	539	7.629	4.049	3.580	5.225	68,5	7.458	97,8	2.047	14	2.033	
2007/08	445	559	7.636	4.029	3.607	5.412	70,9	6.799	89,0	2.081	12	2.069	
2008/09	470	581	8.219	4.314	3.905	5.768	70,2	7.384	89,8	2.235	20	2.215	
2009/10	476	608	9.246	4.873	4.373	4.801	51,9	8.547	92,4	2.054	32	2.022	
2010/11	491	644	12.556	6.536	6.020	7.091	56,5	10.249	81,6	2.057	29	2.028	
2011/12	502	665	9.917	5.103	4.814	5.466	55,1	8.883	89,6	2.007	32	1.975	
2012/13	503	680	10.337	5.312	5.025	6.114	59,1	8.688	84,0	2.209	41	2.168	
2013/14	517	706	10.985	5.646	5.339	6.504	59,2	9.222	84,0	2.328	48	2.280	
2014/15	603	864	12.132	5.686	6.446	7.158	59,0	10.230	84,3	2.834	68	2.766	
2015/16	646	955	13.658	7.179	6.479	8.127	59,5	11.541	84,5	3.198	72	3.126	
2016/17	656	976	13.834	7.243	6.591	8.425	60,9	11.830	85,5	3.269	74	3.195	
2017/18	658	992	14.498	7.552	6.946	.	.	12.577	86,7	3.322	76	3.246	
2018/19	658	1.000	14.516	7.406	7.110	.	.	12.677	87,3	3.706	92	3.614	
2019/20	669	1.019	14.818	7.703	7.115	.	.	12.927	87,2	3.712	118	3.594	

Q: STATISTIK AUSTRIA. - 1) Gruppen bzw. Personal nach der geführten Form der Betreuungseinrichtung; bis 2016/17 Betreuungspersonal und Hilfspersonal (z.B. Haus-, Reinigungspersonal), ab 2017/18 nur noch Betreuungspersonal ohne Hilfspersonal. - 2) Betreute Kinder nach der geführten Form der Betreuungsgruppe. - 3) Über die Berufstätigkeit der Eltern stehen ab 2017/18 keine Daten zur Verfügung. - 4) In den Berichtsjahren 2014/15 bis 2017/18 liegen vom Bundesland Wien keine Angaben über das Personal in Kindertagesheimen vor, die ausgewiesenen Werte wurden geschätzt; für die Berichtsjahre 2015/16 und 2016/17 liegen vom Bundesland Wien auch keine vollständigen Angaben über berufstätige Mütter vor, die ausgewiesenen Werte wurden ebenfalls geschätzt.

Zeitreihe 2 - Kindergärten in den Bundesländern 1972 - 2019

Jahr	Anzahl	Gruppen ¹⁾	Kinder ²⁾							Personal ¹⁾		
			insgesamt			darunter mit berufstätiger Mutter ³⁾		darunter mit Mittagessen in der Anstalt		zus.	männl.	weibl.
			zusammen	männlich	weiblich	zus. abs.	zus. %	zus. abs.	zus.%			
Österreich												
1972/73	2.100	4.102	128.951	66.016	62.935	56.059	43,5	40.058	31,1	8.588	276	8.312
1973/74	2.273	4.463	136.460	70.265	66.195	59.117	43,3	41.549	30,4	9.423	278	9.145
1974/75	2.496	4.835	143.504	73.364	70.140	61.077	42,6	42.770	29,8	10.209	265	9.944
1975/76	2.726	5.158	149.469	76.341	73.128	60.202	40,3	43.003	28,8	10.999	285	10.714
1976/77	2.897	5.439	152.328	77.864	74.464	59.387	39,0	43.708	28,7	11.722	317	11.405
1977/78	3.079	5.755	156.269	79.783	76.486	59.873	38,3	45.280	29,0	12.323	299	12.024
1978/79	3.248	5.995	158.561	81.019	77.542	60.084	37,9	45.109	28,4	12.806	313	12.493
1979/80	3.355	6.183	160.147	81.880	78.267	60.998	38,1	45.328	28,3	13.162	321	12.841
1980/81	3.413	6.332	159.297	81.255	78.042	61.017	38,3	44.601	28,0	13.360	270	13.090
1981/82	3.478	6.429	157.858	80.777	77.081	61.373	38,9	44.125	28,0	13.635	325	13.310
1982/83	3.504	6.486	157.758	80.553	77.205	61.062	38,7	43.382	27,5	13.675	401	13.274
1983/84	3.535	6.520	160.124	81.822	78.302	61.789	38,6	43.955	27,5	13.770	283	13.487
1984/85	3.564	6.650	166.284	85.080	81.204	65.905	39,6	45.796	27,5	14.074	243	13.831
1985/86	3.629	6.871	174.157	88.834	85.323	71.146	40,9	49.030	28,2	14.451	246	14.205
1986/87	3.704	7.083	181.453	92.388	89.065	76.030	41,9	51.446	28,4	14.980	243	14.737
1987/88	3.746	7.255	182.940	93.002	89.938	77.447	42,3	53.034	29,0	15.358	226	15.132
1988/89	3.784	7.370	182.382	92.854	89.528	78.904	43,3	52.472	28,8	15.517	265	15.252
1989/90	3.844	7.532	183.120	93.288	89.832	80.939	44,2	54.222	29,6	16.020	250	15.770
1990/91	3.884	7.718	184.205	93.960	90.245	84.132	45,7	55.423	30,1	16.719	307	16.412
1991/92	3.958	7.963	186.226	95.013	91.213	86.024	46,2	57.344	30,8	17.623	220	17.403
1992/93	4.059	8.258	191.846	98.074	93.772	89.160	46,5	58.909	30,7	18.462	200	18.262
1993/94	4.176	8.616	199.026	101.876	97.150	91.943	46,2	62.260	31,3	19.562	224	19.338
1994/95	4.270	9.012	204.814	104.754	100.060	96.140	46,9	65.398	31,9	20.827	212	20.615
1995/96	4.337	9.307	209.916	107.337	102.579	98.106	46,7	66.686	31,8	21.593	256	21.337
1996/97	4.416	9.597	214.641	109.839	104.802	102.751	47,9	66.392	30,9	22.582	274	22.308
1997/98	4.487	9.757	216.163	110.565	105.598	106.652	49,3	65.993	30,5	23.408	246	23.162
1998/99	4.516	9.898	216.129	110.396	105.733	111.730	51,7	67.564	31,3	23.843	218	23.625
1999/00	4.537	9.951	213.218	108.773	104.445	113.923	53,4	67.924	31,9	24.091	194	23.897
2000/01	4.534	9.972	212.213	108.098	104.115	116.367	54,8	70.237	33,1	24.685	192	24.493
2001/02	4.553	9.978	210.133	107.323	102.810	117.649	56,0	71.123	33,8	25.016	205	24.811
2002/03	4.538	9.976	206.909	105.586	101.323	114.578	55,4	71.371	34,5	25.544	194	25.350
2003/04	4.472	9.881	199.756	102.114	97.642	116.807	58,5	70.945	35,5	25.131	253	24.878
2004/05	4.407	9.763	194.914	99.565	95.349	110.155	56,5	69.155	35,5	25.045	252	24.793
2005/06	4.482	9.941	195.176	99.729	95.447	108.887	55,8	70.704	36,2	25.568	281	25.287
2006/07	4.505	9.914	195.049	99.792	95.257	110.702	56,8	79.406	40,7	26.297	283	26.014
2007/08	4.555	9.876	195.801	100.022	95.779	112.788	57,6	72.531	37,0	26.773	245	26.528
2008/09	4.863	10.444	208.449	105.552	102.897	122.935	59,0	82.403	39,5	29.048	264	28.784
2009/10	4.887	10.832	209.001	106.581	102.420	118.959	56,9	91.680	43,9	30.976	314	30.662
2010/11	4.694	10.950	208.483	106.348	102.135	122.303	58,7	92.441	44,3	31.636	329	31.307
2011/12	4.595	10.981	209.130	107.082	102.048	123.124	58,9	97.377	46,6	31.831	345	31.486
2012/13	4.668	11.058	209.615	107.120	102.495	128.153	61,1	94.814	45,2	32.421	417	32.004
2013/14	4.692	11.165	211.141	108.172	102.969	129.288	61,2	96.869	45,9	33.496	453	33.043
2014/15	4.682	11.236	212.993	107.939	105.054	131.690	61,8	100.736	47,3	34.092	482	33.610
2015/16	4.664	11.382	217.952	111.606	106.346	136.943	62,8	104.588	48,0	35.218	577	34.641
2016/17	4.574	11.436	219.336	112.742	106.594	139.906	63,8	106.520	48,6	36.067	630	35.437
2017/18	4.570	11.572	220.658	113.394	107.264	.	.	109.345	49,6	33.037	435	32.602
2018/19	4.565	11.668	223.064	114.892	108.172	.	.	109.138	48,9	34.914	688	34.226
2019/20	4.566	11.848	227.313	117.106	110.207	.	.	111.802	49,2	35.362	726	34.636

Q: STATISTIK AUSTRIA. - 1) Gruppen bzw. Personal nach der geführten Form der Betreuungseinrichtung; bis 2016/17 Betreuungspersonal und Hilfspersonal (z.B. Haus-, Reinigungspersonal), ab 2017/18 nur noch Betreuungspersonal ohne Hilfspersonal. - 2) Betreute Kinder nach der geführten Form der Betreuungsgruppe. - 3) Über die Berufstätigkeit der Eltern stehen ab 2017/18 keine Daten zur Verfügung.

Zeitreihe 2 - Kindergärten in den Bundesländern 1972 - 2019

Jahr	Anzahl	Gruppen ¹⁾	Kinder ²⁾							Personal ¹⁾		
			insgesamt			darunter mit berufstätiger Mutter ³⁾		darunter mit Mittagessen in der Anstalt		zus.	männl.	weibl.
			zusammen	männlich	weiblich	zus. abs.	zus. %	zus. abs.	zus. %			
Burgenland												
1972/73	96	189	5.880	3.029	2.851	2.950	50,2	1.035	17,6	286	11	275
1973/74	97	192	5.810	2.974	2.836	2.517	43,3	988	17,0	276	3	273
1974/75	109	220	6.248	3.160	3.088	2.592	41,5	1.068	17,1	296	5	291
1975/76	120	238	6.835	3.491	3.344	2.509	36,7	1.238	18,1	344	14	330
1976/77	139	257	7.360	3.767	3.593	2.853	38,8	1.264	17,2	404	13	391
1977/78	154	283	7.869	3.966	3.903	2.866	36,4	1.429	18,2	441	14	427
1978/79	162	300	7.973	3.991	3.982	2.761	34,6	1.604	20,1	450	10	440
1979/80	160	297	7.871	3.989	3.882	2.740	34,8	1.611	20,5	439	10	429
1980/81	162	293	7.663	3.855	3.808	2.846	37,1	1.558	20,3	460	6	454
1981/82	167	303	7.704	3.891	3.813	2.822	36,6	1.524	19,8	493	10	483
1982/83	168	308	7.788	3.941	3.847	2.925	37,6	1.571	20,2	497	8	489
1983/84	167	313	7.916	3.974	3.942	2.798	35,3	1.572	19,9	505	19	486
1984/85	168	316	8.161	4.101	4.060	3.052	37,4	1.574	19,3	511	3	508
1985/86	168	325	8.277	4.166	4.111	3.256	39,3	1.692	20,4	519	10	509
1986/87	168	339	8.523	4.282	4.241	3.452	40,5	1.773	20,8	547	3	544
1987/88	170	344	8.564	4.267	4.297	3.351	39,1	1.789	20,9	562	4	558
1988/89	171	348	8.572	4.350	4.222	3.445	40,2	1.839	21,5	572	-	572
1989/90	173	351	8.542	4.293	4.249	3.556	41,6	1.968	23,0	582	3	579
1990/91	178	364	8.151	4.144	4.007	3.579	43,9	1.949	23,9	614	4	610
1991/92	181	367	8.111	4.174	3.937	3.672	45,3	1.939	23,9	619	4	615
1992/93	180	375	8.148	4.194	3.954	3.744	45,9	2.042	25,1	630	1	629
1993/94	182	380	8.350	4.254	4.096	3.772	45,2	2.175	26,0	630	2	628
1994/95	184	388	8.429	4.303	4.126	3.896	46,2	2.316	27,5	651	1	650
1995/96	187	395	8.449	4.300	4.149	3.811	45,1	2.435	28,8	665	1	664
1996/97	189	404	8.459	4.347	4.112	3.997	47,3	2.523	29,8	693	2	691
1997/98	190	411	8.492	4.333	4.159	4.161	49,0	2.520	29,7	707	2	705
1998/99	194	412	8.325	4.210	4.115	4.408	52,9	2.658	31,9	725	3	722
1999/00	193	404	7.948	3.997	3.951	4.329	54,5	2.722	34,2	746	4	742
2000/01	193	400	7.777	3.916	3.861	4.445	57,2	2.763	35,5	772	4	768
2001/02	193	400	7.724	3.962	3.762	4.525	58,6	2.952	38,2	790	4	786
2002/03	192	396	7.594	3.852	3.742	4.356	57,4	3.065	40,4	767	2	765
2003/04	190	389	7.558	3.869	3.689	4.667	61,7	3.138	41,5	792	3	789
2004/05	187	377	7.293	3.730	3.563	4.464	61,2	3.061	42,0	798	3	795
2005/06	186	378	7.414	3.821	3.593	4.567	61,6	3.268	44,1	807	4	803
2006/07	185	376	7.382	3.775	3.607	4.615	62,5	3.393	46,0	829	5	824
2007/08	184	383	7.559	3.865	3.694	4.810	63,6	3.578	47,3	878	5	873
2008/09	185	386	7.633	3.892	3.741	4.962	65,0	3.754	49,2	948	6	942
2009/10	157	350	6.858	3.489	3.369	4.461	65,0	3.801	55,4	995	7	988
2010/11	149	351	7.301	3.748	3.553	4.750	65,1	4.267	58,4	1.016	8	1.008
2011/12	143	335	7.374	3.751	3.623	4.844	65,7	4.561	61,9	1.007	7	1.000
2012/13	139	331	7.311	3.721	3.590	4.829	66,1	4.566	62,5	1.011	7	1.004
2013/14	141	339	7.397	3.755	3.642	5.013	67,8	4.802	64,9	1.043	8	1.035
2014/15	142	350	7.185	3.629	3.556	4.784	66,6	4.561	63,5	1.107	8	1.099
2015/16	127	320	7.091	3.562	3.529	4.706	66,4	4.555	64,2	1.043	7	1.036
2016/17	117	297	6.946	3.466	3.480	4.477	64,5	4.426	63,7	983	8	975
2017/18	114	291	6.624	3.408	3.216	.	.	4.421	66,7	863	9	854
2018/19	108	283	6.518	3.398	3.120	.	.	4.402	67,5	835	6	829
2019/20	112	292	6.581	3.455	3.126	.	.	4.616	70,1	879	9	870

Q: STATISTIK AUSTRIA. - 1) Gruppen bzw. Personal nach der geführten Form der Betreuungseinrichtung; bis 2016/17 Betreuungspersonal und Hilfspersonal (z.B. Haus-, Reinigungspersonal), ab 2017/18 nur noch Betreuungspersonal ohne Hilfspersonal. - 2) Betreute Kinder nach der geführten Form der Betreuungsgruppe. - 3) Über die Berufstätigkeit der Eltern stehen ab 2017/18 keine Daten zur Verfügung.

Zeitreihe 2 - Kindergärten in den Bundesländern 1972 - 2019

Jahr	Anzahl	Gruppen ¹⁾	Kinder ²⁾							Personal ¹⁾		
			insgesamt			darunter mit berufstätiger Mutter ³⁾		darunter mit Mittagessen in der Anstalt		zus.	männl.	weibl.
			zusammen	männlich	weiblich	zus. abs.	zus. %	zus. abs.	zus. %			
Kärnten												
1972/73	103	205	6.258	3.201	3.057	2.958	47,3	3.495	55,8	495	16	479
1973/74	104	220	6.654	3.389	3.265	3.289	49,4	3.691	55,5	532	14	518
1974/75	114	248	7.239	3.754	3.485	3.494	48,3	3.860	53,3	599	15	584
1975/76	114	254	7.472	3.848	3.624	3.442	46,1	3.899	52,2	609	26	583
1976/77	118	256	7.226	3.764	3.462	3.329	46,1	3.621	50,1	634	11	623
1977/78	117	257	7.166	3.750	3.416	3.375	47,1	3.671	51,2	627	10	617
1978/79	126	266	7.232	3.689	3.543	3.363	46,5	3.445	47,6	656	7	649
1979/80	128	269	7.326	3.832	3.494	3.386	46,2	3.499	47,8	696	20	676
1980/81	131	277	7.357	3.804	3.553	3.435	46,7	3.448	46,9	678	4	674
1981/82	132	277	7.287	3.768	3.519	3.549	48,7	3.535	48,5	680	6	674
1982/83	131	274	7.208	3.699	3.509	3.603	50,0	3.512	48,7	715	32	683
1983/84	134	275	7.397	3.781	3.616	3.625	49,0	3.571	48,3	716	10	706
1984/85	137	280	7.659	3.987	3.672	3.801	49,6	3.647	47,6	733	10	723
1985/86	137	289	7.902	4.056	3.846	4.091	51,8	3.818	48,3	749	14	735
1986/87	142	298	8.191	4.139	4.052	4.265	52,1	3.943	48,1	781	12	769
1987/88	144	309	8.036	4.089	3.947	4.223	52,6	3.843	47,8	781	11	770
1988/89	151	324	8.346	4.240	4.106	4.364	52,3	3.950	47,3	825	11	814
1989/90	155	333	8.653	4.379	4.274	4.605	53,2	4.107	47,5	855	11	844
1990/91	160	343	8.840	4.464	4.376	4.761	53,9	4.056	45,9	896	14	882
1991/92	168	365	8.666	4.418	4.248	4.672	53,9	4.170	48,1	973	10	963
1992/93	184	398	9.247	4.679	4.568	4.956	53,6	4.340	46,9	1.049	12	1.037
1993/94	193	423	9.815	5.001	4.814	5.233	53,3	4.613	47,0	1.116	12	1.104
1994/95	205	452	10.381	5.261	5.120	5.564	53,6	4.915	47,3	1.193	9	1.184
1995/96	214	477	10.925	5.611	5.314	5.823	53,3	5.171	47,3	1.278	11	1.267
1996/97	219	487	11.104	5.636	5.468	6.037	54,4	5.364	48,3	1.318	10	1.308
1997/98	225	507	11.394	5.826	5.568	6.293	55,2	5.575	48,9	1.390	9	1.381
1998/99	227	512	11.751	5.946	5.805	6.467	55,0	5.702	48,5	1.392	10	1.382
1999/00	231	525	11.802	5.974	5.828	6.638	56,2	5.740	48,6	1.450	11	1.439
2000/01	233	534	11.860	6.035	5.825	7.052	59,5	6.234	52,6	1.458	11	1.447
2001/02	234	537	11.797	5.955	5.842	7.017	59,5	6.211	52,6	1.512	13	1.499
2002/03	235	538	11.657	5.823	5.834	6.930	59,4	6.125	52,5	1.500	10	1.490
2003/04	226	518	11.215	5.638	5.577	6.743	60,1	5.822	51,9	1.429	30	1.399
2004/05	212	494	10.610	5.416	5.194	6.368	60,0	5.795	54,6	1.383	34	1.349
2005/06	218	510	10.939	5.514	5.425	6.546	59,8	5.827	53,3	1.414	41	1.373
2006/07	219	509	11.050	5.605	5.445	6.670	60,4	6.202	56,1	1.429	55	1.374
2007/08	217	514	11.391	5.636	5.755	6.815	59,8	4.563	40,1	1.433	7	1.426
2008/09	219	525	11.730	5.820	5.910	7.179	61,2	5.973	50,9	1.475	11	1.464
2009/10	224	532	11.320	5.648	5.672	7.118	62,9	6.295	55,6	1.502	10	1.492
2010/11	228	532	11.249	5.634	5.615	7.249	64,4	6.560	58,3	1.511	11	1.500
2011/12	226	533	11.229	5.716	5.513	7.385	65,8	6.626	59,0	1.496	11	1.485
2012/13	223	498	11.048	5.610	5.438	7.349	66,5	6.586	59,6	1.445	10	1.435
2013/14	225	500	11.230	5.685	5.545	7.484	66,6	6.769	60,3	1.465	13	1.452
2014/15	225	503	11.249	5.718	5.531	7.557	67,2	6.936	61,7	1.469	13	1.456
2015/16	227	505	11.402	5.867	5.535	7.716	67,7	7.279	63,8	1.502	19	1.483
2016/17	226	506	11.382	5.911	5.471	7.724	67,9	7.265	63,8	1.511	20	1.491
2017/18	223	506	11.271	5.813	5.458	.	.	7.368	65,4	1.182	13	1.169
2018/19	225	505	11.316	5.839	5.477	.	.	7.730	68,3	1.296	16	1.280
2019/20	222	507	11.403	5.841	5.562	.	.	7.936	69,6	1.309	16	1.293

Q: STATISTIK AUSTRIA. - 1) Gruppen bzw. Personal nach der geführten Form der Betreuungseinrichtung; bis 2016/17 Betreuungspersonal und Hilfspersonal (z.B. Haus-, Reinigungspersonal), ab 2017/18 nur noch Betreuungspersonal ohne Hilfspersonal. - 2) Betreute Kinder nach der geführten Form der Betreuungsgruppe. - 3) Über die Berufstätigkeit der Eltern stehen ab 2017/18 keine Daten zur Verfügung.

Zeitreihe 2 - Kindergärten in den Bundesländern 1972 - 2019

Jahr	Anzahl	Gruppen ¹⁾	Kinder ²⁾								Personal ¹⁾		
			insgesamt			darunter mit berufstätiger Mutter ³⁾		darunter mit Mittagessen in der Anstalt			zus.	männl.	weibl.
			zusammen	männlich	weiblich	zus. abs.	zus. %	zus. abs.	zus. %				
Niederösterreich													
1972/73	523	869	29.277	14.925	14.352	10.091	34,5	5.360	18,3	1.668	54	1.614	
1973/74	532	899	29.417	15.023	14.394	10.458	35,6	5.389	18,3	1.748	97	1.651	
1974/75	584	980	31.013	15.808	15.205	10.878	35,1	5.860	18,9	1.920	78	1.842	
1975/76	647	1.074	33.004	16.802	16.202	10.969	33,2	6.278	19,0	2.086	68	2.018	
1976/77	687	1.138	33.883	17.252	16.631	10.940	32,3	7.321	21,6	2.220	69	2.151	
1977/78	740	1.217	35.144	17.841	17.303	11.621	33,1	8.263	23,5	2.385	56	2.329	
1978/79	786	1.289	36.413	18.423	17.990	12.021	33,0	8.924	24,5	2.511	62	2.449	
1979/80	808	1.332	36.164	18.404	17.760	11.997	33,2	9.070	25,1	2.546	56	2.490	
1980/81	821	1.350	35.328	17.992	17.336	11.775	33,3	9.072	25,7	2.586	37	2.549	
1981/82	833	1.373	34.824	17.880	16.944	11.920	34,2	9.090	26,1	2.713	105	2.608	
1982/83	845	1.391	34.840	17.826	17.014	11.939	34,3	9.012	25,9	2.712	53	2.659	
1983/84	848	1.401	35.272	18.198	17.074	12.241	34,7	9.307	26,4	2.675	31	2.644	
1984/85	852	1.417	36.827	18.821	18.006	13.149	35,7	9.626	26,1	2.720	38	2.682	
1985/86	879	1.470	38.805	19.735	19.070	14.539	37,5	10.942	28,2	2.811	31	2.780	
1986/87	895	1.509	40.154	20.428	19.726	15.592	38,8	11.957	29,8	2.854	34	2.820	
1987/88	904	1.547	40.646	20.672	19.974	15.761	38,8	12.607	31,0	2.941	14	2.927	
1988/89	921	1.581	40.882	20.820	20.062	16.558	40,5	12.769	31,2	3.027	16	3.011	
1989/90	940	1.637	40.624	20.727	19.897	16.974	41,8	13.395	33,0	3.179	8	3.171	
1990/91	948	1.680	40.987	20.968	20.019	17.489	42,7	14.054	34,3	3.393	10	3.383	
1991/92	968	1.738	41.995	21.527	20.468	18.254	43,5	14.874	35,4	3.578	12	3.566	
1992/93	976	1.774	42.812	21.863	20.949	18.669	43,6	15.295	35,7	3.661	12	3.649	
1993/94	999	1.846	44.447	22.663	21.784	19.239	43,3	16.285	36,6	3.987	8	3.979	
1994/95	1.024	1.909	45.983	23.636	22.347	20.361	44,3	17.563	38,2	4.157	6	4.151	
1995/96	1.039	1.965	47.280	24.205	23.075	21.387	45,2	17.378	36,8	4.193	1	4.192	
1996/97	1.055	2.016	47.903	24.494	23.409	22.100	46,1	15.135	31,6	4.512	3	4.509	
1997/98	1.067	2.055	47.787	24.334	23.453	22.865	47,8	13.314	27,9	4.733	7	4.726	
1998/99	1.072	2.099	47.719	24.299	23.420	24.561	51,5	13.958	29,3	4.764	5	4.759	
1999/00	1.079	2.134	47.012	23.882	23.130	25.230	53,7	13.712	29,2	4.861	3	4.858	
2000/01	1.073	2.141	46.649	23.828	22.821	25.682	55,1	13.461	28,9	4.873	2	4.871	
2001/02	1.083	2.159	46.158	23.684	22.474	26.481	57,4	13.808	29,9	4.948	3	4.945	
2002/03	1.071	2.160	45.093	23.157	21.936	25.987	57,6	13.882	30,8	4.992	3	4.989	
2003/04	1.016	2.044	41.361	21.303	20.058	24.318	58,8	12.664	30,6	4.822	11	4.811	
2004/05	982	2.061	39.402	20.192	19.210	22.416	56,9	11.669	29,6	4.857	9	4.848	
2005/06	1.045	2.210	39.268	20.327	18.941	21.873	55,7	11.703	29,8	5.139	8	5.131	
2006/07	1.049	2.269	39.321	20.410	18.911	22.403	57,0	12.948	32,9	5.302	10	5.292	
2007/08	1.043	2.165	38.856	20.132	18.724	22.398	57,6	13.202	34,0	5.458	9	5.449	
2008/09	1.156	2.552	47.045	24.370	22.675	27.834	59,2	17.050	36,2	6.725	22	6.703	
2009/10	1.154	2.709	48.335	25.027	23.308	28.626	59,2	18.478	38,2	7.186	21	7.165	
2010/11	1.127	2.800	49.038	25.284	23.754	29.252	59,7	19.349	39,5	7.414	25	7.389	
2011/12	1.098	2.829	50.381	25.969	24.412	30.283	60,1	19.923	39,5	7.552	30	7.522	
2012/13	1.092	2.868	49.857	25.778	24.079	30.422	61,0	19.993	40,1	7.747	34	7.713	
2013/14	1.097	2.903	50.236	25.969	24.267	30.948	61,6	20.599	41,0	7.959	37	7.922	
2014/15	1.074	2.891	51.374	26.563	24.811	32.203	62,7	21.812	42,5	8.066	53	8.013	
2015/16	1.091	2.969	52.879	27.349	25.530	34.587	65,4	23.240	43,9	8.384	62	8.322	
2016/17	1.093	2.998	52.818	27.343	25.475	35.354	66,9	23.929	45,3	8.588	72	8.516	
2017/18	1.096	3.031	52.833	27.228	25.605	.	.	23.975	45,4	8.443	72	8.371	
2018/19	1.098	3.085	53.617	27.752	25.865	.	.	24.658	46,0	8.683	68	8.615	
2019/20	1.095	3.149	54.888	28.443	26.445	.	.	26.033	47,4	8.954	72	8.882	

Q: STATISTIK AUSTRIA. - 1) Gruppen bzw. Personal nach der geführten Form der Betreuungseinrichtung; bis 2016/17 Betreuungspersonal und Hilfspersonal (z.B. Haus-, Reinigungspersonal), ab 2017/18 nur noch Betreuungspersonal ohne Hilfspersonal. - 2) Betreute Kinder nach der geführten Form der Betreuungsgruppe. - 3) Über die Berufstätigkeit der Eltern stehen ab 2017/18 keine Daten zur Verfügung.

Zeitreihe 2 - Kindergärten in den Bundesländern 1972 - 2019

Jahr	Anzahl	Gruppen ¹⁾	Kinder ²⁾							Personal ¹⁾		
			insgesamt			darunter mit berufstätiger Mutter ³⁾		darunter mit Mittagessen in der Anstalt		zus.	männl.	weibl.
			zusammen	männlich	weiblich	zus. abs.	zus. %	zus. abs.	zus. %			
Oberösterreich												
1972/73	307	608	18.120	9.178	8.942	7.568	41,8	5.413	29,9	1.356	36	1.320
1973/74	350	701	20.024	10.251	9.773	8.331	41,6	6.020	30,1	1.560	34	1.526
1974/75	396	809	22.252	11.371	10.881	9.045	40,6	6.557	29,5	1.735	33	1.702
1975/76	457	893	23.932	12.389	11.543	9.216	38,5	7.049	29,5	1.936	22	1.914
1976/77	488	941	24.275	12.476	11.799	9.205	37,9	7.276	30,0	2.114	21	2.093
1977/78	512	988	24.919	12.851	12.068	9.378	37,6	7.540	30,3	2.209	25	2.184
1978/79	559	1.066	26.261	13.540	12.721	9.724	37,0	7.675	29,2	2.351	40	2.311
1979/80	577	1.099	27.031	13.728	13.303	10.018	37,1	7.561	28,0	2.379	50	2.329
1980/81	581	1.143	27.499	13.874	13.625	10.218	37,2	7.273	26,4	2.449	32	2.417
1981/82	603	1.172	27.182	13.713	13.469	10.191	37,5	7.256	26,7	2.488	29	2.459
1982/83	610	1.190	27.071	13.819	13.252	9.874	36,5	6.768	25,0	2.501	25	2.476
1983/84	612	1.200	27.711	14.044	13.667	10.259	37,0	6.551	23,6	2.485	24	2.461
1984/85	617	1.236	29.005	14.802	14.203	10.929	37,7	6.757	23,3	2.543	31	2.512
1985/86	619	1.271	30.682	15.645	15.037	11.836	38,6	7.165	23,4	2.644	36	2.608
1986/87	634	1.323	32.472	16.456	16.016	12.793	39,4	7.439	22,9	2.812	33	2.779
1987/88	635	1.352	32.577	16.512	16.065	12.884	39,5	7.319	22,5	2.864	39	2.825
1988/89	633	1.371	32.361	16.331	16.030	12.742	39,4	7.144	22,1	2.934	72	2.862
1989/90	633	1.387	32.747	16.575	16.172	13.377	40,8	7.364	22,5	2.967	66	2.901
1990/91	640	1.424	33.344	16.844	16.500	14.061	42,2	7.479	22,4	3.109	62	3.047
1991/92	661	1.476	34.046	17.132	16.914	14.666	43,1	7.895	23,2	3.294	40	3.254
1992/93	679	1.544	35.842	18.214	17.628	15.791	44,1	8.212	22,9	3.515	41	3.474
1993/94	694	1.603	37.100	18.919	18.181	16.106	43,4	8.532	23,0	3.690	51	3.639
1994/95	703	1.683	37.893	19.344	18.549	16.439	43,4	8.824	23,3	3.912	36	3.876
1995/96	707	1.742	39.018	19.849	19.169	16.715	42,8	9.011	23,1	4.053	58	3.995
1996/97	708	1.775	39.659	20.295	19.364	17.174	43,3	9.101	22,9	4.161	48	4.113
1997/98	713	1.825	40.393	20.687	19.706	18.700	46,3	9.490	23,5	4.352	47	4.305
1998/99	708	1.867	40.576	20.592	19.984	19.437	47,9	9.777	24,1	4.514	32	4.482
1999/00	705	1.873	39.927	20.324	19.603	20.158	50,5	9.940	24,9	4.542	33	4.509
2000/01	703	1.883	39.796	20.182	19.614	21.031	52,8	10.544	26,5	4.599	29	4.570
2001/02	706	1.898	39.340	20.049	19.291	21.256	54,0	10.723	27,3	4.667	32	4.635
2002/03	703	1.907	38.285	19.524	18.761	20.717	54,1	10.605	27,7	4.786	27	4.759
2003/04	699	1.912	37.175	18.988	18.187	21.771	58,6	10.515	28,3	4.742	24	4.718
2004/05	702	1.928	36.806	18.728	18.078	20.780	56,5	10.616	28,8	4.782	26	4.756
2005/06	702	1.933	36.871	18.710	18.161	20.502	55,6	10.753	29,2	4.874	35	4.839
2006/07	705	1.945	37.031	18.751	18.280	21.232	57,3	11.363	30,7	4.968	28	4.940
2007/08	720	1.972	37.002	18.702	18.300	21.309	57,6	11.034	29,8	5.104	33	5.071
2008/09	726	2.007	37.810	18.252	19.558	22.130	58,5	11.901	31,5	5.272	24	5.248
2009/10	755	2.166	36.266	18.357	17.909	21.197	58,4	16.136	44,5	6.020	41	5.979
2010/11	758	2.175	35.521	17.996	17.525	21.294	59,9	16.552	46,6	6.113	42	6.071
2011/12	756	2.176	35.413	18.088	17.325	21.603	61,0	16.828	47,5	6.260	43	6.217
2012/13	761	2.171	36.318	18.170	18.148	22.246	61,3	17.537	48,3	6.217	41	6.176
2013/14	758	2.189	36.502	18.418	18.084	22.320	61,1	17.669	48,4	6.275	48	6.227
2014/15	757	2.222	37.246	18.697	18.549	23.110	62,0	18.676	50,1	6.433	58	6.375
2015/16	717	2.245	38.764	19.400	19.364	24.276	62,6	19.431	50,1	6.723	99	6.624
2016/17	723	2.283	39.464	19.809	19.655	25.135	63,7	20.241	51,3	6.941	115	6.826
2017/18	724	2.322	40.378	20.232	20.146	.	.	21.392	53,0	6.571	98	6.473
2018/19	724	2.348	41.106	20.748	20.358	.	.	19.647	47,8	6.619	110	6.509
2019/20	730	2.399	42.758	21.636	21.122	.	.	20.260	47,4	6.821	114	6.707

Q: STATISTIK AUSTRIA. - 1) Gruppen bzw. Personal nach der geführten Form der Betreuungseinrichtung; bis 2016/17 Betreuungspersonal und Hilfspersonal (z.B. Haus-, Reinigungspersonal), ab 2017/18 nur noch Betreuungspersonal ohne Hilfspersonal. - 2) Betreute Kinder nach der geführten Form der Betreuungsgruppe. - 3) Über die Berufstätigkeit der Eltern stehen ab 2017/18 keine Daten zur Verfügung.

Zeitreihe 2 - Kindergärten in den Bundesländern 1972 - 2019

Jahr	Anzahl	Gruppen ¹⁾	Kinder ²⁾						Personal ¹⁾			
			insgesamt			darunter mit berufstätiger Mutter ³⁾		darunter mit Mittagessen in der Anstalt		zus.	männl.	weibl.
			zusammen	männlich	weiblich	zus. abs.	zus. %	zus. abs.	zus. %			
Salzburg												
1972/73	112	236	7.960	4.191	3.769	3.157	39,7	2.027	25,5	462	20	442
1973/74	127	252	8.743	4.513	4.230	3.508	40,1	2.037	23,3	504	19	485
1974/75	135	272	8.996	4.584	4.412	3.562	39,6	2.000	22,2	544	23	521
1975/76	147	287	9.248	4.737	4.511	3.597	38,9	2.094	22,6	582	17	565
1976/77	159	312	9.435	4.873	4.562	3.758	39,8	2.077	22,0	643	18	625
1977/78	173	337	9.812	5.003	4.809	3.799	38,7	2.183	22,2	709	25	684
1978/79	182	353	9.977	5.087	4.890	3.702	37,1	2.087	20,9	746	30	716
1979/80	193	370	10.282	5.080	5.202	3.937	38,3	2.017	19,6	780	36	744
1980/81	197	379	10.220	5.162	5.058	3.981	39,0	2.117	20,7	815	29	786
1981/82	200	389	10.476	5.409	5.067	4.196	40,1	2.060	19,7	836	28	808
1982/83	202	398	10.544	5.465	5.079	4.237	40,2	2.072	19,7	840	30	810
1983/84	207	402	10.665	5.474	5.191	4.339	40,7	2.016	18,9	861	41	820
1984/85	209	415	11.227	5.734	5.493	4.546	40,5	2.127	18,9	897	26	871
1985/86	209	419	11.451	5.779	5.672	4.871	42,5	2.160	18,9	899	25	874
1986/87	211	440	11.961	6.135	5.826	5.174	43,3	2.164	18,1	931	24	907
1987/88	218	463	12.179	6.161	6.018	5.445	44,7	2.345	19,3	978	24	954
1988/89	221	473	11.919	6.094	5.825	5.416	45,4	2.174	18,2	1.003	33	970
1989/90	228	489	11.967	6.080	5.887	5.756	48,1	2.385	19,9	1.077	34	1.043
1990/91	231	505	12.040	6.077	5.963	5.807	48,2	2.406	20,0	1.123	41	1.082
1991/92	230	521	12.215	6.207	6.008	5.973	48,9	2.404	19,7	1.191	35	1.156
1992/93	235	546	12.492	6.401	6.091	6.197	49,6	2.580	20,7	1.240	32	1.208
1993/94	236	568	12.871	6.607	6.264	6.430	50,0	2.691	20,9	1.309	37	1.272
1994/95	241	616	13.393	6.781	6.612	6.905	51,6	2.933	21,9	1.417	46	1.371
1995/96	244	625	13.560	6.990	6.570	6.921	51,0	2.929	21,6	1.458	41	1.417
1996/97	250	655	14.002	7.230	6.772	7.411	52,9	2.982	21,3	1.534	50	1.484
1997/98	236	615	13.771	7.056	6.715	7.400	53,7	2.759	20,0	1.503	38	1.465
1998/99	236	629	13.895	7.138	6.757	7.555	54,4	2.992	21,5	1.598	38	1.560
1999/00	235	631	13.862	7.095	6.767	7.961	57,4	3.012	21,7	1.607	39	1.568
2000/01	232	620	13.804	6.959	6.845	7.960	57,7	3.384	24,5	1.647	37	1.610
2001/02	231	620	13.699	6.910	6.789	8.099	59,1	3.303	24,1	1.659	33	1.626
2002/03	231	620	13.597	6.953	6.644	7.903	58,1	3.275	24,1	1.679	32	1.647
2003/04	229	606	13.288	6.843	6.445	8.403	63,2	3.335	25,1	1.591	56	1.535
2004/05	229	609	13.214	6.757	6.457	8.173	61,9	3.414	25,8	1.612	40	1.572
2005/06	226	605	13.100	6.657	6.443	8.128	62,0	3.589	27,4	1.633	49	1.584
2006/07	226	609	13.013	6.625	6.388	8.110	62,3	3.605	27,7	1.642	49	1.593
2007/08	226	598	12.956	6.625	6.331	8.337	64,3	3.824	29,5	1.695	59	1.636
2008/09	227	604	13.091	6.766	6.325	8.561	65,4	3.952	30,2	1.777	50	1.727
2009/10	228	604	13.039	6.609	6.430	8.456	64,9	4.084	31,3	1.814	59	1.755
2010/11	228	600	13.028	6.601	6.427	8.508	65,3	4.360	33,5	1.868	51	1.817
2011/12	228	600	12.991	6.589	6.402	8.656	66,6	4.427	34,1	1.898	58	1.840
2012/13	227	611	13.119	6.720	6.399	8.734	66,6	4.613	35,2	1.957	56	1.901
2013/14	228	611	13.161	6.739	6.422	8.785	66,8	4.673	35,5	1.984	52	1.932
2014/15	230	627	13.422	6.810	6.612	9.168	68,3	4.963	37,0	2.046	63	1.983
2015/16	229	635	13.682	6.926	6.756	9.467	69,2	5.012	36,6	2.167	70	2.097
2016/17	228	633	13.702	6.939	6.763	9.388	68,5	4.973	36,3	2.196	77	2.119
2017/18	229	645	13.941	7.148	6.793	.	.	5.428	38,9	1.877	27	1.850
2018/19	235	659	14.196	7.369	6.827	.	.	5.632	39,7	1.978	22	1.956
2019/20	237	670	14.425	7.336	7.089	.	.	5.781	40,1	2.092	24	2.068

Q: STATISTIK AUSTRIA. - 1) Gruppen bzw. Personal nach der geführten Form der Betreuungseinrichtung; bis 2016/17 Betreuungspersonal und Hilfspersonal (z.B. Haus-, Reinigungspersonal), ab 2017/18 nur noch Betreuungspersonal ohne Hilfspersonal. - 2) Betreute Kinder nach der geführten Form der Betreuungsgruppe. - 3) Über die Berufstätigkeit der Eltern stehen ab 2017/18 keine Daten zur Verfügung.

Zeitreihe 2 - Kindergärten in den Bundesländern 1972 - 2019

Jahr	Anzahl	Gruppen ¹⁾	Kinder ²⁾						Personal ¹⁾			
			insgesamt			darunter mit berufstätiger Mutter ³⁾		darunter mit Mittagessen in der Anstalt		zus.	männl.	weibl.
			zusammen	männlich	weiblich	zus. abs.	zus. %	zus. abs.	zus.%			
Steiermark⁴⁾												
1972/73	230	453	14.432	7.351	7.081	6.121	42,4	3.175	22,0	939	20	919
1973/74	245	481	14.947	7.737	7.210	6.353	42,5	3.053	20,4	994	14	980
1974/75	276	535	15.932	8.121	7.811	6.729	42,2	2.974	18,7	1.087	10	1.077
1975/76	321	596	16.926	8.486	8.440	6.659	39,3	3.101	18,3	1.227	16	1.211
1976/77	362	666	18.282	9.265	9.017	6.795	37,2	3.176	17,4	1.435	43	1.392
1977/78	399	730	19.635	10.016	9.619	7.384	37,6	3.280	16,7	1.557	29	1.528
1978/79	434	772	20.138	10.262	9.876	7.393	36,7	3.161	15,7	1.673	38	1.635
1979/80	466	815	20.673	10.584	10.089	7.617	36,8	2.905	14,1	1.728	35	1.693
1980/81	482	836	20.905	10.658	10.247	7.835	37,5	2.798	13,4	1.782	36	1.746
1981/82	494	845	20.507	10.527	9.980	7.937	38,7	2.632	12,8	1.810	46	1.764
1982/83	497	856	20.358	10.249	10.109	7.845	38,5	2.403	11,8	1.781	21	1.760
1983/84	503	863	20.569	10.419	10.150	7.749	37,7	2.500	12,2	1.899	22	1.877
1984/85	507	863	20.876	10.658	10.218	8.468	40,6	2.501	12,0	1.942	22	1.920
1985/86	517	884	21.867	11.117	10.750	9.085	41,5	2.619	12,0	2.008	21	1.987
1986/87	529	907	22.772	11.548	11.224	9.616	42,2	2.489	10,9	2.085	20	2.065
1987/88	533	927	23.064	11.730	11.334	9.909	43,0	2.683	11,6	2.030	23	2.007
1988/89	539	937	22.949	11.654	11.295	9.910	43,2	2.433	10,6	2.019	25	1.994
1989/90	548	955	22.960	11.678	11.282	9.856	42,9	2.540	11,1	2.063	28	2.035
1990/91	547	967	22.912	11.643	11.269	10.244	44,7	2.496	10,9	2.122	30	2.092
1991/92	557	996	23.194	11.681	11.513	10.516	45,3	2.568	11,1	2.239	31	2.208
1992/93	586	1.037	23.993	12.141	11.852	10.937	45,6	2.611	10,9	2.357	29	2.328
1993/94	603	1.071	24.568	12.541	12.027	10.945	44,5	2.787	11,3	2.510	28	2.482
1994/95	625	1.130	25.578	13.090	12.488	11.584	45,3	2.988	11,7	2.693	28	2.665
1995/96	636	1.156	26.218	13.458	12.760	11.825	45,1	3.056	11,7	2.784	19	2.765
1996/97	654	1.197	27.117	13.890	13.227	12.779	47,1	3.289	12,1	2.928	38	2.890
1997/98	670	1.223	27.193	13.879	13.314	12.902	47,4	3.621	13,3	3.058	34	3.024
1998/99	678	1.247	27.044	13.851	13.193	13.737	50,8	3.693	13,7	3.119	34	3.085
1999/00	682	1.258	26.672	13.661	13.011	13.507	50,6	3.757	14,1	3.023	7	3.016
2000/01	679	1.255	26.309	13.489	12.820	14.435	54,9	4.227	16,1	3.369	31	3.338
2001/02	675	1.245	26.269	13.488	12.781	14.544	55,4	4.432	16,9	3.361	27	3.334
2002/03	685	1.262	26.438	13.353	13.085	14.638	55,4	4.730	17,9	3.792	30	3.762
2003/04	682	1.326	25.781	13.144	12.637	15.516	60,2	4.922	19,1	3.585	21	3.564
2004/05	685	1.313	25.563	13.083	12.480	13.712	53,6	4.871	19,1	3.555	21	3.534
2005/06	685	1.314	25.632	12.986	12.646	13.686	53,4	5.249	20,5	3.565	21	3.544
2006/07	684	1.243	25.956	13.153	12.803	13.911	53,6	5.694	21,9	4.022	24	3.998
2007/08	683	1.258	26.637	13.494	13.143	14.753	55,4	5.936	22,3	4.015	23	3.992
2008/09	690	1.282	27.510	13.904	13.606	15.719	57,1	6.928	25,2	4.194	27	4.167
2009/10	693	1.319	28.058	14.309	13.749	16.076	57,3	7.573	27,0	4.412	24	4.388
2010/11	703	1.357	28.205	14.330	13.875	18.141	64,3	8.730	31,0	4.668	42	4.626
2011/12	705	1.350	27.497	13.865	13.632	17.624	64,1	11.235	40,9	4.598	44	4.554
2012/13	704	1.344	27.413	13.954	13.459	17.490	63,8	8.449	30,8	4.482	47	4.435
2013/14	710	1.355	27.766	14.257	13.509	17.865	64,3	8.862	31,9	4.853	54	4.799
2014/15	709	1.367	28.299	14.662	13.637	18.117	64,0	9.058	32,0	4.944	47	4.897
2015/16	711	1.388	28.846	14.922	13.924	18.531	64,2	9.717	33,7	5.120	62	5.058
2016/17	715	1.404	29.221	15.239	13.982	18.955	64,9	10.099	34,6	5.236	69	5.167
2017/18	719	1.425	29.578	15.399	14.179	.	.	10.563	35,7	4.156	46	4.110
2018/19	720	1.440	30.320	15.784	14.536	.	.	10.511	34,7	4.325	48	4.277
2019/20	723	1.459	30.796	16.033	14.763	.	.	10.772	35,0	4.435	57	4.378

Q: STATISTIK AUSTRIA. - 1) Gruppen bzw. Personal nach der geführten Form der Betreuungseinrichtung; bis 2016/17 Betreuungspersonal und Hilfspersonal (z.B. Haus-, Reinigungspersonal), ab 2017/18 nur noch Betreuungspersonal ohne Hilfspersonal. - 2) Betreute Kinder nach der geführten Form der Betreuungsgruppe. - 3) Über die Berufstätigkeit der Eltern stehen ab 2017/18 keine Daten zur Verfügung. - 4) Für das Bundesland Steiermark sind seit dem Berichtsjahr 2018/19 keine vollständigen Angaben über das Geschlecht der Kinder und über die Einnahme eines Mittagessens vorhanden, die Werte wurden geschätzt.

Zeitreihe 2 - Kindergärten in den Bundesländern 1972 - 2019

Jahr	Anzahl	Gruppen ¹⁾	Kinder ²⁾							Personal ¹⁾		
			insgesamt			darunter mit berufstätiger Mutter ³⁾		darunter mit Mittagessen in der Anstalt		zus.	männl.	weibl.
			zusammen	männlich	weiblich	zus. abs.	zus. %	zus. abs.	zus. %			
Tirol												
1972/73	145	312	11.369	5.801	5.568	2.527	22,2	426	3,7	624	31	593
1973/74	176	365	12.290	6.384	5.906	2.904	23,6	406	3,3	716	22	694
1974/75	211	402	12.902	6.613	6.289	3.005	23,3	410	3,2	783	27	756
1975/76	230	421	13.063	6.716	6.347	3.044	23,3	367	2,8	825	22	803
1976/77	248	447	13.337	6.783	6.554	3.102	23,3	418	3,1	878	21	857
1977/78	256	461	13.303	6.673	6.630	2.980	22,4	440	3,3	903	26	877
1978/79	266	470	13.224	6.784	6.440	3.088	23,4	383	2,9	927	22	905
1979/80	277	488	13.362	6.844	6.518	3.260	24,4	323	2,4	945	26	919
1980/81	293	506	13.426	6.811	6.615	3.341	24,9	344	2,6	987	29	958
1981/82	301	516	13.357	6.711	6.646	3.301	24,7	381	2,9	1.017	25	992
1982/83	307	527	13.305	6.724	6.581	3.322	25,0	306	2,3	1.021	36	985
1983/84	313	537	13.487	6.869	6.618	3.308	24,5	305	2,3	1.029	27	1.002
1984/85	318	551	13.981	7.139	6.842	3.668	26,2	335	2,4	1.041	30	1.011
1985/86	326	572	14.841	7.562	7.279	4.099	27,6	340	2,3	1.069	35	1.034
1986/87	334	585	15.557	7.908	7.649	4.387	28,2	371	2,4	1.104	33	1.071
1987/88	342	600	15.648	7.917	7.731	4.371	27,9	385	2,5	1.130	34	1.096
1988/89	351	622	15.407	7.815	7.592	4.434	28,8	393	2,6	1.146	27	1.119
1989/90	360	630	15.465	7.759	7.706	4.444	28,7	418	2,7	1.198	50	1.148
1990/91	365	643	15.581	7.888	7.693	4.789	30,7	470	3,0	1.223	54	1.169
1991/92	376	672	15.440	7.855	7.585	5.026	32,6	524	3,4	1.330	43	1.287
1992/93	384	703	15.742	8.072	7.670	5.209	33,1	498	3,2	1.395	44	1.351
1993/94	390	732	16.218	8.313	7.905	5.310	32,7	479	3,0	1.458	45	1.413
1994/95	397	775	16.703	8.461	8.242	5.683	34,0	645	3,9	1.543	42	1.501
1995/96	403	817	17.220	8.687	8.533	5.939	34,5	772	4,5	1.600	52	1.548
1996/97	409	854	17.826	9.095	8.731	6.407	35,9	756	4,2	1.681	54	1.627
1997/98	420	881	18.216	9.347	8.869	7.058	38,7	851	4,7	1.776	45	1.731
1998/99	427	898	18.563	9.487	9.076	7.750	41,7	948	5,1	1.818	44	1.774
1999/00	433	907	18.421	9.415	9.006	7.897	42,9	1.001	5,4	1.873	47	1.826
2000/01	433	908	18.411	9.338	9.073	8.410	45,7	1.126	6,1	1.891	37	1.854
2001/02	434	918	18.466	9.351	9.115	8.581	46,5	1.187	6,4	1.953	42	1.911
2002/03	435	916	18.157	9.276	8.881	8.442	46,5	1.208	6,7	1.941	46	1.895
2003/04	432	895	17.592	8.956	8.636	8.899	50,6	1.398	7,9	1.975	51	1.924
2004/05	435	895	17.564	8.904	8.660	8.840	50,3	1.439	8,2	1.965	43	1.922
2005/06	436	892	17.513	8.876	8.637	8.884	50,7	1.596	9,1	1.986	34	1.952
2006/07	437	892	17.600	8.913	8.687	9.255	52,6	1.757	10,0	1.993	40	1.953
2007/08	439	910	17.946	9.092	8.854	9.682	54,0	2.137	11,9	2.051	39	2.012
2008/09	441	931	18.401	9.339	9.062	10.273	55,8	2.393	13,0	2.147	43	2.104
2009/10	443	940	18.556	9.485	9.071	10.528	56,7	3.298	17,8	2.190	46	2.144
2010/11	447	958	18.749	9.523	9.226	10.846	57,8	3.425	18,3	2.208	43	2.165
2011/12	454	986	18.875	9.734	9.141	11.138	59,0	3.616	19,2	2.286	42	2.244
2012/13	454	1.022	19.287	9.856	9.431	11.855	61,5	4.404	22,8	2.397	51	2.346
2013/14	460	1.040	19.336	9.868	9.468	12.151	62,8	4.482	23,2	2.520	58	2.462
2014/15	458	1.065	19.586	9.944	9.642	12.291	62,8	4.848	24,8	2.628	59	2.569
2015/16	467	1.096	20.044	10.193	9.851	12.798	63,8	5.115	25,5	2.768	66	2.702
2016/17	472	1.119	20.813	10.738	10.075	13.760	66,1	5.487	26,4	3.078	77	3.001
2017/18	474	1.170	21.386	10.968	10.418	.	.	6.241	29,2	2.637	47	2.590
2018/19	476	1.192	21.573	10.929	10.644	.	.	6.854	31,8	3.102	63	3.039
2019/20	479	1.210	22.032	11.289	10.743	.	.	6.799	30,9	3.245	63	3.182

Q: STATISTIK AUSTRIA. - 1) Gruppen bzw. Personal nach der geführten Form der Betreuungseinrichtung; bis 2016/17 Betreuungspersonal und Hilfspersonal (z.B. Haus-, Reinigungspersonal), ab 2017/18 nur noch Betreuungspersonal ohne Hilfspersonal. - 2) Betreute Kinder nach der geführten Form der Betreuungsgruppe. - 3) Über die Berufstätigkeit der Eltern stehen ab 2017/18 keine Daten zur Verfügung.

Zeitreihe 2 - Kindergärten in den Bundesländern 1972 - 2019

Jahr	Anzahl	Gruppen ¹⁾	Kinder ²⁾							Personal ¹⁾		
			insgesamt			darunter mit berufstätiger Mutter ³⁾		darunter mit Mittagessen in der Anstalt		zus.	männl.	weibl.
			zusammen	männlich	weiblich	zus. abs.	zus. %	zus. abs.	zus. %			
Vorarlberg												
1972/73	102	205	6.842	3.431	3.411	1.689	24,7	23	0,3	337	11	326
1973/74	107	202	7.072	3.616	3.456	1.499	21,2	25	0,4	350	9	341
1974/75	116	191	7.018	3.552	3.466	1.469	20,9	38	0,5	380	7	373
1975/76	129	215	7.453	3.716	3.737	1.560	20,9	36	0,5	409	9	400
1976/77	135	222	7.477	3.731	3.746	1.612	21,6	41	0,5	436	12	424
1977/78	148	245	7.749	3.933	3.816	1.770	22,8	53	0,7	473	19	454
1978/79	150	242	7.537	3.840	3.697	1.845	24,5	49	0,7	455	10	445
1979/80	153	250	7.404	3.764	3.640	1.849	25,0	61	0,8	459	18	441
1980/81	157	257	7.462	3.823	3.639	1.939	26,0	55	0,7	459	6	453
1981/82	157	260	7.395	3.756	3.639	1.824	24,7	44	0,6	468	14	454
1982/83	159	267	7.487	3.785	3.702	1.781	23,8	45	0,6	470	17	453
1983/84	163	270	7.449	3.762	3.687	1.800	24,2	45	0,6	472	13	459
1984/85	163	273	7.585	3.846	3.739	1.921	25,3	44	0,6	503	8	495
1985/86	174	286	7.990	3.998	3.992	2.046	25,6	49	0,6	499	4	495
1986/87	177	289	8.226	4.160	4.066	2.087	25,4	59	0,7	521	3	518
1987/88	182	299	8.472	4.337	4.135	2.153	25,4	53	0,6	537	6	531
1988/89	181	302	8.389	4.301	4.088	2.120	25,3	71	0,8	552	3	549
1989/90	181	306	8.383	4.324	4.059	2.237	26,7	81	1,0	561	-	561
1990/91	184	315	8.340	4.330	4.010	2.402	28,8	79	0,9	605	4	601
1991/92	184	326	8.153	4.170	3.983	2.317	28,4	82	1,0	657	1	656
1992/93	194	345	8.400	4.296	4.104	2.371	28,2	117	1,4	715	1	714
1993/94	201	370	8.802	4.505	4.297	2.507	28,5	220	2,5	815	4	811
1994/95	208	402	9.074	4.626	4.448	2.483	27,4	226	2,5	843	3	840
1995/96	211	423	9.151	4.670	4.481	2.517	27,5	205	2,2	861	5	856
1996/97	216	434	9.407	4.850	4.557	2.792	29,7	211	2,2	880	2	878
1997/98	219	442	9.478	4.893	4.585	3.076	32,5	174	1,8	919	2	917
1998/99	222	450	9.544	4.931	4.613	3.286	34,4	262	2,7	968	2	966
1999/00	225	455	9.330	4.744	4.586	3.538	37,9	232	2,5	982	2	980
2000/01	228	464	9.441	4.799	4.642	3.802	40,3	254	2,7	1.003	4	999
2001/02	229	462	9.373	4.802	4.571	4.005	42,7	291	3,1	1.015	6	1.009
2002/03	228	459	9.128	4.653	4.475	3.932	43,1	260	2,8	1.049	7	1.042
2003/04	230	458	8.788	4.456	4.332	4.126	47,0	365	4,2	994	4	990
2004/05	231	456	8.832	4.501	4.331	4.116	46,6	371	4,2	1.010	5	1.005
2005/06	229	457	8.766	4.550	4.216	4.070	46,4	419	4,8	1.013	8	1.005
2006/07	232	454	8.674	4.444	4.230	4.182	48,2	392	4,5	1.032	6	1.026
2007/08	232	466	8.819	4.464	4.355	4.485	50,9	482	5,5	1.076	7	1.069
2008/09	238	491	9.331	4.701	4.630	4.864	52,1	661	7,1	1.207	5	1.202
2009/10	240	515	9.438	4.836	4.602	4.813	51,0	692	7,3	1.321	6	1.315
2010/11	247	536	9.681	4.998	4.683	5.059	52,3	890	9,2	1.421	9	1.412
2011/12	250	537	9.381	4.773	4.608	5.236	55,8	927	9,9	1.453	9	1.444
2012/13	250	534	9.371	4.727	4.644	5.909	63,1	1.054	11,2	1.713	59	1.654
2013/14	246	538	9.395	4.768	4.627	5.288	56,3	1.205	12,8	1.895	79	1.816
2014/15	245	534	9.362	4.802	4.560	5.379	57,5	1.212	12,9	1.903	77	1.826
2015/16	246	543	9.603	4.901	4.702	5.616	58,5	1.619	16,9	1.979	87	1.892
2016/17	246	555	9.799	4.938	4.861	5.793	59,1	1.832	18,7	2.057	89	1.968
2017/18	243	553	9.710	4.946	4.764	.	.	2.000	20,6	1.871	21	1.850
2018/19	251	566	9.978	5.144	4.834	.	.	2.454	24,6	1.827	34	1.793
2019/20	251	571	10.104	5.188	4.916	.	.	2.474	24,5	1.925	32	1.893

Q: STATISTIK AUSTRIA. - 1) Gruppen bzw. Personal nach der geführten Form der Betreuungseinrichtung; bis 2016/17 Betreuungspersonal und Hilfspersonal (z.B. Haus-, Reinigungspersonal), ab 2017/18 nur noch Betreuungspersonal ohne Hilfspersonal. - 2) Betreute Kinder nach der geführten Form der Betreuungsgruppe. - 3) Über die Berufstätigkeit der Eltern stehen ab 2017/18 keine Daten zur Verfügung.

Zeitreihe 2 - Kindergärten in den Bundesländern 1972 - 2019

Jahr	Anzahl	Gruppen ¹⁾	Kinder ²⁾							Personal ¹⁾		
			insgesamt			darunter mit berufstätiger Mutter ³⁾		darunter mit Mittagessen in der Anstalt		zus.	männl.	weibl.
			zusammen	männlich	weiblich	zus. abs.	zus. %	zus. abs.	zus. %			
Wien⁴⁾⁵⁾												
1972/73	482	1.025	28.813	14.909	13.904	18.998	65,9	19.104	66,3	2.421	77	2.344
1973/74	535	1.151	31.503	16.378	15.125	20.258	64,3	19.940	63,3	2.743	66	2.677
1974/75	555	1.178	31.904	16.401	15.503	20.303	63,6	20.003	62,7	2.865	67	2.798
1975/76	561	1.180	31.536	16.156	15.380	19.206	60,9	18.941	60,1	2.981	91	2.890
1976/77	561	1.200	31.053	15.953	15.100	17.793	57,3	18.514	59,6	2.958	109	2.849
1977/78	580	1.237	30.672	15.750	14.922	16.700	54,4	18.421	60,1	3.019	95	2.924
1978/79	583	1.237	29.806	15.403	14.403	16.187	54,3	17.781	59,7	3.037	94	2.943
1979/80	593	1.263	30.034	15.655	14.379	16.194	53,9	18.281	60,9	3.190	70	3.120
1980/81	589	1.291	29.437	15.276	14.161	15.647	53,2	17.936	60,9	3.144	91	3.053
1981/82	591	1.294	29.126	15.122	14.004	15.633	53,7	17.603	60,4	3.130	62	3.068
1982/83	585	1.275	29.157	15.045	14.112	15.536	53,3	17.693	60,7	3.138	179	2.959
1983/84	588	1.259	29.658	15.301	14.357	15.670	52,8	18.088	61,0	3.128	96	3.032
1984/85	593	1.299	30.963	15.992	14.971	16.371	52,9	19.185	62,0	3.184	75	3.109
1985/86	600	1.355	32.342	16.776	15.566	17.323	53,6	20.245	62,6	3.253	70	3.183
1986/87	614	1.393	33.597	17.332	16.265	18.664	55,6	21.251	63,3	3.345	81	3.264
1987/88	618	1.414	33.754	17.317	16.437	19.350	57,3	22.010	65,2	3.535	71	3.464
1988/89	616	1.412	33.557	17.249	16.308	19.915	59,3	21.699	64,7	3.439	78	3.361
1989/90	626	1.444	33.779	17.473	16.306	20.134	59,6	21.964	65,0	3.538	50	3.488
1990/91	631	1.477	34.010	17.602	16.408	21.000	61,7	22.434	66,0	3.634	88	3.546
1991/92	633	1.502	34.406	17.849	16.557	20.928	60,8	22.888	66,5	3.742	44	3.698
1992/93	641	1.536	35.170	18.214	16.956	21.286	60,5	23.214	66,0	3.900	28	3.872
1993/94	678	1.623	36.855	19.073	17.782	22.401	60,8	24.478	66,4	4.047	37	4.010
1994/95	683	1.657	37.380	19.252	18.128	23.225	62,1	24.988	66,8	4.418	41	4.377
1995/96	696	1.707	38.095	19.567	18.528	23.168	60,8	25.729	67,5	4.701	68	4.633
1996/97	716	1.775	39.164	20.002	19.162	24.054	61,4	27.031	69,0	4.875	67	4.808
1997/98	747	1.798	39.439	20.210	19.229	24.197	61,4	27.689	70,2	4.970	62	4.908
1998/99	752	1.784	38.712	19.942	18.770	24.529	63,4	27.574	71,2	4.945	50	4.895
1999/00	754	1.764	38.244	19.681	18.563	24.665	64,5	27.808	72,7	5.007	48	4.959
2000/01	760	1.767	38.166	19.552	18.614	23.550	61,7	28.244	74,0	5.073	37	5.036
2001/02	768	1.739	37.307	19.122	18.185	23.141	62,0	28.216	75,6	5.111	45	5.066
2002/03	758	1.718	36.960	18.995	17.965	21.673	58,6	28.221	76,4	5.038	37	5.001
2003/04	768	1.733	36.998	18.917	18.081	22.364	60,4	28.786	77,8	5.201	53	5.148
2004/05	744	1.630	35.630	18.254	17.376	21.286	59,7	27.919	78,4	5.083	71	5.012
2005/06	755	1.642	35.673	18.288	17.385	20.631	57,8	28.300	79,3	5.137	81	5.056
2006/07	768	1.617	35.022	18.116	16.906	20.324	58,0	34.052	97,2	5.080	66	5.014
2007/08	811	1.610	34.635	18.012	16.623	20.199	58,3	27.775	80,2	5.063	63	5.000
2008/09	981	1.666	35.898	18.508	17.390	21.413	59,6	29.791	83,0	5.303	76	5.227
2009/10	993	1.697	37.131	18.821	18.310	17.684	47,6	31.323	84,4	5.536	100	5.436
2010/11	807	1.641	35.711	18.234	17.477	17.204	48,2	28.308	79,3	5.417	98	5.319
2011/12	735	1.635	35.989	18.597	17.392	16.355	45,4	29.234	81,2	5.281	101	5.180
2012/13	818	1.679	35.891	18.584	17.307	19.319	53,8	27.612	76,9	5.452	112	5.340
2013/14	827	1.690	36.118	18.713	17.405	19.434	53,8	27.808	77,0	5.502	104	5.398
2014/15	842	1.677	35.270	17.114	18.156	19.081	54,1	28.670	81,3	5.496	104	5.392
2015/16	849	1.681	35.641	18.486	17.155	19.246	54,0	28.620	80,3	5.532	105	5.427
2016/17	754	1.641	35.191	18.359	16.832	19.320	54,9	28.268	80,3	5.477	103	5.374
2017/18	748	1.629	34.937	18.252	16.685	.	.	27.957	80,0	5.437	102	5.335
2018/19	728	1.590	34.440	17.929	16.511	.	.	27.250	79,1	6.249	321	5.928
2019/20	717	1.591	34.326	17.885	16.441	.	.	27.131	79,0	5.702	339	5.363

Q: STATISTIK AUSTRIA. - 1) Gruppen bzw. Personal nach der geführten Form der Betreuungseinrichtung; bis 2016/17 Betreuungspersonal und Hilfspersonal (z.B. Haus-, Reinigungspersonal), ab 2017/18 nur noch Betreuungspersonal ohne Hilfspersonal. - 2) Betreute Kinder nach der geführten Form der Betreuungsgruppe. - 3) Über die Berufstätigkeit der Eltern stehen ab 2017/18 keine Daten zur Verfügung. - 4) Ab 2010/11 geänderte Zuordnungen (vgl. Altersgemischte Betreuungseinrichtungen). - 5) In den Berichtsjahren 2014/15 bis 2017/18 liegen vom Bundesland Wien keine Angaben über das Personal in Kindertagesheimen vor, die ausgewiesenen Werte wurden geschätzt; für die Berichtsjahre 2015/16 und 2016/17 liegen vom Bundesland Wien auch keine vollständigen Angaben über berufstätige Mütter vor, die ausgewiesenen Werte wurden ebenfalls geschätzt.

Zeitreihe 3 - Horte in den Bundesländern 1972 - 2019

Jahr	Anzahl	Gruppen ¹⁾	Kinder ²⁾							Personal ¹⁾		
			insgesamt			darunter mit berufstätiger Mutter ³⁾		darunter mit Mittagessen in der Anstalt		zus.	männl.	weibl.
			zusammen	männlich	weiblich	zus. abs.	zus. %	zus. abs.	zus. %			
Österreich												
1972/73	326	631	17.316	9.047	8.269	14.889	86,0	16.161	93,3	1.215	117	1.098
1973/74	357	700	18.780	9.644	9.136	16.154	86,0	17.181	91,5	1.310	110	1.200
1974/75	375	734	19.717	10.210	9.507	17.217	87,3	18.029	91,4	1.402	129	1.273
1975/76	412	839	22.048	11.407	10.641	19.122	86,7	20.084	91,1	1.612	123	1.489
1976/77	422	877	22.860	11.842	11.018	19.934	87,2	20.966	91,7	1.720	171	1.549
1977/78	447	939	23.047	11.938	11.109	20.341	88,3	21.497	93,3	1.801	123	1.678
1978/79	454	965	23.249	11.921	11.328	20.159	86,7	21.556	92,7	1.870	128	1.742
1979/80	475	1.011	23.588	12.127	11.461	20.174	85,5	21.861	92,7	1.985	111	1.874
1980/81	480	1.045	24.098	12.397	11.701	20.299	84,2	22.170	92,0	2.044	122	1.922
1981/82	480	1.038	23.597	12.227	11.370	20.048	85,0	22.090	93,6	2.025	119	1.906
1982/83	473	1.020	22.803	11.809	10.994	18.856	82,7	21.391	93,8	1.993	110	1.883
1983/84	480	1.039	22.739	11.953	10.786	18.420	81,0	21.325	93,8	2.054	101	1.953
1984/85	483	1.046	22.670	11.898	10.772	18.115	79,9	21.350	94,2	2.038	77	1.961
1985/86	467	1.031	22.464	11.731	10.733	18.054	80,4	21.214	94,4	1.968	74	1.894
1986/87	475	1.045	22.835	11.915	10.920	18.405	80,6	21.816	95,5	2.011	82	1.929
1987/88	478	1.070	23.720	12.478	11.242	19.194	80,9	22.750	95,9	2.061	90	1.971
1988/89	483	1.098	24.396	12.857	11.539	20.078	82,3	23.316	95,6	2.107	93	2.014
1989/90	497	1.128	25.092	13.132	11.960	20.609	82,1	24.007	95,7	2.194	107	2.087
1990/91	512	1.167	25.506	13.451	12.055	21.298	83,5	24.440	95,8	2.261	114	2.147
1991/92	539	1.215	25.940	13.678	12.262	21.691	83,6	24.842	95,8	2.401	107	2.294
1992/93	552	1.288	27.054	14.123	12.931	22.725	84,0	25.973	96,0	2.519	95	2.424
1993/94	575	1.336	27.702	14.397	13.305	23.224	83,8	26.735	96,5	2.649	99	2.550
1994/95	596	1.383	28.478	15.051	13.427	23.816	83,6	27.495	96,5	2.752	112	2.640
1995/96	613	1.417	28.703	14.901	13.802	23.635	82,3	27.570	96,1	2.839	127	2.712
1996/97	625	1.435	29.142	15.132	14.010	23.941	82,2	27.906	95,8	2.922	122	2.800
1997/98	692	1.541	31.450	16.316	15.134	25.677	81,6	30.008	95,4	3.194	131	3.063
1998/99	739	1.586	32.404	16.860	15.544	26.729	82,5	30.782	95,0	3.351	148	3.203
1999/00	766	1.642	33.559	17.434	16.125	27.509	82,0	31.866	95,0	3.494	133	3.361
2000/01	805	1.731	35.373	18.373	17.000	29.456	83,3	33.799	95,6	3.754	148	3.606
2001/02	831	1.783	36.213	18.947	17.266	30.375	83,9	34.188	94,4	3.918	131	3.787
2002/03	926	1.919	38.122	20.007	18.115	31.410	82,4	36.189	94,9	4.398	152	4.246
2003/04	987	2.046	40.710	21.151	19.559	32.978	81,0	38.322	94,1	4.677	223	4.454
2004/05	1.078	2.196	43.599	22.915	20.684	34.993	80,3	40.847	93,7	5.303	297	5.006
2005/06	1.138	2.290	45.384	23.564	21.820	36.100	79,5	42.081	92,7	5.558	337	5.221
2006/07	1.146	2.324	46.586	24.278	22.308	36.665	78,7	43.345	93,0	5.728	333	5.395
2007/08	1.168	2.435	48.593	25.442	23.151	38.515	79,3	44.043	90,6	5.897	319	5.578
2008/09	1.183	2.467	50.191	26.153	24.038	39.304	78,3	45.388	90,4	6.094	323	5.771
2009/10	1.186	2.493	50.493	26.305	24.188	36.301	71,9	45.897	90,9	6.429	287	6.142
2010/11	1.181	2.591	53.288	27.635	25.653	38.216	71,7	48.280	90,6	7.455	335	7.120
2011/12	1.158	2.655	54.887	28.591	26.296	41.512	75,6	49.821	90,8	7.581	358	7.223
2012/13	1.200	2.701	56.002	29.043	26.959	43.164	77,1	50.591	90,3	7.172	354	6.818
2013/14	1.167	2.675	55.552	28.600	26.952	42.651	76,8	50.300	90,5	7.065	345	6.720
2014/15	1.152	2.704	56.517	28.392	28.125	43.305	76,6	50.763	89,8	7.102	351	6.751
2015/16	1.121	2.692	56.897	29.060	27.837	43.656	76,7	50.902	89,5	7.291	380	6.911
2016/17	1.080	2.780	57.489	29.553	27.936	43.971	76,5	50.072	87,1	7.315	395	6.920
2017/18	1.039	2.640	53.452	27.592	25.860	.	.	49.037	91,7	6.435	326	6.109
2018/19	1.005	2.607	52.156	27.609	24.547	.	.	48.571	93,1	5.731	486	5.245
2019/20	951	2.499	51.665	27.558	24.107	.	.	47.821	92,6	5.519	537	4.982

Q: STATISTIK AUSTRIA. - 1) Gruppen bzw. Personal nach der geführten Form der Betreuungseinrichtung; bis 2016/17 Betreuungspersonal und Hilfspersonal (z.B. Haus-, Reinigungspersonal), ab 2017/18 nur noch Betreuungspersonal ohne Hilfspersonal. - 2) Betreute Kinder nach der geführten Form der Betreuungsgruppe. - 3) Über die Berufstätigkeit der Eltern stehen ab 2017/18 keine Daten zur Verfügung.

Zeitreihe 3 - Horte in den Bundesländern 1972 - 2019

Jahr	Anzahl	Gruppen ¹⁾	Kinder ²⁾								Personal ¹⁾		
			insgesamt			darunter mit berufstätiger Mutter ³⁾		darunter mit Mittagessen in der Anstalt			zus.	männl.	weibl.
			zusammen	männlich	weiblich	zus. abs.	zus. %	zus. abs.	zus. %				
Burgenland													
1972/73	1	1	40	20	20	34	85,0	-	-	1	-	1	
1973/74	1	1	41	18	23	40	97,6	-	-	1	-	1	
1974/75	1	2	65	29	36	50	76,9	-	-	2	-	2	
1975/76	2	3	75	35	40	59	78,7	6	8,0	3	-	3	
1976/77	2	3	71	30	41	60	84,5	10	14,1	4	-	4	
1977/78	2	3	66	30	36	39	59,1	15	22,7	4	-	4	
1978/79	2	3	71	37	34	48	67,6	14	19,7	3	-	3	
1979/80	2	3	73	45	28	53	72,6	17	23,3	3	-	3	
1980/81	3	4	87	53	34	54	62,1	19	21,8	6	-	6	
1981/82	3	4	98	52	46	69	70,4	36	36,7	6	-	6	
1982/83	3	4	104	55	49	73	70,2	36	34,6	5	-	5	
1983/84	3	4	90	46	44	61	67,8	29	32,2	5	-	5	
1984/85	2	2	31	15	16	30	96,8	27	87,1	2	-	2	
1985/86	2	3	31	14	17	31	100,0	27	87,1	3	-	3	
1986/87	2	3	45	22	23	42	93,3	40	88,9	4	-	4	
1987/88	2	3	49	25	24	47	95,9	42	85,7	4	-	4	
1988/89	2	4	53	27	26	52	98,1	45	84,9	5	-	5	
1989/90	1	3	57	33	24	56	98,2	46	80,7	5	-	5	
1990/91	2	4	57	31	26	55	96,5	49	86,0	6	-	6	
1991/92	1	3	54	32	22	53	98,1	45	83,3	5	-	5	
1992/93	1	3	59	35	24	54	91,5	52	88,1	5	-	5	
1993/94	1	3	56	35	21	49	87,5	52	92,9	5	-	5	
1994/95	2	4	75	42	33	71	94,7	72	96,0	6	-	6	
1995/96	2	4	76	38	38	70	92,1	73	96,1	7	-	7	
1996/97	2	4	78	36	42	73	93,6	73	93,6	8	-	8	
1997/98	3	5	101	47	54	85	84,2	89	88,1	11	-	11	
1998/99	3	5	118	64	54	103	87,3	111	94,1	10	-	10	
1999/00	4	6	100	59	41	90	90,0	99	99,0	13	-	13	
2000/01	5	7	128	71	57	114	89,1	121	94,5	17	-	17	
2001/02	4	6	117	58	59	103	88,0	112	95,7	14	-	14	
2002/03	4	6	118	65	53	104	88,1	116	98,3	16	1	15	
2003/04	6	8	156	73	83	132	84,6	151	96,8	19	-	19	
2004/05	10	12	233	117	116	195	83,7	230	98,7	36	1	35	
2005/06	11	15	291	146	145	240	82,5	286	98,3	41	2	39	
2006/07	14	18	309	159	150	267	86,4	304	98,4	45	1	44	
2007/08	14	19	362	188	174	295	81,5	353	97,5	44	1	43	
2008/09	19	25	476	250	226	377	79,2	463	97,3	57	3	54	
2009/10	29	34	660	344	316	545	82,6	636	96,4	97	3	94	
2010/11	34	41	826	424	402	693	83,9	813	98,4	137	4	133	
2011/12	33	43	874	456	418	705	80,7	853	97,6	137	4	133	
2012/13	32	45	863	452	411	698	80,9	843	97,7	149	4	145	
2013/14	26	38	775	402	373	630	81,3	741	95,6	128	7	121	
2014/15	26	39	829	422	407	688	83,0	813	98,1	125	6	119	
2015/16	26	42	907	483	424	744	82,0	891	98,2	139	4	135	
2016/17	23	39	919	495	424	736	80,1	901	98,0	131	5	126	
2017/18	21	37	864	452	412	.	.	839	97,1	109	4	105	
2018/19	20	35	834	429	405	.	.	814	97,6	102	4	98	
2019/20	19	35	832	424	408	.	.	814	97,8	101	6	95	

Q: STATISTIK AUSTRIA. - 1) Gruppen bzw. Personal nach der geführten Form der Betreuungseinrichtung; bis 2016/17 Betreuungspersonal und Hilfspersonal (z.B. Haus-, Reinigungspersonal), ab 2017/18 nur noch Betreuungspersonal ohne Hilfspersonal. - 2) Betreute Kinder nach der geführten Form der Betreuungsgruppe. - 3) Über die Berufstätigkeit der Eltern stehen ab 2017/18 keine Daten zur Verfügung.

Zeitreihe 3 - Horte in den Bundesländern 1972 - 2019

Jahr	Anzahl	Gruppen ¹⁾	Kinder ²⁾							Personal ¹⁾		
			insgesamt			darunter mit berufstätiger Mutter ³⁾		darunter mit Mittagessen in der Anstalt		zus.	männl.	weibl.
			zusammen	männlich	weiblich	zus. abs.	zus. %	zus. abs.	zus. %			
Kärnten												
1972/73	12	25	619	305	314	584	94,3	619	100,0	53	2	51
1973/74	14	31	700	335	365	678	96,9	700	100,0	60	-	60
1974/75	16	35	772	391	381	736	95,3	746	96,6	62	-	62
1975/76	16	42	908	469	439	870	95,8	902	99,3	67	-	67
1976/77	15	43	989	501	488	945	95,6	984	99,5	74	2	72
1977/78	14	45	1.039	540	499	1.012	97,4	1.010	97,2	73	1	72
1978/79	14	47	1.067	547	520	1.041	97,6	1.035	97,0	75	2	73
1979/80	16	49	1.096	575	521	1.048	95,6	1.096	100,0	87	5	82
1980/81	17	51	1.100	576	524	1.052	95,6	1.097	99,7	92	4	88
1981/82	19	52	1.119	571	548	1.076	96,2	1.115	99,6	104	15	89
1982/83	19	52	1.116	572	544	1.074	96,2	1.111	99,6	99	4	95
1983/84	20	54	1.112	576	536	1.057	95,1	1.107	99,6	102	4	98
1984/85	20	54	1.158	599	559	1.114	96,2	1.154	99,7	99	2	97
1985/86	19	54	1.162	605	557	1.117	96,1	1.160	99,8	101	2	99
1986/87	18	51	1.125	593	532	1.084	96,4	1.121	99,6	91	1	90
1987/88	19	56	1.194	631	563	1.145	95,9	1.192	99,8	98	4	94
1988/89	18	56	1.212	627	585	1.174	96,9	1.208	99,7	99	3	96
1989/90	20	61	1.308	671	637	1.257	96,1	1.304	99,7	110	7	103
1990/91	21	65	1.378	709	669	1.313	95,3	1.356	98,4	110	6	104
1991/92	27	74	1.423	729	694	1.382	97,1	1.423	100,0	127	4	123
1992/93	29	79	1.489	781	708	1.428	95,9	1.489	100,0	142	6	136
1993/94	31	87	1.630	843	787	1.550	95,1	1.609	98,7	168	5	163
1994/95	32	91	1.709	925	784	1.602	93,7	1.687	98,7	183	8	175
1995/96	34	97	1.825	951	874	1.710	93,7	1.769	96,9	196	8	188
1996/97	35	97	1.832	976	856	1.721	93,9	1.797	98,1	199	9	190
1997/98	39	107	2.018	1.077	941	1.856	92,0	2.003	99,3	219	11	208
1998/99	43	118	2.214	1.193	1.021	1.961	88,6	2.078	93,9	237	13	224
1999/00	43	123	2.269	1.223	1.046	2.015	88,8	2.177	95,9	236	11	225
2000/01	46	132	2.410	1.252	1.158	2.194	91,0	2.407	99,9	246	10	236
2001/02	51	143	2.545	1.346	1.199	2.355	92,5	2.482	97,5	275	14	261
2002/03	55	148	2.641	1.362	1.279	2.413	91,4	2.577	97,6	290	14	276
2003/04	69	163	2.885	1.500	1.385	2.518	87,3	2.765	95,8	314	27	287
2004/05	88	185	3.139	1.654	1.485	2.741	87,3	3.008	95,8	357	31	326
2005/06	104	214	3.657	1.917	1.740	3.171	86,7	3.448	94,3	401	35	366
2006/07	106	217	3.943	2.084	1.859	3.352	85,0	3.722	94,4	414	39	375
2007/08	106	221	4.063	2.102	1.961	3.524	86,7	2.488	61,2	430	23	407
2008/09	105	222	4.097	2.077	2.020	3.626	88,5	3.042	74,2	433	25	408
2009/10	102	222	4.034	2.006	2.028	3.633	90,1	3.573	88,6	425	26	399
2010/11	105	224	4.239	2.131	2.108	3.804	89,7	3.927	92,6	428	20	408
2011/12	104	222	4.100	2.104	1.996	3.680	89,8	3.815	93,0	418	15	403
2012/13	105	224	4.208	2.173	2.035	3.793	90,1	3.961	94,1	422	14	408
2013/14	104	226	4.217	2.199	2.018	3.759	89,1	3.969	94,1	391	18	373
2014/15	104	225	4.199	2.164	2.035	3.734	88,9	3.972	94,6	390	16	374
2015/16	103	219	4.174	2.172	2.002	3.704	88,7	4.009	96,0	390	16	374
2016/17	102	218	4.114	2.128	1.986	3.650	88,7	3.933	95,6	371	15	356
2017/18	98	212	3.953	2.047	1.906	.	.	3.754	95,0	306	18	288
2018/19	97	206	3.927	2.007	1.920	.	.	3.733	95,1	310	17	293
2019/20	95	201	3.887	1.989	1.898	.	.	3.671	94,4	303	15	288

Q: STATISTIK AUSTRIA. - 1) Gruppen bzw. Personal nach der geführten Form der Betreuungseinrichtung; bis 2016/17 Betreuungspersonal und Hilfspersonal (z.B. Haus-, Reinigungspersonal), ab 2017/18 nur noch Betreuungspersonal ohne Hilfspersonal. - 2) Betreute Kinder nach der geführten Form der Betreuungsgruppe. - 3) Über die Berufstätigkeit der Eltern stehen ab 2017/18 keine Daten zur Verfügung.

Zeitreihe 3 - Horte in den Bundesländern 1972 - 2019

Jahr	Anzahl	Gruppen ¹⁾	Kinder ²⁾							Personal ¹⁾		
			insgesamt			darunter mit berufstätiger Mutter ³⁾		darunter mit Mittagessen in der Anstalt		zus.	männl.	weibl.
			zusammen	männlich	weiblich	zus. abs.	zus. %	zus. abs.	zus. %			
Niederösterreich												
1972/73	18	19	578	289	289	541	93,6	574	99,3	44	2	42
1973/74	21	22	647	307	340	575	88,9	551	85,2	44	4	40
1974/75	22	23	642	309	333	593	92,4	573	89,3	46	4	42
1975/76	31	44	1.226	694	532	958	78,1	765	62,4	79	8	71
1976/77	29	42	1.122	646	476	970	86,5	757	67,5	81	11	70
1977/78	26	39	1.020	580	440	885	86,8	677	66,4	73	5	68
1978/79	27	41	1.111	610	501	945	85,1	704	63,4	73	5	68
1979/80	30	44	1.121	625	496	982	87,6	810	72,3	79	5	74
1980/81	29	43	1.076	603	473	950	88,3	876	81,4	75	8	67
1981/82	28	42	1.043	560	483	946	90,7	827	79,3	87	18	69
1982/83	27	41	961	490	471	853	88,8	789	82,1	70	5	65
1983/84	26	38	832	454	378	736	88,5	701	84,3	70	5	65
1984/85	25	36	840	456	384	746	88,8	742	88,3	84	4	80
1985/86	26	37	870	463	407	769	88,4	755	86,8	68	4	64
1986/87	26	36	811	415	396	667	82,2	712	87,8	67	3	64
1987/88	27	38	930	449	481	818	88,0	816	87,7	76	3	73
1988/89	27	39	962	492	470	890	92,5	891	92,6	72	3	69
1989/90	27	41	1.019	536	483	933	91,6	938	92,1	85	7	78
1990/91	30	42	1.100	591	509	1.003	91,2	1.023	93,0	85	3	82
1991/92	32	47	1.136	628	508	1.052	92,6	1.060	93,3	96	4	92
1992/93	32	54	1.181	646	535	1.100	93,1	1.106	93,6	105	4	101
1993/94	32	54	1.160	616	544	1.119	96,5	1.098	94,7	107	5	102
1994/95	32	56	1.151	621	530	1.066	92,6	1.078	93,7	109	4	105
1995/96	34	59	1.191	618	573	1.058	88,8	1.129	94,8	114	5	109
1996/97	34	58	1.186	597	589	1.114	93,9	1.119	94,4	114	3	111
1997/98	74	118	2.391	1.234	1.157	2.168	90,7	2.212	92,5	230	4	226
1998/99	103	157	3.300	1.735	1.565	3.134	95,0	3.121	94,6	320	10	310
1999/00	103	168	3.667	1.917	1.750	3.471	94,7	3.485	95,0	338	9	329
2000/01	108	186	4.312	2.212	2.100	4.023	93,3	4.119	95,5	387	9	378
2001/02	122	208	4.791	2.507	2.284	4.515	94,2	4.560	95,2	437	10	427
2002/03	168	285	6.070	3.279	2.791	5.671	93,4	5.841	96,2	604	17	587
2003/04	184	327	6.682	3.567	3.115	5.733	85,8	6.361	95,2	593	17	576
2004/05	204	365	7.443	4.061	3.382	6.606	88,8	7.052	94,7	722	31	691
2005/06	210	372	7.848	4.203	3.645	6.995	89,1	7.479	95,3	731	26	705
2006/07	207	389	8.328	4.412	3.916	7.391	88,7	7.906	94,9	734	23	711
2007/08	207	406	8.701	4.589	4.112	7.751	89,1	8.260	94,9	776	22	754
2008/09	202	405	8.859	4.679	4.180	7.895	89,1	8.391	94,7	772	28	744
2009/10	211	437	9.453	5.013	4.440	8.450	89,4	8.958	94,8	823	26	797
2010/11	211	447	9.721	5.142	4.579	8.624	88,7	9.144	94,1	852	39	813
2011/12	207	460	10.159	5.379	4.780	9.209	90,6	9.524	93,7	882	40	842
2012/13	204	472	10.272	5.422	4.850	9.240	90,0	9.636	93,8	890	42	848
2013/14	193	465	10.033	5.237	4.796	9.094	90,6	9.454	94,2	874	42	832
2014/15	186	460	9.782	5.154	4.628	8.903	91,0	9.187	93,9	873	47	826
2015/16	175	450	9.470	4.936	4.534	8.720	92,1	8.956	94,6	856	48	808
2016/17	165	445	9.365	4.935	4.430	8.576	91,6	8.037	85,8	855	47	808
2017/18	161	439	9.361	5.016	4.345	.	.	8.445	90,2	794	41	753
2018/19	154	439	9.219	4.963	4.256	.	.	8.496	92,2	801	55	746
2019/20	153	451	9.672	5.230	4.442	.	.	8.876	91,8	813	69	744

Q: STATISTIK AUSTRIA. - 1) Gruppen bzw. Personal nach der geführten Form der Betreuungseinrichtung; bis 2016/17 Betreuungspersonal und Hilfspersonal (z.B. Haus-, Reinigungspersonal), ab 2017/18 nur noch Betreuungspersonal ohne Hilfspersonal. - 2) Betreute Kinder nach der geführten Form der Betreuungsgruppe. - 3) Über die Berufstätigkeit der Eltern stehen ab 2017/18 keine Daten zur Verfügung.

Zeitreihe 3 - Horte in den Bundesländern 1972 - 2019

Jahr	Anzahl	Gruppen ¹⁾	Kinder ²⁾							Personal ¹⁾		
			insgesamt			darunter mit berufstätiger Mutter ³⁾		darunter mit Mittagessen in der Anstalt		zus.	männl.	weibl.
			zusammen	männlich	weiblich	zus. abs.	zus. %	zus. abs.	zus. %			
Oberösterreich												
1972/73	32	93	2.416	1.094	1.322	2.019	83,6	2.231	92,3	226	19	207
1973/74	35	104	2.708	1.234	1.474	2.232	82,4	2.397	88,5	237	25	212
1974/75	37	111	2.901	1.343	1.558	2.377	81,9	2.582	89,0	274	17	257
1975/76	39	122	3.040	1.407	1.633	2.500	82,2	2.709	89,1	295	22	273
1976/77	43	133	3.226	1.487	1.739	2.726	84,5	2.915	90,4	305	19	286
1977/78	47	144	3.332	1.528	1.804	2.827	84,8	3.039	91,2	331	21	310
1978/79	52	149	3.391	1.566	1.825	2.863	84,4	3.092	91,2	339	20	319
1979/80	54	157	3.696	1.814	1.882	3.025	81,8	3.213	86,9	364	24	340
1980/81	56	167	3.818	1.904	1.914	3.125	81,8	3.408	89,3	376	24	352
1981/82	59	169	3.772	1.901	1.871	3.121	82,7	3.377	89,5	383	27	356
1982/83	60	167	3.778	1.872	1.906	3.075	81,4	3.388	89,7	383	21	362
1983/84	63	172	3.836	1.946	1.890	3.028	78,9	3.352	87,4	388	29	359
1984/85	64	174	3.894	1.985	1.909	3.066	78,7	3.376	86,7	378	16	362
1985/86	62	174	3.858	1.931	1.927	3.084	79,9	3.377	87,5	370	19	351
1986/87	63	173	3.756	1.851	1.905	3.116	83,0	3.488	92,9	375	18	357
1987/88	64	182	3.933	1.971	1.962	3.199	81,3	3.650	92,8	386	23	363
1988/89	66	193	4.197	2.135	2.062	3.498	83,3	3.924	93,5	404	30	374
1989/90	69	199	4.450	2.215	2.235	3.730	83,8	4.140	93,0	413	29	384
1990/91	69	209	4.706	2.379	2.327	3.961	84,2	4.356	92,6	429	26	403
1991/92	77	223	4.813	2.430	2.383	4.053	84,2	4.410	91,6	443	30	413
1992/93	79	234	4.970	2.498	2.472	4.252	85,6	4.576	92,1	491	26	465
1993/94	84	253	5.227	2.630	2.597	4.439	84,9	4.933	94,4	526	28	498
1994/95	84	261	5.323	2.692	2.631	4.524	85,0	5.019	94,3	523	24	499
1995/96	86	266	5.225	2.609	2.616	4.427	84,7	4.954	94,8	545	20	525
1996/97	91	275	5.497	2.728	2.769	4.549	82,8	5.011	91,2	547	23	524
1997/98	96	290	5.860	2.974	2.886	4.839	82,6	5.305	90,5	598	23	575
1998/99	102	303	6.165	3.174	2.991	5.043	81,8	5.546	90,0	659	30	629
1999/00	115	330	6.812	3.448	3.364	5.556	81,6	6.060	89,0	705	27	678
2000/01	127	354	7.318	3.739	3.579	6.160	84,2	6.461	88,3	762	26	736
2001/02	136	383	7.762	3.939	3.823	6.641	85,6	6.784	87,4	820	24	796
2002/03	147	409	7.571	3.877	3.694	6.413	84,7	6.734	88,9	890	21	869
2003/04	158	443	8.049	4.173	3.876	6.800	84,5	7.166	89,0	942	31	911
2004/05	170	464	8.281	4.277	4.004	6.945	83,9	7.239	87,4	1.016	32	984
2005/06	183	474	8.373	4.315	4.058	6.943	82,9	7.211	86,1	1.045	32	1.013
2006/07	188	488	8.691	4.504	4.187	7.120	81,9	7.389	85,0	1.086	36	1.050
2007/08	205	517	9.091	4.815	4.276	7.306	80,4	7.615	83,8	1.165	41	1.124
2008/09	210	542	9.668	5.050	4.618	7.737	80,0	8.044	83,2	1.240	48	1.192
2009/10	217	584	10.509	5.529	4.980	8.269	78,7	8.953	85,2	1.339	56	1.283
2010/11	223	616	11.340	5.916	5.424	8.954	79,0	9.738	85,9	1.425	63	1.362
2011/12	233	644	11.951	6.272	5.679	9.515	79,6	10.217	85,5	1.506	79	1.427
2012/13	234	656	12.178	6.198	5.980	9.405	77,2	10.495	86,2	1.539	83	1.456
2013/14	223	660	12.357	6.244	6.113	9.449	76,5	10.709	86,7	1.480	81	1.399
2014/15	217	660	12.180	6.236	5.944	9.329	76,6	10.591	87,0	1.475	81	1.394
2015/16	209	656	12.242	6.201	6.041	9.343	76,3	10.496	85,7	1.551	94	1.457
2016/17	204	660	12.561	6.455	6.106	9.512	75,7	11.067	88,1	1.548	91	1.457
2017/18	198	674	12.923	6.601	6.322	.	.	11.529	89,2	1.469	97	1.372
2018/19	192	672	12.915	6.646	6.269	.	.	11.641	90,1	1.445	119	1.326
2019/20	190	674	13.001	6.793	6.208	.	.	11.520	88,6	1.455	132	1.323

Q: STATISTIK AUSTRIA. - 1) Gruppen bzw. Personal nach der geführten Form der Betreuungseinrichtung; bis 2016/17 Betreuungspersonal und Hilfspersonal (z.B. Haus-, Reinigungspersonal), ab 2017/18 nur noch Betreuungspersonal ohne Hilfspersonal. - 2) Betreute Kinder nach der geführten Form der Betreuungsgruppe. - 3) Über die Berufstätigkeit der Eltern stehen ab 2017/18 keine Daten zur Verfügung.

Zeitreihe 3 - Horte in den Bundesländern 1972 - 2019

Jahr	Anzahl	Gruppen ¹⁾	Kinder ²⁾							Personal ¹⁾		
			insgesamt			darunter mit berufstätiger Mutter ³⁾		darunter mit Mittagessen in der Anstalt		zus.	männl.	weibl.
			zusammen	männlich	weiblich	zus. abs.	zus. %	zus. abs.	zus. %			
Salzburg⁴⁾												
1972/73	10	32	871	455	416	810	93,0	853	97,9	64	3	61
1973/74	11	33	898	463	435	844	94,0	875	97,4	67	9	58
1974/75	13	34	940	481	459	884	94,0	887	94,4	75	4	71
1975/76	17	41	1.099	563	536	1.040	94,6	1.072	97,5	93	2	91
1976/77	17	44	1.108	583	525	1.061	95,8	1.074	96,9	117	36	81
1977/78	19	48	1.163	612	551	1.114	95,8	1.154	99,2	90	7	83
1978/79	18	46	1.196	625	571	1.146	95,8	1.167	97,6	98	8	90
1979/80	18	48	1.231	637	594	1.180	95,9	1.223	99,4	103	16	87
1980/81	18	48	1.178	596	582	1.124	95,4	1.174	99,7	101	6	95
1981/82	18	48	1.138	585	553	1.097	96,4	1.135	99,7	100	4	96
1982/83	18	49	1.126	603	523	1.063	94,4	1.125	99,9	104	6	98
1983/84	18	50	1.118	578	540	1.055	94,4	1.113	99,6	103	3	100
1984/85	18	50	1.060	540	520	1.013	95,6	1.056	99,6	101	5	96
1985/86	18	53	1.092	561	531	1.030	94,3	1.086	99,5	113	6	107
1986/87	18	54	1.116	591	525	1.039	93,1	1.104	98,9	112	9	103
1987/88	18	55	1.113	593	520	1.036	92,8	1.093	98,2	110	5	105
1988/89	19	59	1.216	640	576	1.128	93,1	1.206	99,2	117	11	106
1989/90	20	58	1.195	637	558	1.121	93,8	1.169	97,8	126	9	117
1990/91	20	63	1.275	681	594	1.191	93,4	1.243	97,5	129	10	119
1991/92	21	65	1.333	706	627	1.200	90,0	1.307	98,0	143	18	125
1992/93	22	73	1.442	752	690	1.326	92,0	1.376	95,4	141	15	126
1993/94	22	73	1.459	744	715	1.367	93,7	1.425	97,7	137	14	123
1994/95	24	75	1.512	786	726	1.388	91,8	1.488	98,4	154	14	140
1995/96	24	72	1.409	725	684	1.300	92,3	1.373	97,4	149	11	138
1996/97	23	67	1.313	676	637	1.193	90,9	1.266	96,4	140	11	129
1997/98	20	65	1.274	641	633	1.118	87,8	1.237	97,1	136	13	123
1998/99	19	64	1.252	669	583	1.126	89,9	1.182	94,4	146	15	131
1999/00	18	61	1.172	623	549	1.061	90,5	1.171	99,9	128	14	114
2000/01	17	62	1.178	624	554	1.063	90,2	1.177	99,9	126	14	112
2001/02	17	61	1.154	637	517	1.034	89,6	1.153	99,9	125	11	114
2002/03	17	59	1.139	620	519	1.044	91,7	1.121	98,4	129	10	119
2003/04	20	59	1.152	635	517	1.037	90,0	1.141	99,0	149	14	135
2004/05	22	61	1.148	626	522	1.026	89,4	1.135	98,9	136	12	124
2005/06	22	62	1.175	620	555	1.024	87,1	1.162	98,9	164	20	144
2006/07	22	60	1.169	608	561	1.034	88,5	1.144	97,9	168	20	148
2007/08	22	62	1.154	619	535	1.042	90,3	1.139	98,7	184	23	161
2008/09	22	61	1.170	621	549	1.046	89,4	1.161	99,2	181	21	160
2009/10	22	61	1.157	635	522	1.041	90,0	1.150	99,4	195	22	173
2010/11	22	57	1.089	585	504	963	88,4	1.084	99,5	186	24	162
2011/12	22	57	1.075	579	496	955	88,8	1.071	99,6	198	25	173
2012/13	22	56	1.059	565	494	949	89,6	1.055	99,6	193	23	170
2013/14	22	55	1.029	547	482	915	88,9	1.029	100,0	209	27	182
2014/15	22	56	988	507	481	864	87,4	987	99,9	197	24	173
2015/16	21	53	959	501	458	832	86,8	957	99,8	197	26	171
2016/17	21	53	978	534	444	824	84,3	978	100,0	192	29	163
2017/18	66	128	2.124	1.144	980	.	.	2.111	99,4	270	26	244
2018/19	64	124	2.095	1.115	980	.	.	2.041	97,4	264	23	241
2019/20	63	122	2.090	1.102	988	.	.	2.024	96,8	271	32	239

Q: STATISTIK AUSTRIA. - 1) Gruppen bzw. Personal nach der geführten Form der Betreuungseinrichtung; bis 2016/17 Betreuungspersonal und Hilfspersonal (z.B. Haus-, Reinigungspersonal), ab 2017/18 nur noch Betreuungspersonal ohne Hilfspersonal. - 2) Betreute Kinder nach der geführten Form der Betreuungsgruppe. - 3) Über die Berufstätigkeit der Eltern stehen ab 2017/18 keine Daten zur Verfügung. - 4) Ab 2017/18 geänderte Zuordnungen (vgl. Altersgemischte Betreuungseinrichtungen).

Zeitreihe 3 - Horte in den Bundesländern 1972 - 2019

Jahr	Anzahl	Gruppen ¹⁾	Kinder ²⁾							Personal ¹⁾		
			insgesamt			darunter mit berufstätiger Mutter ³⁾		darunter mit Mittagessen in der Anstalt		zus.	männl.	weibl.
			zusammen	männlich	weiblich	zus. abs.	zus. %	zus. abs.	zus. %			
Steiermark⁴⁾												
1972/73	25	78	2.053	1.210	843	1.614	78,6	1.955	95,2	139	10	129
1973/74	25	78	2.129	1.234	895	1.711	80,4	2.036	95,6	142	10	132
1974/75	26	80	2.208	1.252	956	1.879	85,1	2.101	95,2	143	15	128
1975/76	26	82	2.299	1.308	991	1.964	85,4	2.208	96,0	150	11	139
1976/77	27	84	2.312	1.337	975	1.930	83,5	2.211	95,6	165	10	155
1977/78	27	84	2.340	1.323	1.017	1.973	84,3	2.245	95,9	155	14	141
1978/79	27	89	2.392	1.357	1.035	2.001	83,7	2.278	95,2	171	23	148
1979/80	27	93	2.294	1.281	1.013	1.876	81,8	2.197	95,8	173	8	165
1980/81	28	94	2.375	1.342	1.033	1.965	82,7	2.272	95,7	169	9	160
1981/82	27	92	2.334	1.311	1.023	1.934	82,9	2.223	95,2	170	5	165
1982/83	27	88	2.284	1.277	1.007	1.833	80,3	2.181	95,5	174	8	166
1983/84	27	89	2.171	1.234	937	1.712	78,9	2.092	96,4	191	4	187
1984/85	26	88	2.069	1.150	919	1.638	79,2	1.991	96,2	186	7	179
1985/86	26	88	1.933	1.075	858	1.524	78,8	1.859	96,2	177	8	169
1986/87	27	91	1.962	1.102	860	1.457	74,3	1.870	95,3	203	8	195
1987/88	26	88	1.921	1.081	840	1.459	76,0	1.847	96,1	188	8	180
1988/89	25	87	1.856	1.024	832	1.363	73,4	1.788	96,3	192	8	184
1989/90	26	86	1.915	1.032	883	1.486	77,6	1.835	95,8	192	6	186
1990/91	26	89	1.872	1.010	862	1.496	79,9	1.809	96,6	197	6	191
1991/92	26	90	1.843	992	851	1.536	83,3	1.800	97,7	173	6	167
1992/93	26	92	1.702	914	788	1.407	82,7	1.655	97,2	168	5	163
1993/94	28	93	1.660	894	766	1.374	82,8	1.621	97,7	195	7	188
1994/95	28	94	1.682	930	752	1.335	79,4	1.578	93,8	180	6	174
1995/96	30	97	1.735	952	783	1.312	75,6	1.678	96,7	186	6	180
1996/97	31	100	1.776	973	803	1.363	76,7	1.715	96,6	203	10	193
1997/98	35	108	1.898	1.048	850	1.425	75,1	1.816	95,7	214	13	201
1998/99	36	109	1.937	1.066	871	1.445	74,6	1.859	96,0	213	16	197
1999/00	38	119	2.029	1.072	957	1.474	72,6	1.894	93,3	198	4	194
2000/01	41	121	2.039	1.087	952	1.554	76,2	1.978	97,0	208	6	202
2001/02	45	125	2.090	1.130	960	1.608	76,9	1.958	93,7	234	8	226
2002/03	58	139	2.354	1.281	1.073	1.746	74,2	2.227	94,6	308	7	301
2003/04	60	143	2.389	1.266	1.123	1.780	74,5	2.204	92,3	326	7	319
2004/05	64	139	2.488	1.341	1.147	1.669	67,1	2.282	91,7	338	7	331
2005/06	65	142	2.536	1.350	1.186	1.723	67,9	2.204	86,9	344	7	337
2006/07	66	146	2.609	1.387	1.222	1.817	69,6	2.497	95,7	420	5	415
2007/08	66	148	2.693	1.430	1.263	1.862	69,1	2.567	95,3	413	4	409
2008/09	63	141	2.580	1.369	1.211	1.841	71,4	2.460	95,3	404	3	401
2009/10	60	140	2.515	1.334	1.181	1.691	67,2	2.398	95,3	409	3	406
2010/11	63	144	2.570	1.368	1.202	1.782	69,3	2.472	96,2	442	7	435
2011/12	63	145	2.583	1.410	1.173	1.771	68,6	2.552	98,8	463	8	455
2012/13	63	143	2.584	1.431	1.153	1.763	68,2	2.470	95,6	413	11	402
2013/14	60	141	2.564	1.409	1.155	1.678	65,4	2.462	96,0	406	7	399
2014/15	60	142	2.608	1.377	1.231	1.706	65,4	2.485	95,3	421	13	408
2015/16	59	139	2.537	1.336	1.201	1.670	65,8	2.424	95,5	409	16	393
2016/17	56	137	2.489	1.287	1.202	1.666	66,9	2.367	95,1	415	15	400
2017/18	55	135	2.463	1.285	1.178	.	.	2.359	95,8	315	18	297
2018/19	49	127	2.351	1.227	1.124	.	.	2.244	95,4	314	20	294
2019/20	48	126	2.338	1.220	1.118	.	.	2.231	95,4	313	22	291

Q: STATISTIK AUSTRIA. - 1) Gruppen bzw. Personal nach der geführten Form der Betreuungseinrichtung; bis 2016/17 Betreuungspersonal und Hilfspersonal (z.B. Haus-, Reinigungspersonal), ab 2017/18 nur noch Betreuungspersonal ohne Hilfspersonal. - 2) Betreute Kinder nach der geführten Form der Betreuungsgruppe. - 3) Über die Berufstätigkeit der Eltern stehen ab 2017/18 keine Daten zur Verfügung. - 4) Für das Bundesland Steiermark sind seit dem Berichtsjahr 2018/19 keine vollständigen Angaben über das Geschlecht der Kinder und über die Einnahme eines Mittagessens vorhanden, die Werte wurden geschätzt.

Zeitreihe 3 - Horte in den Bundesländern 1972 - 2019

Jahr	Anzahl	Gruppen ¹⁾	Kinder ²⁾							Personal ¹⁾		
			insgesamt			darunter mit berufstätiger Mutter ³⁾		darunter mit Mittagessen in der Anstalt		zus.	männl.	weibl.
			zusammen	männlich	weiblich	zus. abs.	zus. %	zus. abs.	zus. %			
Tirol												
1972/73	7	10	408	184	224	209	51,2	31	7,6	29	3	26
1973/74	10	19	498	220	278	243	48,8	50	10,0	36	4	32
1974/75	10	15	492	228	264	286	58,1	58	11,8	36	3	33
1975/76	11	16	476	218	258	281	59,0	23	4,8	39	3	36
1976/77	12	21	586	279	307	310	52,9	36	6,1	52	7	45
1977/78	13	20	507	271	236	369	72,8	36	7,1	54	4	50
1978/79	13	20	490	261	229	359	73,3	56	11,4	51	5	46
1979/80	13	21	509	255	254	331	65,0	60	11,8	49	3	46
1980/81	13	21	535	272	263	334	62,4	75	14,0	49	5	44
1981/82	13	21	530	309	221	361	68,1	63	11,9	53	6	47
1982/83	13	21	528	301	227	351	66,5	85	16,1	51	4	47
1983/84	13	20	479	267	212	309	64,5	94	19,6	54	5	49
1984/85	14	22	451	260	191	287	63,6	110	24,4	53	3	50
1985/86	14	22	444	257	187	281	63,3	99	22,3	61	5	56
1986/87	14	22	442	246	196	284	64,3	98	22,2	59	6	53
1987/88	14	22	493	260	233	302	61,3	124	25,2	61	9	52
1988/89	14	23	522	301	221	379	72,6	132	25,3	61	6	55
1989/90	16	25	544	300	244	391	71,9	171	31,4	68	11	57
1990/91	19	31	633	355	278	417	65,9	208	32,9	76	10	66
1991/92	18	30	603	321	282	432	71,6	183	30,3	74	11	63
1992/93	19	33	625	334	291	478	76,5	248	39,7	84	12	72
1993/94	19	31	627	346	281	470	75,0	246	39,2	80	11	69
1994/95	20	36	702	415	287	501	71,4	356	50,7	88	17	71
1995/96	20	36	717	420	297	495	69,0	316	44,1	98	16	82
1996/97	23	42	819	429	390	532	65,0	463	56,5	114	19	95
1997/98	23	43	839	411	428	584	69,6	490	58,4	122	21	101
1998/99	24	44	863	421	442	593	68,7	476	55,2	129	23	106
1999/00	29	49	967	511	456	687	71,0	566	58,5	142	27	115
2000/01	32	53	1.014	537	477	769	75,8	764	75,3	157	22	135
2001/02	33	55	1.049	559	490	777	74,1	793	75,6	170	21	149
2002/03	39	65	1.208	639	569	933	77,2	839	69,5	204	24	180
2003/04	37	63	1.216	634	582	947	77,9	963	79,2	165	20	145
2004/05	43	71	1.386	720	666	1.101	79,4	1.123	81,0	208	27	181
2005/06	46	76	1.448	762	686	1.129	78,0	1.134	78,3	208	31	177
2006/07	45	77	1.529	809	720	1.155	75,5	1.209	79,1	208	32	176
2007/08	48	83	1.630	881	749	1.248	76,6	1.288	79,0	222	39	183
2008/09	55	91	1.774	923	851	1.349	76,0	1.415	79,8	233	31	202
2009/10	59	95	1.853	974	879	1.400	75,6	1.496	80,7	248	37	211
2010/11	67	102	2.118	1.139	979	1.637	77,3	1.730	81,7	254	37	217
2011/12	72	109	2.294	1.192	1.102	1.825	79,6	1.905	83,0	280	42	238
2012/13	75	117	2.522	1.330	1.192	2.048	81,2	2.121	84,1	313	45	268
2013/14	80	121	2.652	1.414	1.238	2.180	82,2	2.271	85,6	326	51	275
2014/15	81	127	2.821	1.476	1.345	2.339	82,9	2.437	86,4	329	43	286
2015/16	82	130	2.962	1.532	1.430	2.491	84,1	2.588	87,4	344	45	299
2016/17	84	135	3.035	1.582	1.453	2.577	84,9	2.616	86,2	398	48	350
2017/18	92	142	3.217	1.657	1.560	.	.	2.688	83,6	360	47	313
2018/19	99	147	3.447	1.774	1.673	.	.	2.893	83,9	400	49	351
2019/20	102	148	3.448	1.820	1.628	.	.	2.944	85,4	417	55	362

Q: STATISTIK AUSTRIA. - 1) Gruppen bzw. Personal nach der geführten Form der Betreuungseinrichtung; bis 2016/17 Betreuungspersonal und Hilfspersonal (z.B. Haus-, Reinigungspersonal), ab 2017/18 nur noch Betreuungspersonal ohne Hilfspersonal. - 2) Betreute Kinder nach der geführten Form der Betreuungsgruppe. - 3) Über die Berufstätigkeit der Eltern stehen ab 2017/18 keine Daten zur Verfügung.

Zeitreihe 3 - Horte in den Bundesländern 1972 - 2019

Jahr	Anzahl	Gruppen ¹⁾	Kinder ²⁾								Personal ¹⁾		
			insgesamt			darunter mit berufstätiger Mutter ³⁾		darunter mit Mittagessen in der Anstalt			zus.	männl.	weibl.
			zusammen	männlich	weiblich	zus. abs.	zus. %	zus. abs.	zus. %				
Vorarlberg⁴⁾													
1972/73	-	-	-	-	-	-	-	-	-	-	-	-	-
1973/74	-	-	-	-	-	-	-	-	-	-	-	-	-
1974/75	-	-	-	-	-	-	-	-	-	-	-	-	-
1975/76	-	-	-	-	-	-	-	-	-	-	-	-	-
1976/77	-	-	-	-	-	-	-	-	-	-	-	-	-
1977/78	1	1	15	8	7	15	100,0	15	100,0	1	-	1	-
1978/79	-	-	-	-	-	-	-	-	-	-	-	-	-
1979/80	-	-	-	-	-	-	-	-	-	-	-	-	-
1980/81	-	-	-	-	-	-	-	-	-	-	-	-	-
1981/82	-	-	-	-	-	-	-	-	-	-	-	-	-
1982/83	-	-	-	-	-	-	-	-	-	-	-	-	-
1983/84	-	-	-	-	-	-	-	-	-	-	-	-	-
1984/85	-	-	-	-	-	-	-	-	-	-	-	-	-
1985/86	-	-	-	-	-	-	-	-	-	-	-	-	-
1986/87	-	-	-	-	-	-	-	-	-	-	-	-	-
1987/88	-	-	-	-	-	-	-	-	-	-	-	-	-
1988/89	-	-	-	-	-	-	-	-	-	-	-	-	-
1989/90	-	-	-	-	-	-	-	-	-	-	-	-	-
1990/91	-	-	-	-	-	-	-	-	-	-	-	-	-
1991/92	-	-	-	-	-	-	-	-	-	-	-	-	-
1992/93	-	-	-	-	-	-	-	-	-	-	-	-	-
1993/94	1	1	22	13	9	22	100,0	22	100,0	2	-	2	-
1994/95	1	1	21	15	6	21	100,0	21	100,0	2	-	2	-
1995/96	1	1	16	12	4	16	100,0	16	100,0	1	-	1	-
1996/97	1	1	18	13	5	14	77,8	18	100,0	2	-	2	-
1997/98	1	1	18	9	9	18	100,0	18	100,0	2	-	2	-
1998/99	1	1	21	11	10	21	100,0	21	100,0	2	-	2	-
1999/00	4	6	101	55	46	99	98,0	101	100,0	14	2	12	-
2000/01	8	15	275	132	143	267	97,1	272	98,9	47	11	36	-
2001/02	9	11	310	151	159	248	80,0	147	47,4	57	11	46	-
2002/03	15	18	641	293	348	334	52,1	540	84,2	72	18	54	-
2003/04	28	34	1.532	635	897	1.101	71,9	1.102	71,9	177	49	128	-
2004/05	48	86	2.486	1.232	1.254	1.692	68,1	1.932	77,7	330	90	240	-
2005/06	53	105	2.741	1.317	1.424	1.862	67,9	2.012	73,4	367	103	264	-
2006/07	51	87	2.466	1.252	1.214	1.592	64,6	1.868	75,8	371	98	273	-
2007/08	45	87	2.263	1.176	1.087	1.656	73,2	1.844	81,5	314	83	231	-
2008/09	46	82	2.634	1.382	1.252	1.856	70,5	1.895	71,9	332	83	249	-
2009/10	51	84	2.881	1.454	1.427	1.893	65,7	1.954	67,8	317	66	251	-
2010/11	51	83	3.110	1.602	1.508	2.137	68,7	2.081	66,9	301	65	236	-
2011/12	59	98	3.738	1.992	1.746	2.516	67,3	2.543	68,0	350	71	279	-
2012/13	69	126	4.412	2.383	2.029	3.262	73,9	2.914	66,0	420	76	344	-
2013/14	63	107	4.095	2.092	2.003	2.998	73,2	2.641	64,5	430	55	375	-
2014/15	79	153	5.190	2.537	2.653	3.789	73,0	3.210	61,8	497	62	435	-
2015/16	78	168	5.774	2.911	2.863	4.267	73,9	3.567	61,8	622	72	550	-
2016/17	92	277	6.521	3.285	3.236	4.858	74,5	3.516	53,9	676	87	589	-
2017/18	30	76	1.167	628	539	.	.	781	66,9	124	18	106	-
2018/19	19	61	1.561	896	665	.	.	1.011	64,8	125	15	110	-
2019/20	19	61	1.561	896	665	.	.	1.011	64,8	125	15	110	-

Q: STATISTIK AUSTRIA. - 1) Gruppen bzw. Personal nach der geführten Form der Betreuungseinrichtung; bis 2016/17 Betreuungspersonal und Hilfspersonal (z.B. Haus-, Reinigungspersonal), ab 2017/18 nur noch Betreuungspersonal ohne Hilfspersonal. - 2) Betreute Kinder nach der geführten Form der Betreuungsgruppe. - 3) Über die Berufstätigkeit der Eltern stehen ab 2017/18 keine Daten zur Verfügung. - 4) Ab 2017/18 ohne Schülerbetreuung im Rahmen der schulischen Nachmittagsbetreuung.

Zeitreihe 3 - Horte in den Bundesländern 1972 - 2019

Jahr	Anzahl	Gruppen ¹⁾	Kinder ²⁾							Personal ¹⁾		
			insgesamt			darunter mit berufstätiger Mutter ³⁾		darunter mit Mittagessen in der Anstalt		zus.	männl.	weibl.
			zusammen	männlich	weiblich	zus. abs.	zus. %	zus. abs.	zus. %			
Wien⁴⁾												
1972/73	221	373	10.331	5.490	4.841	9.078	87,9	9.898	95,8	659	78	581
1973/74	240	412	11.159	5.833	5.326	9.831	88,1	10.572	94,7	723	58	665
1974/75	250	434	11.697	6.177	5.520	10.412	89,0	11.082	94,7	764	86	678
1975/76	270	489	12.925	6.713	6.212	11.450	88,6	12.399	95,9	886	77	809
1976/77	277	507	13.446	6.979	6.467	11.932	88,7	12.979	96,5	922	86	836
1977/78	298	555	13.565	7.046	6.519	12.107	89,3	13.306	98,1	1.020	71	949
1978/79	301	570	13.531	6.918	6.613	11.756	86,9	13.210	97,6	1.060	65	995
1979/80	315	596	13.568	6.895	6.673	11.679	86,1	13.245	97,6	1.127	50	1.077
1980/81	316	617	13.929	7.051	6.878	11.695	84,0	13.249	95,1	1.176	66	1.110
1981/82	313	610	13.563	6.938	6.625	11.444	84,4	13.314	98,2	1.122	44	1.078
1982/83	306	598	12.906	6.639	6.267	10.534	81,6	12.676	98,2	1.107	62	1.045
1983/84	310	612	13.101	6.852	6.249	10.462	79,9	12.837	98,0	1.141	51	1.090
1984/85	314	620	13.167	6.893	6.274	10.221	77,6	12.894	97,9	1.135	40	1.095
1985/86	300	600	13.074	6.825	6.249	10.218	78,2	12.851	98,3	1.075	30	1.045
1986/87	307	615	13.578	7.095	6.483	10.716	78,9	13.383	98,6	1.100	37	1.063
1987/88	308	626	14.087	7.468	6.619	11.188	79,4	13.986	99,3	1.138	38	1.100
1988/89	312	637	14.378	7.611	6.767	11.594	80,6	14.122	98,2	1.157	32	1.125
1989/90	318	655	14.604	7.708	6.896	11.635	79,7	14.404	98,6	1.195	38	1.157
1990/91	325	664	14.485	7.695	6.790	11.862	81,9	14.396	99,4	1.229	53	1.176
1991/92	337	683	14.735	7.840	6.895	11.983	81,3	14.614	99,2	1.340	34	1.306
1992/93	344	720	15.586	8.163	7.423	12.680	81,4	15.471	99,3	1.383	27	1.356
1993/94	357	741	15.861	8.276	7.585	12.834	80,9	15.729	99,2	1.429	29	1.400
1994/95	373	765	16.303	8.625	7.678	13.308	81,6	16.196	99,3	1.507	39	1.468
1995/96	382	785	16.509	8.576	7.933	13.247	80,2	16.262	98,5	1.543	61	1.482
1996/97	385	791	16.623	8.704	7.919	13.382	80,5	16.444	98,9	1.595	47	1.548
1997/98	401	804	17.051	8.875	8.176	13.584	79,7	16.838	98,8	1.662	46	1.616
1998/99	408	785	16.534	8.527	8.007	13.303	80,5	16.388	99,1	1.635	41	1.594
1999/00	412	780	16.442	8.526	7.916	13.056	79,4	16.313	99,2	1.720	39	1.681
2000/01	421	801	16.699	8.719	7.980	13.312	79,7	16.500	98,8	1.804	50	1.754
2001/02	414	791	16.395	8.620	7.775	13.094	79,9	16.199	98,8	1.786	32	1.754
2002/03	423	790	16.380	8.591	7.789	12.752	77,9	16.194	98,9	1.885	40	1.845
2003/04	425	806	16.649	8.668	7.981	12.930	77,7	16.469	98,9	1.992	58	1.934
2004/05	429	813	16.995	8.887	8.108	13.018	76,6	16.846	99,1	2.160	66	2.094
2005/06	444	830	17.315	8.934	8.381	13.013	75,2	17.145	99,0	2.257	81	2.176
2006/07	447	842	17.542	9.063	8.479	12.937	73,7	17.306	98,7	2.282	79	2.203
2007/08	455	892	18.636	9.642	8.994	13.831	74,2	18.489	99,2	2.349	83	2.266
2008/09	461	898	18.933	9.802	9.131	13.577	71,7	18.517	97,8	2.442	81	2.361
2009/10	435	836	17.431	9.016	8.415	9.379	53,8	16.779	96,3	2.576	48	2.528
2010/11	405	877	18.275	9.328	8.947	9.622	52,7	17.291	94,6	3.430	76	3.354
2011/12	365	877	18.113	9.207	8.906	11.336	62,6	17.341	95,7	3.347	74	3.273
2012/13	396	862	17.904	9.089	8.815	12.006	67,1	17.096	95,5	2.833	56	2.777
2013/14	396	862	17.830	9.056	8.774	11.948	67,0	17.024	95,5	2.821	57	2.764
2014/15	377	842	17.920	8.519	9.401	11.953	66,7	17.081	95,3	2.795	59	2.736
2015/16	368	835	17.872	8.988	8.884	11.885	66,5	17.014	95,2	2.783	59	2.724
2016/17	333	816	17.507	8.852	8.655	11.572	66,1	16.657	95,1	2.729	58	2.671
2017/18	318	797	17.380	8.762	8.618	.	.	16.531	95,1	2.688	57	2.631
2018/19	311	796	15.807	8.552	7.255	.	.	15.698	99,3	1.970	184	1.786
2019/20	262	681	14.836	8.084	6.752	.	.	14.730	99,3	1.721	191	1.530

Q: STATISTIK AUSTRIA. - 1) Gruppen bzw. Personal nach der geführten Form der Betreuungseinrichtung; bis 2016/17 Betreuungspersonal und Hilfspersonal (z.B. Haus-, Reinigungspersonal), ab 2017/18 nur noch Betreuungspersonal ohne Hilfspersonal. - 2) Betreute Kinder nach der geführten Form der Betreuungsgruppe. - 3) Über die Berufstätigkeit der Eltern stehen ab 2017/18 keine Daten zur Verfügung. - 4) In den Berichtsjahren 2014/15 bis 2017/18 liegen vom Bundesland Wien keine Angaben über das Personal in Kindertagesheimen vor, die ausgewiesenen Werte wurden geschätzt; in den Berichtsjahren 2015/16 bis 2017/18 liegen für das Bundesland Wien keine Daten über private Horte vor, die ausgewiesenen Werte wurden ebenfalls geschätzt.

Zeitreihe 4 - Altersgemischte Betreuungseinrichtungen in den Bundesländern 1997 - 2019

Jahr	Anzahl	Gruppen ¹⁾	Kinder ²⁾							Personal ¹⁾		
			insgesamt			darunter mit berufstätiger Mutter ³⁾		darunter mit Mittagessen in der Anstalt		zus.	männl.	weibl.
			zusammen	männlich	weiblich	zus. abs.	zus. %	zus. abs.	zus.%			
Österreich												
1997/98	56	103	1.210	611	599	916	75,7	850	70,2	250	13	237
1998/99	88	161	2.146	1.139	1.007	1.687	78,6	1.509	70,3	422	7	415
1999/00	152	277	4.247	2.208	2.039	3.228	76,0	2.788	65,6	721	12	709
2000/01	173	307	4.918	2.543	2.375	3.712	75,5	3.327	67,6	816	19	797
2001/02	191	344	5.797	3.028	2.769	4.015	69,3	3.993	68,9	902	23	879
2002/03	241	403	7.008	3.622	3.386	4.900	69,9	4.644	66,3	1.160	18	1.142
2003/04	439	737	11.444	5.917	5.527	7.455	65,1	6.196	54,1	1.732	35	1.697
2004/05	573	965	16.548	8.456	8.092	10.764	65,0	9.643	58,3	2.408	58	2.350
2005/06	554	873	18.307	9.258	9.049	11.996	65,5	11.417	62,4	2.413	88	2.325
2006/07	628	980	21.368	10.861	10.507	14.398	67,4	14.790	69,2	2.802	100	2.702
2007/08	778	1.199	26.384	13.457	12.927	17.564	66,6	16.340	61,9	3.361	95	3.266
2008/09	878	1.266	22.007	11.259	10.748	15.446	70,2	16.192	73,6	3.750	83	3.667
2009/10	885	1.353	29.230	14.988	14.242	19.077	65,3	19.915	68,1	3.957	84	3.873
2010/11	974	1.511	31.662	16.150	15.512	20.885	66,0	21.386	67,5	4.589	116	4.473
2011/12	1.030	1.630	34.289	17.547	16.742	20.785	60,6	23.698	69,1	4.980	112	4.868
2012/13	1.105	1.758	35.288	17.934	17.354	22.235	63,0	24.593	69,7	5.492	131	5.361
2013/14	1.136	1.829	38.798	19.643	19.155	24.227	62,4	27.239	70,2	5.738	139	5.599
2014/15	1.503	2.253	42.193	20.840	21.353	26.200	62,1	30.044	71,2	6.784	163	6.621
2015/16	1.663	2.499	45.673	23.417	22.256	28.503	62,4	33.241	72,8	7.831	192	7.639
2016/17	1.731	2.664	48.027	24.682	23.345	29.651	61,7	35.574	74,1	8.376	221	8.155
2017/18	1.567	2.402	44.282	22.710	21.572	.	.	34.599	78,1	7.307	166	7.141
2018/19	1.587	2.502	45.322	23.272	22.050	.	.	35.618	78,6	7.707	389	7.318
2019/20	1.587	2.547	45.310	23.004	22.306	.	.	35.698	78,8	8.054	412	7.642
Burgenland												
1997/98	-	-	-	-	-	-	-	-	-	-	-	-
1998/99	-	-	-	-	-	-	-	-	-	-	-	-
1999/00	11	11	148	83	65	127	85,8	129	87,2	33	-	33
2000/01	19	21	263	146	117	227	86,3	244	92,8	58	-	58
2001/02	23	26	326	169	157	281	86,2	311	95,4	60	-	60
2002/03	27	32	412	211	201	327	79,4	372	90,3	80	1	79
2003/04	34	37	198	116	82	171	86,4	193	97,5	110	-	110
2004/05	40	44	267	150	117	232	86,9	246	92,1	125	-	125
2005/06	41	44	299	151	148	255	85,3	291	97,3	126	-	126
2006/07	45	48	343	172	171	294	85,7	343	100,0	143	-	143
2007/08	47	52	357	164	193	314	88,0	351	98,3	135	-	135
2008/09	49	53	357	181	176	301	84,3	350	98,0	154	-	154
2009/10	63	96	1.755	875	880	1.221	69,6	1.301	74,1	305	3	302
2010/11	52	92	1.228	638	590	881	71,7	925	75,3	261	1	260
2011/12	55	107	1.287	658	629	907	70,5	863	67,1	287	2	285
2012/13	56	114	1.430	738	692	1.013	70,8	957	66,9	333	7	326
2013/14	54	106	1.329	701	628	970	73,0	897	67,5	308	1	307
2014/15	51	102	1.449	731	718	1.045	72,1	843	58,2	275	2	273
2015/16	64	130	1.630	823	807	1.148	70,4	976	59,9	386	2	384
2016/17	75	163	1.920	982	938	1.292	67,3	1.169	60,9	493	5	488
2017/18	78	175	2.203	1.085	1.118	.	.	1.317	59,8	456	2	454
2018/19	82	191	2.240	1.112	1.128	.	.	1.331	59,4	506	4	502
2019/20	77	177	2.228	1.128	1.100	.	.	1.409	63,2	482	5	477

Q: STATISTIK AUSTRIA. - 1) Gruppen bzw. Personal nach der geführten Form der Betreuungseinrichtung; bis 2016/17 Betreuungspersonal und Hilfspersonal (z.B. Haus-, Reinigungspersonal), ab 2017/18 nur noch Betreuungspersonal ohne Hilfspersonal. - 2) Betreute Kinder nach der geführten Form der Betreuungsgruppe. - 3) Über die Berufstätigkeit der Eltern stehen ab 2017/18 keine Daten zur Verfügung.

Zeitreihe 4 - Altersgemischte Betreuungseinrichtungen in den Bundesländern 1997 - 2019

Jahr	Anzahl	Gruppen ¹⁾	Kinder ²⁾							Personal ¹⁾		
			insgesamt			darunter mit berufstätiger Mutter ³⁾		darunter mit Mittagessen in der Anstalt		zus.	männl.	weibl.
			zusammen	männlich	weiblich	zus. abs.	zus. %	zus. abs.	zus. %			
Kärnten												
1997/98	-	-	-	-	-	-	-	-	-	-	-	-
1998/99	-	-	-	-	-	-	-	-	-	-	-	-
1999/00	-	-	-	-	-	-	-	-	-	-	-	-
2000/01	-	-	-	-	-	-	-	-	-	-	-	-
2001/02	-	-	-	-	-	-	-	-	-	-	-	-
2002/03	-	-	-	-	-	-	-	-	-	-	-	-
2003/04	9	18	354	181	173	219	61,9	235	66,4	51	1	50
2004/05	13	25	497	247	250	301	60,6	284	57,1	71	3	68
2005/06	15	27	511	247	264	308	60,3	281	55,0	76	1	75
2006/07	17	32	663	338	325	421	63,5	437	65,9	89	3	86
2007/08	19	37	907	482	425	591	65,2	456	50,3	100	-	100
2008/09	19	41	1.014	519	495	686	67,7	611	60,3	109	-	109
2009/10	19	40	1.160	574	586	755	65,1	778	67,1	113	-	113
2010/11	19	38	1.242	614	628	759	61,1	689	55,5	108	1	107
2011/12	20	42	1.505	758	747	941	62,5	877	58,3	118	-	118
2012/13	54	71	1.507	749	758	942	62,5	863	57,3	175	-	175
2013/14	54	73	1.534	760	774	1.004	65,4	936	61,0	185	1	184
2014/15	58	79	1.652	855	797	1.103	66,8	990	59,9	200	-	200
2015/16	61	82	1.712	886	826	1.143	66,8	1.044	61,0	205	1	204
2016/17	65	88	1.819	910	909	1.242	68,3	1.106	60,8	230	2	228
2017/18	74	99	2.073	1.054	1.019	.	.	1.213	58,5	221	1	220
2018/19	78	105	2.178	1.108	1.070	.	.	1.383	63,5	256	2	254
2019/20	82	111	2.334	1.153	1.181	.	.	1.412	60,5	285	3	282
Niederösterreich⁴⁾												
1997/98	-	-	-	-	-	-	-	-	-	-	-	-
1998/99	1	1	25	15	10	24	96,0	24	96,0	3	-	3
1999/00	5	7	150	83	67	115	76,7	100	66,7	17	-	17
2000/01	7	9	163	92	71	122	74,8	114	69,9	24	-	24
2001/02	4	4	89	47	42	83	93,3	82	92,1	11	-	11
2002/03	8	10	231	130	101	184	79,7	150	64,9	28	-	28
2003/04	121	157	2.673	1.375	1.298	1.792	67,0	1.289	48,2	342	1	341
2004/05	132	240	4.686	2.374	2.312	3.170	67,6	2.317	49,4	492	3	489
2005/06	74	113	5.310	2.747	2.563	3.526	66,4	2.678	50,4	255	7	248
2006/07	90	130	6.233	3.153	3.080	4.300	69,0	3.168	50,8	295	7	288
2007/08	138	217	8.179	4.147	4.032	5.313	65,0	3.624	44,3	516	7	509
2008/09	116	180	2.516	1.309	1.207	2.028	80,6	2.049	81,4	368	7	361
2009/10	120	191	2.525	1.303	1.222	1.976	78,3	2.019	80,0	412	10	402
2010/11	113	194	2.529	1.275	1.254	2.061	81,5	2.162	85,5	414	16	398
2011/12	105	178	2.488	1.280	1.208	2.092	84,1	2.025	81,4	405	18	387
2012/13	109	192	2.799	1.437	1.362	2.349	83,9	2.403	85,9	443	18	425
2013/14	105	174	2.533	1.314	1.219	2.086	82,4	2.051	81,0	449	17	432
2014/15	97	171	2.405	1.247	1.158	2.057	85,5	1.950	81,1	450	15	435
2015/16	108	196	2.725	1.409	1.316	2.384	87,5	2.195	80,6	542	35	507
2016/17	94	170	2.286	1.150	1.136	1.966	86,0	1.650	72,2	467	31	436
2017/18	112	197	2.443	1.247	1.196	.	.	1.882	77,0	518	37	481
2018/19	116	202	2.474	1.301	1.173	.	.	1.869	75,5	545	31	514
2019/20	122	209	2.495	1.312	1.183	.	.	1.884	75,5	581	32	549

Q: STATISTIK AUSTRIA. - 1) Gruppen bzw. Personal nach der geführten Form der Betreuungseinrichtung; bis 2016/17 Betreuungspersonal und Hilfspersonal (z.B. Haus-, Reinigungspersonal), ab 2017/18 nur noch Betreuungspersonal ohne Hilfspersonal. - 2) Betreute Kinder nach der geführten Form der Betreuungsgruppe. - 3) Über die Berufstätigkeit der Eltern stehen ab 2017/18 keine Daten zur Verfügung. - 4) Ab 2003/04, 2005/06 bzw. 2008/09 geänderte Zuordnungen (vgl. Kindergärten).

Zeitreihe 4 - Altersgemischte Betreuungseinrichtungen in den Bundesländern 1997 - 2019

Jahr	Anzahl	Gruppen ¹⁾	Kinder ²⁾							Personal ¹⁾		
			insgesamt			darunter mit berufstätiger Mutter ³⁾		darunter mit Mittagessen in der Anstalt		zus.	männl.	weibl.
			zusammen	männlich	weiblich	zus. abs.	zus. %	zus. abs.	zus.%			
Oberösterreich⁴⁾												
1997/98	13	19	305	148	157	188	61,6	190	62,3	63	1	62
1998/99	18	22	331	174	157	253	76,4	213	64,4	79	2	77
1999/00	19	23	354	181	173	244	68,9	212	59,9	82	2	80
2000/01	19	25	346	175	171	266	76,9	219	63,3	81	3	78
2001/02	20	26	369	197	172	275	74,5	240	65,0	87	3	84
2002/03	20	26	372	195	177	283	76,1	246	66,1	88	-	88
2003/04	19	25	352	191	161	263	74,7	250	71,0	81	2	79
2004/05	17	22	280	155	125	196	70,0	181	64,6	67	3	64
2005/06	17	22	357	189	168	249	69,7	206	57,7	69	3	66
2006/07	16	22	297	171	126	196	66,0	175	58,9	66	-	66
2007/08	14	21	427	227	200	289	67,7	210	49,2	64	1	63
2008/09	15	22	235	135	100	160	68,1	119	50,6	70	1	69
2009/10	-	-	4.317	2.179	2.138	2.839	65,8	1.713	39,7	-	-	-
2010/11	-	-	4.976	2.550	2.426	3.257	65,5	2.045	41,1	-	-	-
2011/12	-	-	5.000	2.526	2.474	3.373	67,5	1.996	39,9	-	-	-
2012/13	-	-	3.908	1.939	1.969	2.599	66,5	1.594	40,8	-	-	-
2013/14	-	-	4.409	2.181	2.228	2.983	67,7	1.858	42,1	-	-	-
2014/15	-	-	4.177	2.048	2.129	2.835	67,9	1.726	41,3	-	-	-
2015/16	-	-	3.507	1.751	1.756	2.412	68,8	1.491	42,5	-	-	-
2016/17	-	-	3.393	1.711	1.682	2.298	67,7	1.446	42,6	-	-	-
2017/18	-	-	3.397	1.676	1.721	.	.	1.528	45,0	-	-	-
2018/19	-	-	3.256	1.605	1.651	.	.	1.219	37,4	-	-	-
2019/20	-	-	2.769	1.397	1.372	.	.	1.010	36,5	-	-	-
Salzburg⁵⁾												
1997/98	32	69	606	305	301	482	79,5	398	65,7	128	11	117
1998/99	44	95	856	451	405	679	79,3	530	61,9	191	5	186
1999/00	55	112	1.125	592	533	902	80,2	797	70,8	231	8	223
2000/01	58	112	1.291	684	607	1.052	81,5	918	71,1	224	9	215
2001/02	59	109	1.335	703	632	1.109	83,1	969	72,6	224	12	212
2002/03	64	112	1.526	785	741	1.176	77,1	1.136	74,4	265	11	254
2003/04	70	125	1.670	883	787	1.391	83,3	1.266	75,8	273	14	259
2004/05	76	137	1.809	935	874	1.464	80,9	1.373	75,9	303	23	280
2005/06	88	150	2.111	1.132	979	1.740	82,4	1.604	76,0	358	26	332
2006/07	93	163	2.392	1.269	1.123	1.955	81,7	1.883	78,7	402	22	380
2007/08	121	187	2.827	1.545	1.282	2.353	83,2	2.148	76,0	474	26	448
2008/09	126	201	2.779	1.439	1.340	2.362	85,0	2.140	77,0	506	18	488
2009/10	130	203	2.934	1.518	1.416	2.422	82,5	2.245	76,5	534	17	517
2010/11	139	218	3.156	1.634	1.522	2.568	81,4	2.453	77,7	577	26	551
2011/12	141	217	3.059	1.614	1.445	2.501	81,8	2.375	77,6	595	24	571
2012/13	144	214	3.120	1.609	1.511	2.565	82,2	2.417	77,5	621	34	587
2013/14	148	219	3.071	1.537	1.534	2.562	83,4	2.369	77,1	614	36	578
2014/15	155	232	3.185	1.617	1.568	2.620	82,3	2.406	75,5	648	27	621
2015/16	164	240	3.404	1.712	1.692	2.840	83,4	2.588	76,0	759	36	723
2016/17	169	247	3.581	1.836	1.745	3.034	84,7	2.683	74,9	799	53	746
2017/18	126	182	2.585	1.349	1.236	.	.	1.590	61,5	578	16	562
2018/19	134	197	2.760	1.446	1.314	.	.	1.781	64,5	634	16	618
2019/20	139	204	2.905	1.494	1.411	.	.	1.797	61,9	691	18	673

Q: STATISTIK AUSTRIA. - 1) Gruppen bzw. Personal nach der geführten Form der Betreuungseinrichtung; bis 2016/17 Betreuungspersonal und Hilfspersonal (z.B. Haus-, Reinigungspersonal), ab 2017/18 nur noch Betreuungspersonal ohne Hilfspersonal. - 2) Betreute Kinder nach der geführten Form der Betreuungsgruppe. - 3) Über die Berufstätigkeit der Eltern stehen ab 2017/18 keine Daten zur Verfügung. - 4) Die Einrichtungen, die Gruppen und das Personal werden ab 2009/10 bei Krippen bzw. Kindergärten ausgewiesen. - 5) Ab 2017/18 geänderte Zuordnungen (vgl. Horte)

Zeitreihe 4 - Altersgemischte Betreuungseinrichtungen in den Bundesländern 1997 - 2019

Jahr	Anzahl	Gruppen ¹⁾	Kinder ²⁾							Personal ¹⁾		
			insgesamt			darunter mit berufstätiger Mutter ³⁾		darunter mit Mittagessen in der Anstalt		zus.	männl.	weibl.
			zusammen	männlich	weiblich	zus. abs.	zus. %	zus. abs.	zus.%			
Steiermark⁴⁾												
1997/98	4	4	98	49	49	83	84,7	83	84,7	19	1	18
1998/99	9	9	263	144	119	234	89,0	188	71,5	49	-	49
1999/00	12	12	349	186	163	314	90,0	253	72,5	58	-	58
2000/01	13	13	391	208	183	330	84,4	291	74,4	83	3	80
2001/02	14	14	409	215	194	343	83,9	304	74,3	44	-	44
2002/03	15	15	423	215	208	357	84,4	333	78,7	78	-	78
2003/04	15	15	438	231	207	372	84,9	339	77,4	89	1	88
2004/05	15	15	427	215	212	361	84,5	346	81,0	87	1	86
2005/06	15	15	440	224	216	332	75,5	373	84,8	89	1	88
2006/07	15	15	427	216	211	360	84,3	355	83,1	112	1	111
2007/08	14	14	400	203	197	351	87,8	346	86,5	108	1	107
2008/09	11	12	354	179	175	329	92,9	331	93,5	90	-	90
2009/10	12	13	387	194	193	355	91,7	330	85,3	91	-	91
2010/11	12	13	389	199	190	352	90,5	358	92,0	101	2	99
2011/12	13	15	444	240	204	364	82,0	444	100,0	115	2	113
2012/13	14	18	522	266	256	417	79,9	422	80,8	125	4	121
2013/14	13	17	490	245	245	401	81,8	405	82,7	118	4	114
2014/15	13	17	489	247	242	386	78,9	400	81,8	122	6	116
2015/16	13	17	492	253	239	396	80,5	409	83,1	122	5	117
2016/17	12	17	480	254	226	400	83,3	406	84,6	133	6	127
2017/18	14	19	526	283	243	.	.	442	84,0	110	1	109
2018/19	14	19	528	284	244	.	.	443	83,9	121	3	118
2019/20	14	19	532	286	246	.	.	448	84,2	122	3	119
Tirol												
1997/98	-	-	-	-	-	-	-	-	-	-	-	-
1998/99	-	-	-	-	-	-	-	-	-	-	-	-
1999/00	-	-	-	-	-	-	-	-	-	-	-	-
2000/01	-	-	-	-	-	-	-	-	-	-	-	-
2001/02	-	-	-	-	-	-	-	-	-	-	-	-
2002/03	-	-	-	-	-	-	-	-	-	-	-	-
2003/04	-	-	-	-	-	-	-	-	-	-	-	-
2004/05	-	-	-	-	-	-	-	-	-	-	-	-
2005/06	-	-	-	-	-	-	-	-	-	-	-	-
2006/07	-	-	-	-	-	-	-	-	-	-	-	-
2007/08	-	-	-	-	-	-	-	-	-	-	-	-
2008/09	-	-	-	-	-	-	-	-	-	-	-	-
2009/10	-	-	-	-	-	-	-	-	-	-	-	-
2010/11	-	-	-	-	-	-	-	-	-	-	-	-
2011/12	-	-	-	-	-	-	-	-	-	-	-	-
2012/13	-	-	-	-	-	-	-	-	-	-	-	-
2013/14	-	-	-	-	-	-	-	-	-	-	-	-
2014/15	-	-	-	-	-	-	-	-	-	-	-	-
2015/16	-	-	-	-	-	-	-	-	-	-	-	-
2016/17	-	-	-	-	-	-	-	-	-	-	-	-
2017/18	-	-	-	-	-	-	-	-	-	-	-	-
2018/19	-	-	-	-	-	-	-	-	-	-	-	-
2019/20	-	-	-	-	-	-	-	-	-	-	-	-

Q: STATISTIK AUSTRIA. - 1) Gruppen bzw. Personal nach der geführten Form der Betreuungseinrichtung; bis 2016/17 Betreuungspersonal und Hilfspersonal (z.B. Haus-, Reinigungspersonal), ab 2017/18 nur noch Betreuungspersonal ohne Hilfspersonal. - 2) Betreute Kinder nach der geführten Form der Betreuungsgruppe. - 3) Über die Berufstätigkeit der Eltern stehen ab 2017/18 keine Daten zur Verfügung. - 4) Für das Bundesland Steiermark sind für das Berichtsjahr 2018/19 keine vollständigen Angaben über das Geschlecht der Kinder und über die Einnahme eines Mittagessens vorhanden, die Werte wurden geschätzt.

Zeitreihe 4 - Altersgemischte Betreuungseinrichtungen in den Bundesländern 1997 - 2019

Jahr	Anzahl	Gruppen ¹⁾	Kinder ²⁾						Personal ¹⁾			
			insgesamt			darunter mit berufstätiger Mutter ³⁾		darunter mit Mittagessen in der Anstalt		zus.	männl.	weibl.
			zusammen	männlich	weiblich	zus. abs.	zus. %	zus. abs.	zus. %			
Vorarlberg⁴⁾												
1997/98	-	-	-	-	-	-	-	-	-	-	-	-
1998/99	-	-	-	-	-	-	-	-	-	-	-	-
1999/00	19	33	631	318	313	437	69,3	83	13,2	76	-	76
2000/01	24	35	729	363	366	457	62,7	117	16,0	94	1	93
2001/02	29	39	850	428	422	514	60,5	135	15,9	110	3	107
2002/03	33	42	979	496	483	619	63,2	228	23,3	126	2	124
2003/04	107	214	2.756	1.397	1.359	1.217	44,2	252	9,1	336	6	330
2004/05	110	204	2.871	1.445	1.426	1.352	47,1	271	9,4	353	3	350
2005/06	68	135	2.204	1.078	1.126	1.069	48,5	233	10,6	283	4	279
2006/07	72	132	2.588	1.298	1.290	1.446	55,9	323	12,5	309	5	304
2007/08	77	132	2.673	1.315	1.358	1.477	55,3	394	14,7	345	11	334
2008/09	88	137	2.944	1.529	1.415	1.742	59,2	425	14,4	401	5	396
2009/10	95	144	3.393	1.738	1.655	2.030	59,8	582	17,2	479	3	476
2010/11	105	154	3.448	1.739	1.709	2.042	59,2	533	15,5	535	7	528
2011/12	104	162	3.404	1.734	1.670	2.067	60,7	648	19,0	548	7	541
2012/13	119	179	3.758	1.918	1.840	2.569	68,4	727	19,3	633	8	625
2013/14	128	212	4.114	2.112	2.002	2.807	68,2	990	24,1	698	11	687
2014/15	132	227	4.352	2.221	2.131	3.006	69,1	1.215	27,9	824	24	800
2015/16	147	262	4.683	2.441	2.242	3.347	71,5	1.421	30,3	913	17	896
2016/17	155	291	5.043	2.667	2.376	3.634	72,1	1.630	32,3	1.011	20	991
2017/18	3	6	333	157	176	.	.	173	52,0	18	1	17
2018/19	2	5	319	166	153	.	.	169	53,0	16	1	15
2019/20	6	28	187	90	97	.	.	117	62,6	99	4	95
Wien⁵⁾⁶⁾												
1997/98	7	11	201	109	92	163	81,1	179	89,1	40	-	40
1998/99	16	34	671	355	316	497	74,1	554	82,6	100	-	100
1999/00	31	79	1.490	765	725	1.089	73,1	1.214	81,5	224	2	222
2000/01	33	92	1.735	875	860	1.258	72,5	1.424	82,1	252	3	249
2001/02	42	126	2.419	1.269	1.150	1.410	58,3	1.952	80,7	366	5	361
2002/03	46	126	2.502	1.295	1.207	1.576	63,0	1.934	77,3	392	4	388
2003/04	64	146	3.003	1.543	1.460	2.030	67,6	2.372	79,0	450	10	440
2004/05	170	278	5.711	2.935	2.776	3.688	64,6	4.625	81,0	910	22	888
2005/06	236	367	7.075	3.490	3.585	4.517	63,8	5.751	81,3	1.157	46	1.111
2006/07	280	438	8.425	4.244	4.181	5.426	64,4	8.106	96,2	1.386	62	1.324
2007/08	348	539	10.614	5.374	5.240	6.876	64,8	8.811	83,0	1.619	49	1.570
2008/09	454	620	11.808	5.968	5.840	7.838	66,4	10.167	86,1	2.052	52	2.000
2009/10	446	666	12.759	6.607	6.152	7.479	58,6	10.947	85,8	2.023	51	1.972
2010/11	534	802	14.694	7.501	7.193	8.965	61,0	12.221	83,2	2.593	63	2.530
2011/12	592	909	17.102	8.737	8.365	8.540	49,9	14.470	84,6	2.912	59	2.853
2012/13	609	970	18.244	9.278	8.966	9.781	53,6	15.210	83,4	3.162	60	3.102
2013/14	634	1.028	21.318	10.793	10.525	11.414	53,5	17.733	83,2	3.366	69	3.297
2014/15 ⁷⁾	997	1.425	24.484	11.874	12.610	13.148	53,7	20.514	83,8	4.265	89	4.176
2015/16	1.106	1.572	27.520	14.142	13.378	14.833	53,9	23.117	84,0	4.904	96	4.808
2016/17	1.161	1.688	29.505	15.172	14.333	15.785	53,5	25.484	86,4	5.243	104	5.139
2017/18	1.160	1.724	30.722	15.859	14.863	.	.	26.454	86,1	5.406	108	5.298
2018/19	1.161	1.783	31.567	16.250	15.317	.	.	27.423	86,9	5.629	332	5.297
2019/20	1.147	1.799	31.860	16.144	15.716	.	.	27.621	86,7	5.794	347	5.447

Q: STATISTIK AUSTRIA. - 1) Gruppen bzw. Personal nach der geführten Form der Betreuungseinrichtung; bis 2016/17 Betreuungspersonal und Hilfspersonal (z.B. Haus-, Reinigungspersonal), ab 2017/18 nur noch Betreuungspersonal ohne Hilfspersonal. - 2) Betreute Kinder nach der geführten Form der Betreuungsgruppe. - 3) Über die Berufstätigkeit der Eltern stehen ab 2017/18 keine Daten zur Verfügung. - 4) Ab 2003/04 bzw. 2005/06 geänderte Zuordnungen; ab 2017/18 werden Betreuungseinrichtungen, in denen hauptsächlich Kinder im Alter von 0 bis 3 Jahren betreut werden, bei den Krippen und Kleinkindbetreuungseinrichtungen ausgewiesen. - 5) Ab 2010/11 geänderte Zuordnungen. - 6) In den Berichtsjahren 2014/15 bis 2017/18 liegen vom Bundesland Wien keine Angaben über das Personal in Kindertagesheimen vor, die ausgewiesenen Werte wurden geschätzt; für die Berichtsjahre 2015/16 und 2016/17 liegen vom Bundesland Wien auch keine vollständigen Angaben über berufstätige Mütter vor, die ausgewiesenen Werte wurden ebenfalls geschätzt. - 7) Der Anstieg im Jahr 2014/15 ist darauf zurückzuführen, dass in den Vorjahren eine Untererfassung von neu eröffneten "Kindergruppen", die bei altersgemischten Betreuungseinrichtungen ausgewiesen werden, vorlag.

Tabellenteil über das Berichtsjahr 2019/20

Tabelle 1 - Kindertagesheime nach dem Erhalter 2019/20

Geführte Form der Betreuungseinrichtung	Österreich	Burgenland	Kärnten	Niederösterreich	Oberösterreich	Salzburg	Steiermark	Tirol	Vorarlberg	Wien ¹⁾
Kindertagesheime insgesamt										
Kindertagesheime insgesamt	9.414	293	537	1.529	1.278	595	1.068	863	456	2.795
Krippen, Kleinkindbetreuungseinricht.	2.310	85	138	159	358	156	283	282	180	669
Kindergärten	4.566	112	222	1.095	730	237	723	479	251	717
Horte	951	19	95	153	190	63	48	102	19	262
Altersgemischte Betreuungseinricht.	1.587	77	82	122	-	139	14	-	6	1.147
Kindertagesheime mit öffentlichem Erhalter										
Kindertagesheime zusammen	5.324	270	203	1.361	662	411	698	562	326	831
Krippen, Kleinkindbetreuungseinricht.	1.064	80	19	125	169	75	155	105	79	257
Kindergärten	3.308	103	114	1.063	398	202	495	396	226	311
Horte	548	17	29	116	95	48	40	61	19	123
Altersgemischte Betreuungseinricht.	404	70	41	57	-	86	8	-	2	140
Kindertagesheime mit privatem Erhalter										
Kindertagesheime zusammen	4.090	23	334	168	616	184	370	301	130	1.964
Krippen, Kleinkindbetreuungseinricht.	1.246	5	119	34	189	81	128	177	101	412
Kindergärten	1.258	9	108	32	332	35	228	83	25	406
Horte	403	2	66	37	95	15	8	41	-	139
Altersgemischte Betreuungseinricht.	1.183	7	41	65	-	53	6	-	4	1.007
Kindertagesheime mit öffentlichem Erhalter in %										
Kindertagesheime zusammen	56,6	92,2	37,8	89,0	51,8	69,1	65,4	65,1	71,5	29,7
Krippen, Kleinkindbetreuungseinricht.	46,1	94,1	13,8	78,6	47,2	48,1	54,8	37,2	43,9	38,4
Kindergärten	72,4	92,0	51,4	97,1	54,5	85,2	68,5	82,7	90,0	43,4
Horte	57,6	89,5	30,5	75,8	50,0	76,2	83,3	59,8	100,0	46,9
Altersgemischte Betreuungseinricht.	25,5	90,9	50,0	46,7	-	61,9	57,1	-	33,3	12,2
Kindertagesheime mit privatem Erhalter in %										
Kindertagesheime zusammen	43,4	7,8	62,2	11,0	48,2	30,9	34,6	34,9	28,5	70,3
Krippen, Kleinkindbetreuungseinricht.	53,9	5,9	86,2	21,4	52,8	51,9	45,2	62,8	56,1	61,6
Kindergärten	27,6	8,0	48,6	2,9	45,5	14,8	31,5	17,3	10,0	56,6
Horte	42,4	10,5	69,5	24,2	50,0	23,8	16,7	40,2	-	53,1
Altersgemischte Betreuungseinricht.	74,5	9,1	50,0	53,3	-	38,1	42,9	-	66,7	87,8

Q: STATISTIK AUSTRIA.

Tabelle 2 - Kindertagesheime nach geöffneten Tagen und ganz- bzw. halbtägiger Öffnungszeit 2019/20

Bundesland	Insgesamt	Geöffnet an ... Wochentagen				Geöffnet ...		
		4	5	6	7	ganztäglich ¹⁾		halbtägig
						insgesamt	darunter mit Unterbrechung mittags ²⁾	
Kindertagesheime insgesamt								
Österreich	9.414	28	9.375	7	4	8.759	38	655
Burgenland	293	1	292	-	-	260	-	33
Kärnten	537	-	536	1	-	502	-	35
Niederösterreich	1.529	2	1.526	1	-	1.440	-	89
Oberösterreich	1.278	8	1.268	-	2	1.065	-	213
Salzburg	595	2	590	1	2	524	-	71
Steiermark	1.068	-	1.068	-	-	1.042	-	26
Tirol	863	4	856	3	-	772	-	91
Vorarlberg	456	11	444	1	-	363	-	93
Wien ³⁾	2.795	-	2.795	-	-	2.791	-	4
Krippen, Kleinkindbetreuungseinrichtungen								
Österreich	2.310	8	2.296	4	2	2.161	10	149
Burgenland	85	-	85	-	-	76	-	9
Kärnten	138	-	137	1	-	137	-	1
Niederösterreich	159	-	159	-	-	152	-	7
Oberösterreich	358	-	357	-	1	309	1	49
Salzburg	156	-	155	-	1	146	-	10
Steiermark	283	-	283	-	-	280	-	3
Tirol	282	1	279	2	-	265	-	17
Vorarlberg	180	7	172	1	-	128	9	52
Wien	669	-	669	-	-	668	-	1
Kindergärten								
Österreich	4.566	-	4.563	1	2	4.403	28	163
Burgenland	112	-	112	-	-	106	-	6
Kärnten	222	-	222	-	-	208	-	14
Niederösterreich	1.095	-	1.095	-	-	1.093	-	2
Oberösterreich	730	-	729	-	1	677	1	53
Salzburg	237	-	236	-	1	221	-	16
Steiermark	723	-	723	-	-	708	-	15
Tirol	479	-	478	1	-	446	5	33
Vorarlberg	251	-	251	-	-	228	22	23
Wien	717	-	717	-	-	716	-	1
Horte								
Österreich	951	19	932	-	-	638	-	313
Burgenland	19	1	18	-	-	4	-	15
Kärnten	95	-	95	-	-	81	-	14
Niederösterreich	153	2	151	-	-	83	-	70
Oberösterreich	190	8	182	-	-	79	-	111
Salzburg	63	1	62	-	-	27	-	36
Steiermark	48	-	48	-	-	40	-	8
Tirol	102	3	99	-	-	61	-	41
Vorarlberg	19	4	15	-	-	1	-	18
Wien ³⁾	262	-	262	-	-	262	-	-
Altersgemischte Betreuungseinrichtungen								
Österreich	1.587	1	1.584	2	-	1.557	-	30
Burgenland	77	-	77	-	-	74	-	3
Kärnten	82	-	82	-	-	76	-	6
Niederösterreich	122	-	121	1	-	112	-	10
Oberösterreich	-	-	-	-	-	-	-	-
Salzburg	139	1	137	1	-	130	-	9
Steiermark	14	-	14	-	-	14	-	-
Tirol	-	-	-	-	-	-	-	-
Vorarlberg	6	-	6	-	-	6	-	-
Wien	1.147	-	1.147	-	-	1.145	-	2

Q: STATISTIK AUSTRIA. - 1) Einrichtungen mit einer Öffnungszeit von 6 und mehr Stunden. - 2) Eine Unterbrechung zu Mittag wird nur dann berücksichtigt, wenn sie an der überwiegenden Anzahl der Betriebstage stattfindet. - 3) Für das Bundesland Wien stehen im Berichtsjahr 2019/20 nur Eckdaten über private Horte zur Verfügung, die ausgewiesenen Werte wurden geschätzt.

Tabelle 3 - Kindertagesheime nach geöffneten Wochen 2019/20

Bundesland	Einrichtungen insgesamt	Davon geöffnet an ... Wochen pro Jahr								
		32 bis 36	37 bis 38	39 bis 40	41 bis 42	43 bis 44	45 bis 46	47 bis 48	49 bis 50	51 bis 52
Kindertagesheime insgesamt										
Österreich	9.414	1	30	459	240	452	1.818	1.765	1.762	2.887
Burgenland	293	-	2	12	24	58	93	88	13	3
Kärnten	537	-	14	17	35	87	112	69	82	121
Niederösterreich	1.529	-	6	22	31	47	804	455	96	68
Oberösterreich	1.278	-	-	8	24	104	620	193	153	176
Salzburg	595	-	2	25	19	119	112	192	88	38
Steiermark	1.068	-	-	110	8	-	1	-	827	122
Tirol	863	1	2	214	67	29	46	265	93	146
Vorarlberg	456	-	4	51	32	8	30	166	126	39
Wien ¹⁾	2.795	-	-	-	-	-	-	337	284	2.174
Krippen, Kleinkindbetreuungseinrichtungen										
Österreich	2.310	-	5	51	21	64	303	488	461	917
Burgenland	85	-	-	1	4	12	27	34	5	2
Kärnten	138	-	-	1	2	17	13	14	23	68
Niederösterreich	159	-	-	-	1	-	41	64	34	19
Oberösterreich	358	-	-	1	2	19	178	72	23	63
Salzburg	156	-	-	1	-	10	29	64	40	12
Steiermark	283	-	-	10	1	-	-	-	201	71
Tirol	282	-	1	17	8	5	13	109	37	92
Vorarlberg	180	-	4	20	3	1	2	85	47	18
Wien	669	-	-	-	-	-	-	46	51	572
Kindergärten										
Österreich	4.566	-	4	336	150	260	1.236	776	940	864
Burgenland	112	-	-	3	11	26	37	28	6	1
Kärnten	222	-	3	12	20	40	61	34	37	15
Niederösterreich	1.095	-	-	5	15	12	722	320	16	5
Oberösterreich	730	-	-	4	13	71	322	101	118	101
Salzburg	237	-	1	15	14	84	37	65	14	7
Steiermark	723	-	-	94	5	-	1	-	582	41
Tirol	479	-	-	182	43	21	30	117	45	41
Vorarlberg	251	-	-	21	29	6	26	74	77	18
Wien	717	-	-	-	-	-	-	37	45	635
Horte										
Österreich	951	1	19	64	48	75	179	179	142	244
Burgenland	19	-	2	8	2	2	2	3	-	-
Kärnten	95	-	9	1	5	14	15	10	10	31
Niederösterreich	153	-	6	13	13	27	27	34	17	16
Oberösterreich	190	-	-	3	9	14	120	20	12	12
Salzburg	63	-	1	8	1	14	10	21	6	2
Steiermark	48	-	-	6	2	-	-	-	39	1
Tirol	102	1	1	15	16	3	3	39	11	13
Vorarlberg	19	-	-	10	-	1	2	4	1	1
Wien ¹⁾	262	-	-	-	-	-	-	48	46	168
Altersgemischte Betreuungseinrichtungen										
Österreich	1.587	-	2	8	21	53	100	322	219	862
Burgenland	77	-	-	-	7	18	27	23	2	-
Kärnten	82	-	2	3	8	16	23	11	12	7
Niederösterreich	122	-	-	4	2	8	14	37	29	28
Oberösterreich	-	-	-	-	-	-	-	-	-	-
Salzburg	139	-	-	1	4	11	36	42	28	17
Steiermark	14	-	-	-	-	-	-	-	5	9
Tirol	-	-	-	-	-	-	-	-	-	-
Vorarlberg	6	-	-	-	-	-	-	3	1	2
Wien	1.147	-	-	-	-	-	-	206	142	799

Q: STATISTIK AUSTRIA. - 1) Für das Bundesland Wien stehen im Berichtsjahr 2019/20 nur Eckdaten über private Horte zur Verfügung, die ausgewiesenen Werte wurden geschätzt.

Tabelle 4 - Kindertagesheime nach dem Beginn der Öffnungszeit 2019/20

Bundesland	Einrichtungen insgesamt	Davon durchschnittlicher Beginn der Öffnungszeit während der Betriebstage um ... Uhr										
		bis 5:59	6:00 bis 6:29	6:30 bis 6:59	7:00 bis 7:29	7:30 bis 7:59	8:00 bis 8:59	9:00 bis 9:59	10:00 bis 10:59	11:00 bis 11:59	12:00 bis 12:59	nach 13:00
Kindertagesheime insgesamt												
Österreich	9.414	8	897	1.693	5.185	894	129	17	93	445	46	7
Burgenland	293	-	-	38	186	48	3	-	-	16	2	-
Kärnten	537	6	9	187	214	30	3	11	18	53	4	2
Niederösterreich	1.529	2	17	367	980	37	16	5	12	79	12	2
Oberösterreich	1.278	-	13	277	714	95	3	-	29	143	4	-
Salzburg	595	-	7	107	373	60	2	-	4	31	9	2
Steiermark	1.068	-	15	74	846	76	9	-	16	26	6	-
Tirol	863	-	3	71	581	97	8	-	13	81	8	1
Vorarlberg	456	-	-	13	305	109	11	-	1	16	1	-
Wien ¹⁾	2.795	-	833	559	986	342	74	1	-	-	-	-
Krippen, Kleinkindbetreuungseinrichtungen												
Österreich	2.310	3	281	429	1.290	266	41	-	-	-	-	-
Burgenland	85	-	-	11	51	20	3	-	-	-	-	-
Kärnten	138	3	4	60	69	2	-	-	-	-	-	-
Niederösterreich	159	-	3	22	126	6	2	-	-	-	-	-
Oberösterreich	358	-	3	84	224	46	1	-	-	-	-	-
Salzburg	156	-	3	24	103	26	-	-	-	-	-	-
Steiermark	283	-	8	14	228	30	3	-	-	-	-	-
Tirol	282	-	3	33	200	42	4	-	-	-	-	-
Vorarlberg	180	-	-	7	105	58	10	-	-	-	-	-
Wien	669	-	257	174	184	36	18	-	-	-	-	-
Kindergärten												
Österreich	4.566	4	338	927	2.978	292	26	-	-	1	-	-
Burgenland	112	-	-	18	78	16	-	-	-	-	-	-
Kärnten	222	3	3	99	100	17	-	-	-	-	-	-
Niederösterreich	1.095	1	6	303	775	10	-	-	-	-	-	-
Oberösterreich	730	-	9	183	487	49	2	-	-	-	-	-
Salzburg	237	-	2	42	177	16	-	-	-	-	-	-
Steiermark	723	-	7	59	607	44	6	-	-	-	-	-
Tirol	479	-	-	38	381	55	4	-	-	1	-	-
Vorarlberg	251	-	-	5	194	51	1	-	-	-	-	-
Wien	717	-	311	180	179	34	13	-	-	-	-	-
Horte												
Österreich	951	1	127	47	28	141	7	16	93	439	45	7
Burgenland	19	-	-	1	3	-	-	-	-	13	2	-
Kärnten	95	-	1	4	2	-	1	11	18	52	4	2
Niederösterreich	153	1	2	22	13	2	5	5	12	78	11	2
Oberösterreich	190	-	1	10	3	-	-	-	29	143	4	-
Salzburg	63	-	1	10	5	-	1	-	4	31	9	2
Steiermark	48	-	-	-	-	-	-	-	16	26	6	-
Tirol	102	-	-	-	-	-	-	-	13	80	8	1
Vorarlberg	19	-	-	-	1	-	-	-	1	16	1	-
Wien ¹⁾	262	-	122	-	1	139	-	-	-	-	-	-
Altersgemischte Betreuungseinrichtungen												
Österreich	1.587	-	151	290	889	195	55	1	-	5	1	-
Burgenland	77	-	-	8	54	12	-	-	-	3	-	-
Kärnten	82	-	1	24	43	11	2	-	-	1	-	-
Niederösterreich	122	-	6	20	66	19	9	-	-	1	1	-
Oberösterreich	-	-	-	-	-	-	-	-	-	-	-	-
Salzburg	139	-	1	31	88	18	1	-	-	-	-	-
Steiermark	14	-	-	1	11	2	-	-	-	-	-	-
Tirol	-	-	-	-	-	-	-	-	-	-	-	-
Vorarlberg	6	-	-	1	5	-	-	-	-	-	-	-
Wien	1.147	-	143	205	622	133	43	1	-	-	-	-

Q: STATISTIK AUSTRIA. - 1) Für das Bundesland Wien stehen im Berichtsjahr 2019/20 nur Eckdaten über private Horte zur Verfügung, die ausgewiesenen Werte wurden geschätzt.

Tabelle 5 - Kindertagesheime nach dem Ende der Öffnungszeit 2019/2020

Bundesland	Einrichtungen insgesamt	Davon durchschnittliches Ende der Öffnungszeit während der Betriebstage um ... Uhr										
		11:59 und früher	12:00 bis 12:59	13:00 bis 13:59	14:00 bis 14:59	15:00 bis 15:29	15:30 bis 15:59	16:00 bis 16:29	16:30 bis 16:59	17:00 bis 17:59	18:00 bis 18:59	19:00 und später
Kindertagesheime insgesamt												
Österreich	9.414	8	232	1.125	699	573	477	935	877	3.011	1.412	65
Burgenland	293	1	13	5	10	20	40	70	62	68	4	-
Kärnten	537	-	13	45	8	23	20	71	69	253	25	10
Niederösterreich	1.529	-	15	185	155	154	141	297	174	364	38	6
Oberösterreich	1.278	1	65	178	205	186	143	114	114	205	63	4
Salzburg	595	-	19	75	72	56	29	70	113	107	33	21
Steiermark	1.068	-	21	385	11	56	25	123	84	333	27	3
Tirol	863	-	36	171	155	45	31	93	65	172	80	15
Vorarlberg	456	6	50	77	78	24	32	29	31	66	61	2
Wien ¹⁾	2.795	-	-	4	5	9	16	68	165	1.443	1.081	4
Krippen, Kleinkindbetreuungseinrichtungen												
Österreich	2.310	8	110	262	230	138	82	213	189	682	379	17
Burgenland	85	1	8	3	4	14	11	14	15	14	1	-
Kärnten	138	-	-	5	2	7	3	11	26	74	7	3
Niederösterreich	159	-	6	18	12	13	8	40	18	38	5	1
Oberösterreich	358	1	40	58	92	48	33	28	9	44	5	-
Salzburg	156	-	3	21	37	14	9	14	18	28	6	6
Steiermark	283	-	3	92	2	20	7	54	39	61	4	1
Tirol	282	-	12	44	62	17	6	33	18	55	30	5
Vorarlberg	180	6	38	20	17	3	2	8	18	35	33	-
Wien	669	-	-	1	2	2	3	11	28	333	288	1
Kindergärten												
Österreich	4.566	-	108	819	434	385	333	551	376	1.081	459	20
Burgenland	112	-	5	2	4	-	18	30	23	28	2	-
Kärnten	222	-	9	28	5	10	14	40	30	76	6	4
Niederösterreich	1.095	-	3	155	134	131	124	229	119	192	6	2
Oberösterreich	730	-	25	120	113	138	106	76	41	91	16	4
Salzburg	237	-	12	36	18	23	10	29	57	33	14	5
Steiermark	723	-	18	293	9	35	15	68	34	234	16	1
Tirol	479	-	24	127	91	27	20	56	37	71	24	2
Vorarlberg	251	-	12	57	59	19	25	15	9	26	28	1
Wien	717	-	-	1	1	2	1	8	26	330	347	1
Horte												
Österreich	951	-	-	-	4	6	22	51	139	342	371	16
Burgenland	19	-	-	-	-	-	2	4	6	6	1	-
Kärnten	95	-	-	-	-	-	-	2	2	79	10	2
Niederösterreich	153	-	-	-	1	1	4	15	25	87	19	1
Oberösterreich	190	-	-	-	-	-	4	10	64	70	42	-
Salzburg	63	-	-	-	-	2	3	11	19	19	5	4
Steiermark	48	-	-	-	-	-	-	-	10	30	7	1
Tirol	102	-	-	-	2	1	5	4	10	46	26	8
Vorarlberg	19	-	-	-	1	2	4	5	3	4	-	-
Wien ¹⁾	262	-	-	-	-	-	-	-	-	1	261	-
Altersgemischte Betreuungseinrichtungen												
Österreich	1.587	-	14	44	31	44	40	120	173	906	203	12
Burgenland	77	-	-	-	2	6	9	22	18	20	-	-
Kärnten	82	-	4	12	1	6	3	18	11	24	2	1
Niederösterreich	122	-	6	12	8	9	5	13	12	47	8	2
Oberösterreich	-	-	-	-	-	-	-	-	-	-	-	-
Salzburg	139	-	4	18	17	17	7	16	19	27	8	6
Steiermark	14	-	-	-	-	1	3	1	1	8	-	-
Tirol	-	-	-	-	-	-	-	-	-	-	-	-
Vorarlberg	6	-	-	-	1	-	1	1	1	1	-	1
Wien	1.147	-	-	2	2	5	12	49	111	779	185	2

Q: STATISTIK AUSTRIA. - 1) Für das Bundesland Wien stehen im Berichtsjahr 2019/20 nur Eckdaten über private Horte zur Verfügung, die ausgewiesenen Werte wurden geschätzt.

Tabelle 6 - Kindertagesheime nach der Anzahl der geöffneten Stunden pro Betriebstag 2019/20

Bundesland	Einrichtungen insgesamt	Davon pro Betriebstag durchschnittlich ohne allfällige Mittagspause geöffnet für ... Stunden									
		weniger als 4	4 bis unter 5	5 bis unter 6	6 bis unter 7	7 bis unter 8	8 bis unter 9	9 bis unter 10	10 bis unter 11	11 bis unter 12	12 und mehr
Kindertagesheime insgesamt											
Österreich	9.414	23	134	497	1.319	772	1.058	1.564	2.200	855	992
Burgenland	293	-	11	22	8	16	66	107	59	4	-
Kärnten	537	-	6	29	87	24	51	103	197	26	14
Niederösterreich	1.529	4	28	57	224	179	277	430	292	29	9
Oberösterreich	1.278	-	34	179	191	247	289	158	138	37	5
Salzburg	595	6	18	47	77	76	83	143	97	13	35
Steiermark	1.068	-	-	26	424	13	90	177	312	12	14
Tirol	863	4	17	69	204	166	75	141	118	58	11
Vorarlberg	456	9	20	64	96	49	51	48	55	62	2
Wien ¹⁾	2.795	-	-	4	8	2	76	257	932	614	902
Krippen, Kleinkindbetreuungseinrichtungen											
Österreich	2.310	3	30	115	265	218	218	364	538	253	306
Burgenland	85	-	4	5	3	9	24	23	16	1	-
Kärnten	138	-	-	1	4	2	9	18	85	14	5
Niederösterreich	159	-	-	7	18	12	18	58	37	8	1
Oberösterreich	358	-	8	41	59	91	68	40	43	8	-
Salzburg	156	-	-	10	17	38	22	25	31	4	9
Steiermark	283	-	-	3	93	1	29	85	66	3	3
Tirol	282	-	4	12	48	55	23	47	55	30	8
Vorarlberg	180	3	14	35	20	9	11	26	29	33	-
Wien	669	-	-	1	3	1	14	42	176	152	280
Kindergärten											
Österreich	4.566	-	10	153	820	403	683	906	940	266	385
Burgenland	112	-	-	6	1	4	22	50	26	3	-
Kärnten	222	-	-	14	24	5	23	59	83	7	7
Niederösterreich	1.095	-	1	1	153	132	233	353	208	11	3
Oberösterreich	730	-	2	51	103	115	221	117	93	23	5
Salzburg	237	-	2	14	35	15	36	84	32	3	16
Steiermark	723	-	-	15	298	6	56	90	238	9	11
Tirol	479	-	5	28	129	87	44	92	63	28	3
Vorarlberg	251	-	-	23	75	39	39	20	25	29	1
Wien	717	-	-	1	2	-	9	41	172	153	339
Horte											
Österreich	951	20	86	207	193	112	33	12	13	151	124
Burgenland	19	-	6	9	3	1	-	-	-	-	-
Kärnten	95	-	4	10	49	14	9	1	4	3	1
Niederösterreich	153	4	24	42	40	23	14	3	1	2	-
Oberösterreich	190	-	24	87	29	41	-	1	2	6	-
Salzburg	63	6	14	16	11	3	1	5	5	1	1
Steiermark	48	-	-	8	33	6	1	-	-	-	-
Tirol	102	4	8	29	27	24	8	2	-	-	-
Vorarlberg	19	6	6	6	1	-	-	-	-	-	-
Wien ¹⁾	262	-	-	-	-	-	-	-	1	139	122
Altersgemischte Betreuungseinrichtungen											
Österreich	1.587	-	8	22	41	39	124	282	709	185	177
Burgenland	77	-	1	2	1	2	20	34	17	-	-
Kärnten	82	-	2	4	10	3	10	25	25	2	1
Niederösterreich	122	-	3	7	13	12	12	16	46	8	5
Oberösterreich	-	-	-	-	-	-	-	-	-	-	-
Salzburg	139	-	2	7	14	20	24	29	29	5	9
Steiermark	14	-	-	-	-	-	4	2	8	-	-
Tirol	-	-	-	-	-	-	-	-	-	-	-
Vorarlberg	6	-	-	-	-	1	1	2	1	-	1
Wien	1.147	-	-	2	3	1	53	174	583	170	161

Q: STATISTIK AUSTRIA. - 1) Für das Bundesland Wien stehen im Berichtsjahr 2019/20 nur Eckdaten über private Horte zur Verfügung, die ausgewiesenen Werte wurden geschätzt.

Tabelle 7 - Kindertagesheime nach Schließtagen 2019/20

Bundesland	Einrichtungen insges.	Davon geschlossen in den ...					Durchschnittliche Schließtage in den ...					Durchschnittl. Schließt. insges.
		Sommerferien	Weihnachtsferien	Semesterferien	Osterferien	sonst. Schließ-tage	Sommerferien	Weihnachtsferien	Semesterferien	Osterferien	sonst. Schließ-tage	
Kindertagesheime insgesamt												
Österreich	9.414	5.606	8.899	3.063	5.590	4.079	10,7	5,0	1,5	2,8	1,1	21,1
Burgenland	293	283	290	95	261	184	19,7	4,4	1,6	4,9	1,4	31,9
Kärnten	537	395	500	81	351	195	16,1	5,4	0,7	3,1	1,1	26,4
Niederösterreich	1.529	1.128	1.499	1.213	1.286	1.281	11,6	6,5	4,0	4,9	1,9	28,9
Oberösterreich ¹⁾	1.278	1.072	1.227	90	824	567	17,8	5,0	0,3	2,9	0,7	26,7
Salzburg	595	511	526	41	389	399	16,6	5,4	0,3	3,4	1,4	27,1
Steiermark ²⁾	1.068	211	870	756	861	-	6,2	6,5	3,5	4,8	-	21,1
Tirol	863	669	805	334	533	623	16,4	5,8	1,9	3,3	3,3	30,7
Vorarlberg	456	406	450	138	175	107	17,1	5,6	1,5	1,8	0,9	26,9
Wien ³⁾	2.795	931	2.732	315	910	723	2,6	3,3	0,1	0,4	0,6	6,9
Krippen, Kleinkindbetreuungseinrichtungen												
Österreich	2.310	1.255	2.090	358	974	751	8,7	4,5	0,7	1,8	0,9	16,5
Burgenland	85	80	84	18	72	48	16,8	4,3	1,1	4,7	1,2	28,1
Kärnten	138	62	117	7	57	33	8,5	4,4	0,2	1,8	0,7	15,5
Niederösterreich	159	131	155	44	66	76	10,6	5,6	1,4	2,2	1,5	21,4
Oberösterreich ¹⁾	358	291	344	16	190	149	17,8	5,0	0,1	2,3	0,7	25,9
Salzburg	156	119	140	2	77	105	11,2	5,3	0,1	2,3	1,5	20,3
Steiermark ²⁾	283	61	169	143	167	-	4,3	4,8	2,5	3,5	-	15,1
Tirol	282	185	256	43	106	153	9,4	5,1	0,7	1,7	1,9	18,8
Vorarlberg	180	156	177	31	47	73	15,8	6,4	0,8	1,2	1,4	25,6
Wien	669	170	648	54	192	114	1,6	2,8	0,1	0,3	0,4	5,2
Kindergärten												
Österreich	4.566	2.854	4.370	2.198	3.356	2.271	12,3	5,6	2,3	3,9	1,3	25,4
Burgenland	112	108	111	40	101	72	19,9	4,4	1,8	4,9	1,3	32,2
Kärnten	222	200	214	34	173	100	19,7	5,8	0,7	3,6	1,2	31,1
Niederösterreich	1.095	782	1.088	1.067	1.084	1.072	10,9	6,9	4,9	5,9	2,0	30,5
Oberösterreich ¹⁾	730	609	701	61	491	339	16,9	5,1	0,4	3,0	0,7	26,1
Salzburg	237	226	214	19	195	172	21,3	5,6	0,4	4,5	1,3	33,1
Steiermark ²⁾	723	139	650	578	644	-	7,0	7,2	4,0	5,3	-	23,5
Tirol	479	404	451	256	362	396	20,7	6,2	2,7	4,2	4,1	37,8
Vorarlberg	251	228	249	95	115	15	17,4	5,0	1,9	2,2	0,4	26,8
Wien	717	158	692	48	191	105	1,3	2,7	0,1	0,3	0,3	4,6
Horte												
Österreich	951	681	918	236	493	368	15,0	5,1	1,2	2,7	1,3	25,3
Burgenland	19	19	19	14	18	17	34,3	4,9	3,7	5,5	3,4	51,8
Kärnten	95	61	92	21	53	19	15,8	5,7	1,1	3,0	1,2	26,9
Niederösterreich	153	128	145	77	92	94	18,9	5,5	2,5	3,3	2,1	32,3
Oberösterreich ¹⁾	190	172	182	13	143	79	21,1	4,7	0,3	3,6	0,7	30,4
Salzburg	63	55	55	16	46	44	20,3	5,3	1,3	3,8	1,7	32,4
Steiermark ²⁾	48	8	47	32	47	-	7,3	7,8	3,3	5,9	-	24,3
Tirol	102	80	98	35	65	74	15,8	6,0	1,7	3,4	3,5	30,4
Vorarlberg	19	18	18	12	12	17	28,4	5,4	2,9	2,9	4,0	43,6
Wien ³⁾	262	140	262	16	17	24	5,6	3,9	0,1	0,1	0,2	10,0
Altersgemischte Betreuungseinrichtungen												
Österreich	1.587	816	1.521	271	767	689	6,3	4,1	0,4	1,2	1,0	13,0
Burgenland	77	76	76	23	70	47	18,9	4,3	1,5	4,8	1,1	30,7
Kärnten	82	72	77	19	68	43	19,3	5,9	1,0	4,1	1,5	31,8
Niederösterreich	122	87	111	25	44	39	10,7	5,1	1,0	1,8	1,0	19,6
Oberösterreich ¹⁾	-	-	-	-	-	-	-	-	-	-	-	-
Salzburg	139	111	117	4	71	78	13,1	5,1	0,1	2,5	1,2	22,0
Steiermark ²⁾	14	3	4	3	3	-	2,9	2,3	1,1	1,3	-	7,5
Tirol	-	-	-	-	-	-	-	-	-	-	-	-
Vorarlberg	6	4	6	-	1	2	9,7	6,7	-	0,2	1,0	17,5
Wien	1.147	463	1.130	197	510	480	3,3	3,7	0,2	0,5	1,0	8,7

Q: STATISTIK AUSTRIA. - 1) In Oberösterreich werden in den Sommermonaten, als Ersatz für geschlossene Einrichtungen, eigene "Saisonkindertagesheime" geführt. Im Sommer 2019 wurden in 65 Saisonbetrieben insgesamt 1229 Kinder betreut. - 2) Bei der Steiermark werden die angebotenen Öffnungszeiten der Saisonbetreuungseinrichtungen im Sommer beim jeweiligen Standort des Kindertagesheimes, an dem die Saisoneinrichtung geführt wird, mit berücksichtigt. - 3) Für das Bundesland Wien stehen im Berichtsjahr 2019/20 nur Eckdaten über private Horte zur Verfügung, die ausgewiesenen Werte wurden geschätzt.

Anzahl der Einrichtungen mit ... Schließtagen												Einrichtungen insges.	Bundesland	
kein Schließtag	1 bis 5	6 bis 10	11 bis 15	16 bis 20	21 bis 25	26 bis 30	31 bis 35	36 bis 40	41 bis 45	46 bis 50	51 und mehr			
Kindertagesheime insgesamt														
194	2.157	776	679	1.474	1.012	484	1.127	507	246	108	650	9.414	Österreich	
2	5	1	12	26	53	50	42	33	34	19	16	293	Burgenland	
22	87	37	36	49	33	32	42	73	48	27	51	537	Kärnten	
11	34	59	42	337	118	66	727	52	19	22	42	1.529	Niederösterreich	
34	109	84	68	54	97	199	254	275	61	16	27	1.278	Oberösterreich ¹⁾	
10	28	37	44	58	132	84	33	56	64	14	35	595	Salzburg	
105	1	16	183	644	-	-	-	1	-	-	118	1.068	Steiermark ²⁾	
7	139	43	51	108	157	28	17	14	15	4	280	863	Tirol	
3	24	54	36	93	115	24	12	3	5	6	81	456	Vorarlberg	
-	1.730	445	207	105	307	1	-	-	-	-	-	2.795	Wien ³⁾	
Krippen, Kleinkindbetreuungseinrichtungen														
96	706	167	213	297	340	127	137	107	44	7	69	2.310	Österreich	
1	3	-	4	12	19	16	10	7	8	4	1	85	Burgenland	
15	46	12	12	11	8	1	7	13	9	1	3	138	Kärnten	
1	12	13	24	13	44	17	26	8	-	-	1	159	Niederösterreich	
9	40	16	10	13	40	59	83	70	15	1	2	358	Oberösterreich ¹⁾	
2	12	14	20	27	40	21	6	7	6	-	1	156	Salzburg	
64	1	6	68	133	-	-	-	-	-	-	11	283	Steiermark ²⁾	
3	89	14	23	38	72	8	4	1	4	1	25	282	Tirol	
1	7	16	11	38	73	5	1	1	2	-	25	180	Vorarlberg	
-	496	76	41	12	44	-	-	-	-	-	-	669	Wien	
Kindergärten														
65	694	232	264	993	270	232	885	279	142	66	444	4.566	Österreich	
1	2	-	4	10	14	20	18	12	18	10	3	112	Burgenland	
5	8	19	15	20	14	23	21	35	22	14	26	222	Kärnten	
1	1	6	3	301	26	39	673	16	8	12	9	1.095	Niederösterreich	
18	68	59	51	39	45	81	138	166	39	12	14	730	Oberösterreich ¹⁾	
2	3	7	7	19	41	32	13	36	42	13	22	237	Salzburg	
33	-	8	99	483	-	-	-	1	-	-	99	723	Steiermark ²⁾	
4	37	20	25	56	61	18	12	11	10	3	222	479	Tirol	
1	16	37	25	53	34	19	10	2	3	2	49	251	Vorarlberg	
-	559	76	35	12	35	-	-	-	-	-	-	717	Wien	
Horte														
15	195	65	79	90	108	77	59	89	33	22	119	951	Österreich	
-	-	-	-	-	3	-	1	3	-	-	12	19	Burgenland	
1	30	1	4	10	5	1	2	13	10	5	13	95	Kärnten	
3	5	18	4	13	20	6	17	24	8	9	26	153	Niederösterreich	
7	1	9	7	2	12	59	33	39	7	3	11	190	Oberösterreich ¹⁾	
2	-	5	1	2	15	9	4	8	7	1	9	63	Salzburg	
1	-	-	14	25	-	-	-	-	-	-	8	48	Steiermark ²⁾	
-	13	9	3	14	24	2	1	2	1	-	33	102	Tirol	
1	-	-	-	1	5	-	1	-	-	4	7	19	Vorarlberg	
-	146	23	46	23	24	-	-	-	-	-	-	262	Wien ³⁾	
Altersgemischte Betreuungseinrichtungen														
18	562	312	123	94	294	48	46	32	27	13	18	1.587	Österreich	
-	-	1	4	4	17	14	13	11	8	5	-	77	Burgenland	
1	3	5	5	8	6	7	12	12	7	7	9	82	Kärnten	
6	16	22	11	10	28	4	11	4	3	1	6	122	Niederösterreich	
-	-	-	-	-	-	-	-	-	-	-	-	-	Oberösterreich ¹⁾	
4	13	11	16	10	36	22	10	5	9	-	3	139	Salzburg	
7	-	2	2	3	-	-	-	-	-	-	-	14	Steiermark ²⁾	
-	-	-	-	-	-	-	-	-	-	-	-	-	Tirol	
-	1	1	-	1	3	-	-	-	-	-	-	6	Vorarlberg	
-	529	270	85	58	204	1	-	-	-	-	-	1.147	Wien	

Tabelle 8 - Kindertagesheimen 2019/20 nach der Gruppenanzahl und der Form der Betreuungseinrichtung

Bundesland	Einrichtungen insgesamt	Davon mit ... Gruppen									Gruppen insges.
		1	2	3	4	5	6	7	8	9 und mehr	
Gruppen in Kindertagesheimen insgesamt											
Österreich	9.414	3.894	2.682	1.343	782	358	216	63	40	36	20.626
Burgenland	293	120	89	44	29	5	3	1	1	1	613
Kärnten	537	266	165	47	32	15	5	1	3	3	1.036
Niederösterreich	1.529	432	424	285	202	88	67	13	16	2	4.025
Oberösterreich	1.278	296	347	251	158	103	72	30	7	14	3.727
Salzburg	595	246	162	88	57	18	16	5	3	-	1.307
Steiermark	1.068	469	360	157	55	25	1	-	-	1	2.025
Tirol	863	389	244	107	59	32	24	4	4	-	1.798
Vorarlberg	456	155	155	78	45	16	4	2	1	-	1.005
Wien ¹⁾	2.795	1.521	736	286	145	56	24	7	5	15	5.090
Gruppen in Krippen, Kleinkindbetreuungseinrichtungen											
Österreich	2.310	1.296	737	190	61	13	10	1	2	-	3.732
Burgenland	85	68	12	3	2	-	-	-	-	-	109
Kärnten	138	79	49	6	2	-	1	-	1	-	217
Niederösterreich	159	110	42	6	1	-	-	-	-	-	216
Oberösterreich	358	175	114	44	14	6	3	1	1	-	654
Salzburg	156	57	60	28	7	2	2	-	-	-	311
Steiermark	283	185	68	21	8	1	-	-	-	-	421
Tirol	282	163	91	20	6	1	1	-	-	-	440
Vorarlberg	180	74	68	21	14	2	1	-	-	-	345
Wien	669	385	233	41	7	1	2	-	-	-	1.019
Gruppen in Kindergärten											
Österreich	4.566	1.201	1.388	904	574	267	154	40	26	12	11.848
Burgenland	112	24	37	26	17	4	2	1	-	1	292
Kärnten	222	77	71	35	22	12	2	1	2	-	507
Niederösterreich	1.095	209	318	238	175	76	57	8	14	-	3.149
Oberösterreich	730	87	186	170	127	83	50	18	2	7	2.399
Salzburg	237	63	58	37	46	13	12	5	3	-	670
Steiermark	723	261	278	125	38	19	1	-	-	1	1.459
Tirol	479	156	133	77	51	31	23	4	4	-	1.210
Vorarlberg	251	80	81	49	26	13	1	1	-	-	571
Wien	717	244	226	147	72	16	6	2	1	3	1.591
Gruppen in Horten											
Österreich	951	371	220	137	79	46	44	21	9	24	2.499
Burgenland	19	12	3	2	-	1	1	-	-	-	35
Kärnten	95	51	26	3	8	2	2	-	-	3	201
Niederösterreich	153	43	36	27	17	11	10	5	2	2	451
Oberösterreich	190	34	47	37	17	14	19	11	4	7	674
Salzburg	63	36	9	11	2	3	2	-	-	-	122
Steiermark	48	12	12	11	8	5	-	-	-	-	126
Tirol	102	70	20	10	2	-	-	-	-	-	148
Vorarlberg	19	1	6	7	3	-	-	1	1	-	61
Wien ¹⁾	262	112	61	29	22	10	10	4	2	12	681
Gruppen in altersgemischten Betreuungseinrichtungen											
Österreich	1.587	1.026	337	112	68	32	8	1	3	-	2.547
Burgenland	77	16	37	13	10	-	-	-	1	-	177
Kärnten	82	59	19	3	-	1	-	-	-	-	111
Niederösterreich	122	70	28	14	9	1	-	-	-	-	209
Oberösterreich	-	-	-	-	-	-	-	-	-	-	-
Salzburg	139	90	35	12	2	-	-	-	-	-	204
Steiermark	14	11	2	-	1	-	-	-	-	-	19
Tirol	-	-	-	-	-	-	-	-	-	-	-
Vorarlberg	6	-	-	1	2	1	2	-	-	-	28
Wien	1.147	780	216	69	44	29	6	1	2	-	1.799

Q: STATISTIK AUSTRIA. - 1) Für das Bundesland Wien stehen im Berichtsjahr 2019/20 nur Eckdaten über private Horte zur Verfügung, die ausgewiesenen Werte wurden geschätzt.

Tabelle 9 - Gruppen in Kindertagesheimen 2019/20 nach der Form der Betreuungsgruppe

Bundesland	Gruppen nach Gruppenform insges.	Davon Anzahl der Gruppen mit gleicher Gruppenform in einer Einrichtung								
		1	2	3	4	5	6	7	8	9 und mehr
Kindertagesheimgruppen insgesamt										
Österreich	20.626	4.106	2.718	1.311	765	348	207	63	38	36
Burgenland	613	177	86	40	21	5	2	2	-	1
Kärnten	1.036	266	165	47	32	15	5	1	3	3
Niederösterreich	4.025	467	428	280	195	88	67	13	16	2
Oberösterreich	3.727	412	380	228	155	93	66	29	6	14
Salzburg	1.307	246	162	88	57	18	16	5	3	-
Steiermark	2.025	469	360	157	55	25	1	-	-	1
Tirol	1.798	389	244	107	59	32	24	4	4	-
Vorarlberg	1.005	159	157	78	46	16	2	2	1	-
Wien ¹⁾	5.090	1.521	736	286	145	56	24	7	5	15
Krippengruppen, Kleinkindbetreuungsgruppen										
Österreich	3.785	1.316	744	192	63	14	10	1	2	-
Burgenland	109	68	12	3	2	-	-	-	-	-
Kärnten	217	79	49	6	2	-	1	-	1	-
Niederösterreich	251	130	48	7	1	-	-	-	-	-
Oberösterreich	654	175	114	44	14	6	3	1	1	-
Salzburg	311	57	60	28	7	2	2	-	-	-
Steiermark	421	185	68	21	8	1	-	-	-	-
Tirol	440	163	91	20	6	1	1	-	-	-
Vorarlberg	363	74	69	22	16	3	1	-	-	-
Wien	1.019	385	233	41	7	1	2	-	-	-
Kindergartengruppen										
Österreich	11.749	1.241	1.403	885	571	257	147	40	25	12
Burgenland	349	48	44	32	17	4	1	2	-	1
Kärnten	507	77	71	35	22	12	2	1	2	-
Niederösterreich	3.149	209	318	238	175	76	57	8	14	-
Oberösterreich	2.243	103	194	145	124	73	44	17	1	7
Salzburg	670	63	58	37	46	13	12	5	3	-
Steiermark	1.459	261	278	125	38	19	1	-	-	1
Tirol	1.210	156	133	77	51	31	23	4	4	-
Vorarlberg	571	80	81	49	26	13	1	1	-	-
Wien	1.591	244	226	147	72	16	6	2	1	3
Hortgruppen										
Österreich	2.499	371	220	137	79	46	44	21	9	24
Burgenland	35	12	3	2	-	1	1	-	-	-
Kärnten	201	51	26	3	8	2	2	-	-	3
Niederösterreich	451	43	36	27	17	11	10	5	2	2
Oberösterreich	674	34	47	37	17	14	19	11	4	7
Salzburg	122	36	9	11	2	3	2	-	-	-
Steiermark	126	12	12	11	8	5	-	-	-	-
Tirol	148	70	20	10	2	-	-	-	-	-
Vorarlberg	61	1	6	7	3	-	-	1	1	-
Wien ¹⁾	681	112	61	29	22	10	10	4	2	12
Altersgemischte Betreuungsgruppen										
Österreich	2.593	1.178	351	97	52	31	6	1	2	-
Burgenland	120	49	27	3	2	-	-	-	-	-
Kärnten	111	59	19	3	-	1	-	-	-	-
Niederösterreich	174	85	26	8	2	1	-	-	-	-
Oberösterreich	156	100	25	2	-	-	-	-	-	-
Salzburg	204	90	35	12	2	-	-	-	-	-
Steiermark	19	11	2	-	1	-	-	-	-	-
Tirol	-	-	-	-	-	-	-	-	-	-
Vorarlberg	10	4	1	-	1	-	-	-	-	-
Wien	1.799	780	216	69	44	29	6	1	2	-

Q: STATISTIK AUSTRIA. - 1) Für das Bundesland Wien stehen im Berichtsjahr 2019/20 nur Eckdaten über private Horte zur Verfügung, die ausgewiesenen Werte wurden geschätzt.

Tabelle 10 - Kinder in Kindertagesheimen nach dem Geschlecht und dem Erhalter 2019/20

Bundesland	Kinder insgesamt			Männlich			Weiblich		
	insges.	in öffentl. Einrichtungen	in privaten Einrichtungen	insges.	in öffentl. Einrichtungen	in privaten Einrichtungen	insges.	in öffentl. Einrichtungen	in privaten Einrichtungen
Kindertagesheimgruppen insgesamt									
Österreich	371.570	236.851	134.719	192.164	122.764	69.400	179.406	114.087	65.319
Burgenland	10.976	10.357	619	5.673	5.342	331	5.303	5.015	288
Kärnten	20.836	9.455	11.381	10.631	4.790	5.841	10.205	4.665	5.540
Niederösterreich	69.914	64.373	5.541	36.490	33.528	2.962	33.424	30.845	2.579
Oberösterreich	64.822	37.608	27.214	33.009	19.225	13.784	31.813	18.383	13.430
Salzburg	21.848	17.288	4.560	11.198	8.868	2.330	10.650	8.420	2.230
Steiermark ¹⁾	38.160	25.866	12.294	19.895	13.457	6.438	18.265	12.409	5.856
Tirol	31.570	24.251	7.319	16.323	12.447	3.876	15.247	11.804	3.443
Vorarlberg	17.604	13.427	4.177	9.129	6.985	2.144	8.475	6.442	2.033
Wien ²⁾	95.840	34.226	61.614	49.816	18.122	31.694	46.024	16.104	29.920
Krippengruppen, Kleinkindbetreuungsgruppen									
Österreich	47.282	21.036	26.246	24.496	10.969	13.527	22.786	10.067	12.719
Burgenland	1.335	1.269	66	666	633	33	669	636	33
Kärnten	3.212	305	2.907	1.648	175	1.473	1.564	130	1.434
Niederösterreich	2.859	2.028	831	1.505	1.067	438	1.354	961	393
Oberösterreich	6.294	3.033	3.261	3.183	1.553	1.630	3.111	1.480	1.631
Salzburg	2.428	1.146	1.282	1.266	590	676	1.162	556	606
Steiermark ¹⁾	4.494	2.185	2.309	2.356	1.176	1.180	2.138	1.009	1.129
Tirol	6.090	2.455	3.635	3.214	1.281	1.933	2.876	1.174	1.702
Vorarlberg	5.752	2.384	3.368	2.955	1.239	1.716	2.797	1.145	1.652
Wien	14.818	6.231	8.587	7.703	3.255	4.448	7.115	2.976	4.139
Kindergartengruppen									
Österreich	227.313	172.253	55.060	117.106	88.787	28.319	110.207	83.466	26.741
Burgenland	6.581	6.186	395	3.455	3.249	206	3.126	2.937	189
Kärnten	11.403	6.434	4.969	5.841	3.243	2.598	5.562	3.191	2.371
Niederösterreich	54.888	53.894	994	28.443	27.920	523	26.445	25.974	471
Oberösterreich	42.758	24.448	18.310	21.636	12.413	9.223	21.122	12.035	9.087
Salzburg	14.425	12.899	1.526	7.336	6.593	743	7.089	6.306	783
Steiermark ¹⁾	30.796	21.346	9.450	16.033	11.052	4.981	14.763	10.294	4.469
Tirol	22.032	19.626	2.406	11.289	10.014	1.275	10.743	9.612	1.131
Vorarlberg	10.104	9.373	731	5.188	4.796	392	4.916	4.577	339
Wien	34.326	18.047	16.279	17.885	9.507	8.378	16.441	8.540	7.901
Hortgruppen									
Österreich	51.665	31.385	20.280	27.558	16.747	10.811	24.107	14.638	9.469
Burgenland	832	790	42	424	396	28	408	394	14
Kärnten	3.887	1.637	2.250	1.989	831	1.158	1.898	806	1.092
Niederösterreich	9.672	7.488	2.184	5.230	4.030	1.200	4.442	3.458	984
Oberösterreich	13.001	8.453	4.548	6.793	4.416	2.377	6.208	4.037	2.171
Salzburg	2.090	1.598	492	1.102	838	264	988	760	228
Steiermark ¹⁾	2.338	2.090	248	1.220	1.092	128	1.118	998	120
Tirol	3.448	2.170	1.278	1.820	1.152	668	1.628	1.018	610
Vorarlberg	1.561	1.561	-	896	896	-	665	665	-
Wien ²⁾	14.836	5.598	9.238	8.084	3.096	4.988	6.752	2.502	4.250
Altersgemischte Betreuungsgruppen									
Österreich	45.310	12.177	33.133	23.004	6.261	16.743	22.306	5.916	16.390
Burgenland	2.228	2.112	116	1.128	1.064	64	1.100	1.048	52
Kärnten	2.334	1.079	1.255	1.153	541	612	1.181	538	643
Niederösterreich	2.495	963	1.532	1.312	511	801	1.183	452	731
Oberösterreich	2.769	1.674	1.095	1.397	843	554	1.372	831	541
Salzburg	2.905	1.645	1.260	1.494	847	647	1.411	798	613
Steiermark ¹⁾	532	245	287	286	137	149	246	108	138
Tirol	-	-	-	-	-	-	-	-	-
Vorarlberg	187	109	78	90	54	36	97	55	42
Wien	31.860	4.350	27.510	16.144	2.264	13.880	15.716	2.086	13.630

Q: STATISTIK AUSTRIA. - 1) Für das Bundesland Steiermark stehen seit dem Berichtsjahr 2018/19 keine vollständigen Daten über das Geschlecht der betreuten Kinder zur Verfügung, die ausgewiesenen Werte wurden geschätzt.

Tabelle 11 - Kinder in Kindertagesheimen nach Anwesenheitsdauer und Einnahme von Mittagessen 2019/20

Bundesland	Insgesamt	Darunter mit Anwesenheitsdauer ...						Darunter mit Mittagessen	
		ganztäglich ¹⁾		nur vormittags		nur nachmittags		absolut	in %
		absolut	in %	absolut	in %	absolut	in %		
Kindertagesheimgruppen insgesamt									
Österreich	371.570	184.311	49,6	141.526	38,1	45.733	12,3	230.170	61,9
Burgenland	10.976	5.983	54,5	3.827	34,9	1.166	10,6	7.755	70,7
Kärnten	20.836	11.175	53,6	8.040	38,6	1.621	7,8	15.810	75,9
Niederösterreich	69.914	38.738	55,4	21.335	30,5	9.841	14,1	39.149	56,0
Oberösterreich	64.822	27.405	42,3	31.300	48,3	6.117	9,4	37.999	58,6
Salzburg	21.848	7.683	35,2	11.451	52,4	2.714	12,4	11.478	52,5
Steiermark ²⁾	38.160	13.587	35,6	22.113	57,9	2.460	6,4	17.062	44,7
Tirol	31.570	8.693	27,5	17.156	54,3	5.721	18,1	13.289	42,1
Vorarlberg	17.604	3.755	21,3	13.052	74,1	797	4,5	5.219	29,6
Wien ³⁾	95.840	67.292	70,2	13.252	13,8	15.296	16,0	82.409	86,0
Krippengruppen, Kleinkindbetreuungsgruppen									
Österreich	47.282	28.174	59,6	15.838	33,5	3.270	6,9	34.849	73,7
Burgenland	1.335	688	51,5	646	48,4	1	0,1	916	68,6
Kärnten	3.212	2.041	63,5	1.044	32,5	127	4,0	2.791	86,9
Niederösterreich	2.859	2.119	74,1	734	25,7	6	0,2	2.356	82,4
Oberösterreich	6.294	3.643	57,9	2.647	42,1	4	0,1	5.209	82,8
Salzburg	2.428	1.487	61,2	919	37,9	22	0,9	1.876	77,3
Steiermark ²⁾	4.494	2.777	61,8	1.716	38,2	1	0,0	3.611	80,4
Tirol	6.090	1.494	24,5	2.150	35,3	2.446	40,2	3.546	58,2
Vorarlberg	5.752	965	16,8	4.124	71,7	663	11,5	1.617	28,1
Wien	14.818	12.960	87,5	1.858	12,5	-	-	12.927	87,2
Kindergartengruppen									
Österreich	227.313	112.732	49,6	112.894	49,7	1.687	0,7	111.802	49,2
Burgenland	6.581	4.202	63,9	2.339	35,5	40	0,6	4.616	70,1
Kärnten	11.403	5.664	49,7	5.645	49,5	94	0,8	7.936	69,6
Niederösterreich	54.888	34.817	63,4	20.071	36,6	-	-	26.033	47,4
Oberösterreich	42.758	15.948	37,3	26.690	62,4	120	0,3	20.260	47,4
Salzburg	14.425	5.082	35,2	9.325	64,6	18	0,1	5.781	40,1
Steiermark ²⁾	30.796	10.484	34,0	20.246	65,7	66	0,2	10.772	35,0
Tirol	22.032	6.796	30,8	13.942	63,3	1.294	5,9	6.799	30,9
Vorarlberg	10.104	2.579	25,5	7.476	74,0	49	0,5	2.474	24,5
Wien	34.326	27.160	79,1	7.160	20,9	6	0,0	27.131	79,0
Hortgruppen									
Österreich	51.665	10.662	20,6	2.682	5,2	38.321	74,2	47.821	92,6
Burgenland	832	22	2,6	12	1,4	798	95,9	814	97,8
Kärnten	3.887	2.555	65,7	136	3,5	1.196	30,8	3.671	94,4
Niederösterreich	9.672	316	3,3	105	1,1	9.251	95,6	8.876	91,8
Oberösterreich	13.001	7.167	55,1	3	0,0	5.831	44,9	11.520	88,6
Salzburg	2.090	-	-	-	-	2.090	100,0	2.024	96,8
Steiermark ²⁾	2.338	13	0,6	3	0,1	2.322	99,3	2.231	95,4
Tirol	3.448	403	11,7	1.064	30,9	1.981	57,5	2.944	85,4
Vorarlberg	1.561	173	11,1	1.358	87,0	30	1,9	1.011	64,8
Wien ³⁾	14.836	13	0,1	1	0,0	14.822	99,9	14.730	99,3
Altersgemischte Betreuungsgruppen									
Österreich	45.310	32.743	72,3	10.112	22,3	2.455	5,4	35.698	78,8
Burgenland	2.228	1.071	48,1	830	37,3	327	14,7	1.409	63,2
Kärnten	2.334	915	39,2	1.215	52,1	204	8,7	1.412	60,5
Niederösterreich	2.495	1.486	59,6	425	17,0	584	23,4	1.884	75,5
Oberösterreich	2.769	647	23,4	1.960	70,8	162	5,9	1.010	36,5
Salzburg	2.905	1.114	38,3	1.207	41,5	584	20,1	1.797	61,9
Steiermark ²⁾	532	313	58,8	148	27,8	71	13,3	448	84,2
Tirol	-	-	-	-	-	-	-	-	-
Vorarlberg	187	38	20,3	94	50,3	55	29,4	117	62,6
Wien	31.860	27.159	85,2	4.233	13,3	468	1,5	27.621	86,7

Q: STATISTIK AUSTRIA. - 1) Für die Anwesenheitsdauer "ganztäglich" gibt es keine bundeseinheitliche Definition (siehe Textteil). - 2) Für das Bundesland Steiermark stehen seit dem Berichtsjahr 2018/19 keine vollständigen Daten über die Einnahme eines Mittagessens zur Verfügung, die ausgewiesenen Daten wurden geschätzt. - 3) Für das Bundesland Wien stehen im Berichtsjahr 2019/20 nur Eckdaten über private Horte zur Verfügung, die ausgewiesenen Werte wurden geschätzt.

Tabelle 12 - Kinder in Kindertagesheimen nach dem Alter 2019/20

Bundesland	Insgesamt	Alter in vollendeten Lebensjahren zum 1.9.2019								
		0	1	2	3	4	5	6	7	8
Kindertagesheimgruppen insgesamt										
Österreich	371.570	1.856	21.372	48.574	76.428	83.707	83.908	13.728	12.985	12.456
Burgenland	10.976	47	604	1.741	2.491	2.470	2.421	335	277	269
Kärnten	20.836	49	1.172	2.318	3.743	4.531	4.806	974	937	957
Niederösterreich	69.914	92	1.805	10.276	15.542	15.884	15.773	2.856	2.446	2.334
Oberösterreich	64.822	53	2.005	6.150	13.465	14.793	15.100	3.127	3.210	3.001
Salzburg	21.848	42	1.168	2.513	4.677	5.459	5.450	663	577	529
Steiermark	38.160	114	1.756	3.834	8.295	10.643	10.705	721	529	545
Tirol	31.570	74	1.891	4.100	6.748	7.375	7.391	990	827	737
Vorarlberg	17.604	103	1.128	2.412	3.780	4.317	4.181	360	368	346
Wien ¹⁾	95.840	1.282	9.843	15.230	17.687	18.235	18.081	3.702	3.814	3.738
Krippengruppen, Kleinkindbetreuungsgruppen										
Österreich	47.282	1.429	17.552	25.117	2.682	226	211	27	14	14
Burgenland	1.335	21	516	798	-	-	-	-	-	-
Kärnten ²⁾	3.212	46	1.104	1.698	186	82	95	1	-	-
Niederösterreich	2.859	64	1.460	1.309	23	2	1	-	-	-
Oberösterreich	6.294	53	1.987	4.233	21	-	-	-	-	-
Salzburg	2.428	39	962	1.422	5	-	-	-	-	-
Steiermark	4.494	114	1.636	2.744	-	-	-	-	-	-
Tirol ²⁾	6.090	74	1.876	3.635	380	43	42	18	9	9
Vorarlberg	5.752	102	1.122	2.383	1.952	96	73	8	5	5
Wien	14.818	916	6.889	6.895	115	3	-	-	-	-
Kindergartengruppen										
Österreich	227.313	23	190	14.025	62.602	73.717	74.876	1.479	184	126
Burgenland	6.581	21	12	576	1.981	1.995	1.954	40	2	-
Kärnten	11.403	-	1	260	2.972	3.833	4.241	96	-	-
Niederösterreich	54.888	1	50	8.388	15.096	15.543	15.365	433	11	1
Oberösterreich	42.758	-	5	1.492	12.674	14.064	14.386	132	3	1
Salzburg	14.425	-	1	349	3.948	5.013	5.068	46	-	-
Steiermark	30.796	-	95	1.009	8.204	10.529	10.604	290	26	23
Tirol ³⁾	22.032	-	15	463	6.350	7.291	7.271	327	141	101
Vorarlberg	10.104	1	-	11	1.810	4.176	4.060	45	-	-
Wien	34.326	-	11	1.477	9.567	11.273	11.927	70	1	-
Hortgruppen										
Österreich	51.665	2	4	2	18	42	241	11.512	12.198	11.755
Burgenland	832	2	4	-	-	-	4	197	196	188
Kärnten	3.887	-	-	-	-	-	11	803	874	904
Niederösterreich	9.672	-	-	-	-	-	80	2.300	2.313	2.221
Oberösterreich	13.001	-	-	-	-	-	33	2.933	3.167	2.975
Salzburg	2.090	-	-	-	-	-	4	478	477	434
Steiermark	2.338	-	-	-	-	-	6	388	471	494
Tirol ³⁾	3.448	-	-	2	18	41	78	645	677	627
Vorarlberg	1.561	-	-	-	-	1	5	288	351	331
Wien ¹⁾	14.836	-	-	-	-	-	20	3.480	3.672	3.581
Altersgemischte Betreuungsgruppen										
Österreich	45.310	402	3.626	9.430	11.126	9.722	8.580	710	589	561
Burgenland	2.228	3	72	367	510	475	463	98	79	81
Kärnten	2.334	3	67	360	585	616	459	74	63	53
Niederösterreich	2.495	27	295	579	423	339	327	123	122	112
Oberösterreich	2.769	-	13	425	770	729	681	62	40	25
Salzburg	2.905	3	205	742	724	446	378	139	100	95
Steiermark	532	-	25	81	91	114	95	43	32	28
Tirol	-	-	-	-	-	-	-	-	-	-
Vorarlberg	187	-	6	18	18	44	43	19	12	10
Wien	31.860	366	2.943	6.858	8.005	6.959	6.134	152	141	157

Q: STATISTIK AUSTRIA. - 1) Für das Bundesland Wien stehen im Berichtsjahr 2019/20 nur Eckdaten über Kinder in privaten Horten zur Verfügung, die ausgewiesenen Werte wurden geschätzt. - 2) In Kärnten und Tirol werden Kindergartengruppen, in denen auch ältere als 3-jährige Kinder betreut werden, bei den Krippen und Kleinkindbetreuungseinrichtungen ausgewiesen. - 3) Inkl. Betreuungsgruppen, in denen auch Kinder außerhalb des entsprechenden Regelalters der einzelnen Kindertagesheimformen betreut werden.

Alter in vollendeten Lebensjahren zum 1.9.2019								Insgesamt	Bundesland
9	10	11	12	13	14	15	16		
Kindertagesheimgruppen insgesamt									
10.931	3.213	945	678	443	233	86	27	371.570	Österreich
238	48	18	12	5	-	-	-	10.976	Burgenland
878	253	78	59	34	36	4	7	20.836	Kärnten
1.953	463	202	149	98	30	7	4	69.914	Niederösterreich
2.577	928	175	110	69	38	21	-	64.822	Oberösterreich
517	157	36	33	20	5	2	-	21.848	Salzburg
491	216	132	107	54	14	2	2	38.160	Steiermark
636	297	178	143	107	69	7	-	31.570	Tirol
301	117	44	40	37	26	30	14	17.604	Vorarlberg
3.340	734	82	25	19	15	13	-	95.840	Wien ¹⁾
Krippengruppen, Kleinkindbetreuungsgruppen									
9	-	1	-	-	-	-	-	47.282	Österreich
-	-	-	-	-	-	-	-	1.335	Burgenland
-	-	-	-	-	-	-	-	3.212	Kärnten ²⁾
-	-	-	-	-	-	-	-	2.859	Niederösterreich
-	-	-	-	-	-	-	-	6.294	Oberösterreich
-	-	-	-	-	-	-	-	2.428	Salzburg
-	-	-	-	-	-	-	-	4.494	Steiermark
4	-	-	-	-	-	-	-	6.090	Tirol ²⁾
5	-	1	-	-	-	-	-	5.752	Vorarlberg
-	-	-	-	-	-	-	-	14.818	Wien
Kindergartengruppen									
76	14	-	-	1	-	-	-	227.313	Österreich
-	-	-	-	-	-	-	-	6.581	Burgenland
-	-	-	-	-	-	-	-	11.403	Kärnten
-	-	-	-	-	-	-	-	54.888	Niederösterreich
1	-	-	-	-	-	-	-	42.758	Oberösterreich
-	-	-	-	-	-	-	-	14.425	Salzburg
13	3	-	-	-	-	-	-	30.796	Steiermark
62	11	-	-	-	-	-	-	22.032	Tirol ³⁾
-	-	-	-	1	-	-	-	10.104	Vorarlberg
-	-	-	-	-	-	-	-	34.326	Wien
Hortgruppen									
10.411	3.117	918	671	428	233	86	27	51.665	Österreich
164	42	18	12	5	-	-	-	832	Burgenland
837	245	75	58	33	36	4	7	3.887	Kärnten
1.857	438	189	145	88	30	7	4	9.672	Niederösterreich
2.555	926	175	110	68	38	21	-	13.001	Oberösterreich
468	141	31	32	18	5	2	-	2.090	Salzburg
462	211	128	106	54	14	2	2	2.338	Steiermark
570	286	178	143	107	69	7	-	3.448	Tirol ³⁾
282	115	42	40	36	26	30	14	1.561	Vorarlberg
3.216	713	82	25	19	15	13	-	14.836	Wien ¹⁾
Altersgemischte Betreuungsgruppen									
435	82	26	7	14	-	-	-	45.310	Österreich
74	6	-	-	-	-	-	-	2.228	Burgenland
41	8	3	1	1	-	-	-	2.334	Kärnten
96	25	13	4	10	-	-	-	2.495	Niederösterreich
21	2	-	-	1	-	-	-	2.769	Oberösterreich
49	16	5	1	2	-	-	-	2.905	Salzburg
16	2	4	1	-	-	-	-	532	Steiermark
-	-	-	-	-	-	-	-	-	Tirol
14	2	1	-	-	-	-	-	187	Vorarlberg
124	21	-	-	-	-	-	-	31.860	Wien

Tabelle 13 - Kinder in Kindertagesheimen nach der Staatsangehörigkeit 2019/20

Bundesland	Insgesamt	Staatsangehörigkeit										
		Österreich	Deutschland	Türkei	Serbien	Bosnien Herzegowina	Kroatien	Slowenien	Mazedonien	Montenegro	Kosovo	Italien
Kindertagesheimgruppen insgesamt												
Öst. ohne Stmk¹⁾	333.410	267.159	5.251	5.301	4.754	3.126	2.445	1.145	1.275	134	1.340	1.380
Burgenland	10.976	9.593	48	39	37	17	33	10	1	-	15	7
Kärnten	20.836	18.097	192	49	30	248	192	388	22	1	26	126
Niederösterreich	69.914	61.050	436	827	452	415	289	78	241	44	189	63
Oberösterreich	64.822	54.267	568	906	417	855	559	276	333	12	396	98
Salzburg	21.848	18.364	429	250	220	352	202	70	55	3	116	60
Tirol	31.570	27.394	807	489	151	152	194	48	12	2	28	201
Vorarlberg	17.604	14.788	628	406	99	87	92	31	18	3	37	74
Wien ²⁾	95.840	63.606	2.143	2.335	3.348	1.000	884	244	593	69	533	751
Krippengruppen, Kleinkindbetreuungsgruppen												
Österr. ohne Stmk ¹⁾	42.788	35.048	1.005	365	671	388	327	168	111	7	80	199
Burgenland	1.335	1.191	10	2	5	4	4	1	-	-	-	1
Kärnten	3.212	2.819	25	3	3	42	23	70	3	-	1	24
Niederösterreich	2.859	2.575	18	14	13	7	7	8	2	-	-	4
Oberösterreich	6.294	5.517	69	21	34	81	39	23	20	2	6	6
Salzburg	2.428	2.037	75	22	27	33	23	6	6	-	3	9
Tirol	6.090	5.365	189	43	21	27	39	11	1	-	2	45
Vorarlberg	5.752	4.998	210	71	17	19	25	12	4	-	8	27
Wien	14.818	10.546	409	189	551	175	167	37	75	5	60	83
Kindergartengruppen												
Österr. ohne Stmk ¹⁾	196.517	160.863	2.387	3.140	2.307	1.861	1.403	642	795	61	891	539
Burgenland	6.581	5.758	28	27	25	7	18	4	1	-	15	6
Kärnten	11.403	9.815	93	36	23	146	116	226	16	1	22	63
Niederösterreich	54.888	47.653	282	754	362	351	238	57	222	33	170	48
Oberösterreich	42.758	36.171	293	596	265	600	391	188	222	7	254	60
Salzburg	14.425	12.054	226	190	137	249	139	52	38	3	100	32
Tirol	22.032	19.206	453	381	114	102	128	30	10	2	26	127
Vorarlberg	10.104	8.299	361	289	64	65	50	15	14	3	29	38
Wien	34.326	21.907	651	867	1.317	341	323	70	272	12	275	165
Hortgruppen												
Österr. ohne Stmk ¹⁾	49.327	38.784	943	1.025	606	442	313	222	154	56	215	411
Burgenland	832	648	3	6	-	5	3	-	-	-	-	-
Kärnten	3.887	3.388	53	8	2	44	40	70	3	-	2	25
Niederösterreich	9.672	8.478	128	58	76	47	42	12	16	10	19	8
Oberösterreich	13.001	10.008	183	276	114	156	115	57	89	3	132	30
Salzburg	2.090	1.779	66	18	35	24	8	2	6	-	10	13
Tirol	3.448	2.823	165	65	16	23	27	7	1	-	-	29
Vorarlberg	1.561	1.331	49	40	17	1	15	4	-	-	-	8
Wien ²⁾	14.836	10.329	296	554	346	142	63	70	39	43	52	298
Altersgemischte Betreuungsgruppen												
Österr. ohne Stmk ¹⁾	44.778	32.464	916	771	1.170	435	402	113	215	10	154	231
Burgenland	2.228	1.996	7	4	7	1	8	5	-	-	-	-
Kärnten	2.334	2.075	21	2	2	16	13	22	-	-	1	14
Niederösterreich	2.495	2.344	8	1	1	10	2	1	1	1	-	3
Oberösterreich	2.769	2.571	23	13	4	18	14	8	2	-	4	2
Salzburg	2.905	2.494	62	20	21	46	32	10	5	-	3	6
Tirol	-	-	-	-	-	-	-	-	-	-	-	-
Vorarlberg	187	160	8	6	1	2	2	-	-	-	-	1
Wien	31.860	20.824	787	725	1.134	342	331	67	207	9	146	205

Q: STATISTIK AUSTRIA. - 1) Für das Bundesland Steiermark stehen seit dem Berichtsjahr 2018/19 keine vollständigen Daten über die Staatsangehörigkeit der betreuten Kinder zur Verfügung. - 2) Für das Bundesland Wien stehen im Berichtsjahr 2019/20 nur Eckdaten über Kinder in privaten Horten zur Verfügung, die ausgewiesenen Werte wurden geschätzt.

Staatsangehörigkeit											Insgesamt	Bundesland
Polen	Ungarn	Bulgarien	Rumänien	sonst. EU-Staaten	sonst. Europa	Afrika	Asien	Amerika	Ozeanien	staatenlos, unbekannt, ungeklärt		
Kindertagesheimgruppen insgesamt												
3.069	4.035	1.853	6.347	5.861	3.188	2.570	9.583	595	145	2.854	333.410	Öst. ohne Stmk¹⁾
22	366	6	175	455	26	15	102	3	-	6	10.976	Burgenland
22	171	24	209	120	102	48	340	34	3	392	20.836	Kärnten
359	749	154	1.348	1.238	586	82	1.172	41	8	93	69.914	Niederösterreich
220	750	136	1.439	596	647	361	1.838	73	2	73	64.822	Oberösterreich
44	296	67	236	270	135	98	525	45	3	8	21.848	Salzburg
86	320	84	217	447	144	159	578	34	2	21	31.570	Tirol
66	136	35	114	183	214	80	427	34	1	51	17.604	Vorarlberg
2.250	1.247	1.347	2.609	2.552	1.334	1.727	4.601	331	126	2.210	95.840	Wien ²⁾
Krippengruppen, Kleinkindbetreuungsgruppen												
487	600	212	713	809	246	259	686	91	6	310	42.788	Österr. ohne Stmk ¹⁾
4	64	1	14	24	2	4	4	-	-	-	1.335	Burgenland
6	30	1	32	28	11	9	15	5	1	61	3.212	Kärnten
16	43	7	49	68	10	3	10	3	-	2	2.859	Niederösterreich
31	104	15	122	60	33	26	78	5	-	2	6.294	Oberösterreich
8	39	12	41	31	7	9	33	6	-	1	2.428	Salzburg
14	78	10	38	107	20	12	59	8	-	1	6.090	Tirol
19	41	8	34	74	63	18	93	6	1	4	5.752	Vorarlberg
389	201	158	383	417	100	178	394	58	4	239	14.818	Wien
Kindergartengruppen												
1.281	2.209	715	3.692	2.984	1.782	1.166	6.115	299	22	1.363	196.517	Österr. ohne Stmk ¹⁾
14	205	5	110	262	14	8	67	2	-	5	6.581	Burgenland
15	97	15	139	51	56	23	232	21	2	195	11.403	Kärnten
264	541	110	1.157	906	515	69	1.032	31	7	86	54.888	Niederösterreich
127	466	58	971	342	388	202	1.069	45	1	42	42.758	Oberösterreich
28	182	42	166	158	108	75	410	28	2	6	14.425	Salzburg
56	189	57	141	269	108	138	451	22	2	20	22.032	Tirol
35	88	27	75	103	133	61	310	24	-	21	10.104	Vorarlberg
742	441	401	933	893	460	590	2.544	126	8	988	34.326	Wien
Hortgruppen												
444	584	390	882	941	610	675	1.279	69	105	177	49.327	Österr. ohne Stmk ¹⁾
-	34	-	15	104	4	-	9	-	-	1	832	Burgenland
1	19	6	24	29	29	12	73	6	-	53	3.887	Kärnten
75	136	36	120	228	52	8	113	6	-	4	9.672	Niederösterreich
58	157	59	320	177	223	133	662	22	-	27	13.001	Oberösterreich
4	20	3	11	29	12	9	34	6	-	1	2.090	Salzburg
16	53	17	38	71	16	9	68	4	-	-	3.448	Tirol
10	6	-	5	5	18	1	21	4	-	26	1.561	Vorarlberg
280	159	269	349	298	256	503	299	21	105	65	14.836	Wien ²⁾
Altersgemischte Betreuungsgruppen												
857	642	536	1.060	1.127	550	470	1.503	136	12	1.004	44.778	Österr. ohne Stmk ¹⁾
4	63	-	36	65	6	3	22	1	-	-	2.228	Burgenland
-	25	2	14	12	6	4	20	2	-	83	2.334	Kärnten
4	29	1	22	36	9	2	17	1	1	1	2.495	Niederösterreich
4	23	4	26	17	3	-	29	1	1	2	2.769	Oberösterreich
4	55	10	18	52	8	5	48	5	1	-	2.905	Salzburg
-	-	-	-	-	-	-	-	-	-	-	-	Tirol
2	1	-	-	1	-	-	3	-	-	-	187	Vorarlberg
839	446	519	944	944	518	456	1.364	126	9	918	31.860	Wien

Tabelle 14 - Kinder in Kindertagesheimen mit nicht-deutscher Umgangssprache 2019/20

Geführte Form der Betreuungsgruppe, Alter der Kinder	Öster- reich ohne Stmk ¹⁾	Bur- gen- land	Kärn- ten	Nieder- öster- reich	Ober- öster- reich	Salz- burg	Tirol	Vor- arl- berg	Wien ²⁾
Kinder in Kindertagesheimen insgesamt									
Kindertagesheime insg.	333.410	10.976	20.836	69.914	64.822	21.848	31.570	17.604	95.840
Krippen-, Kleinkindbetr.gruppen	42.788	1.335	3.212	2.859	6.294	2.428	6.090	5.752	14.818
Kindergartengruppen	196.517	6.581	11.403	54.888	42.758	14.425	22.032	10.104	34.326
Hortgruppen	49.327	832	3.887	9.672	13.001	2.090	3.448	1.561	14.836
Altersgemische Betr.gruppen	44.778	2.228	2.334	2.495	2.769	2.905	-	187	31.860
0 bis 2 Jahre	66.098	2.392	3.539	12.173	8.208	3.723	6.065	3.643	26.355
3 bis 5 Jahre	214.400	7.382	13.080	47.199	43.358	15.586	21.514	12.278	54.003
6 bis 9 Jahre	47.814	1.119	3.746	9.589	11.915	2.286	3.190	1.375	14.594
10 bis 16 Jahre	5.098	83	471	953	1.341	253	801	308	888
darunter Kinder in Kindertagesheimen mit nicht-deutscher Umgangssprache									
Kindertagesheime zus.	109.999	2.115	3.151	14.659	17.035	4.596	6.167	4.676	57.600
Krippen-, Kleinkindbetr.gruppen	14.372	206	379	418	1.246	483	905	1.195	9.540
Kindergartengruppen	58.101	1.279	1.976	12.137	10.728	3.324	4.441	3.060	21.156
Hortgruppen	17.096	278	551	1.833	4.767	346	821	381	8.119
Altersgemische Betr.gruppen	20.430	352	245	271	294	443	-	40	18.785
0 bis 2 Jahre	23.753	403	446	2.356	1.678	669	916	774	16.511
3 bis 5 Jahre	68.746	1.398	2.123	10.340	10.563	3.522	4.393	3.485	32.922
6 bis 9 Jahre	15.705	296	516	1.720	4.179	349	619	346	7.680
10 bis 16 Jahre	1.796	18	66	243	615	56	239	71	488
mit nicht-deutscher Umgangssprache in %									
Kindertagesheime zus.	33,0	19,3	15,1	21,0	26,3	21,0	19,5	26,6	60,1
Krippen-, Kleinkindbetr.gruppen	33,6	15,4	11,8	14,6	19,8	19,9	14,9	20,8	64,4
Kindergartengruppen	29,6	19,4	17,3	22,1	25,1	23,0	20,2	30,3	61,6
Hortgruppen	34,7	33,4	14,2	19,0	36,7	16,6	23,8	24,4	54,7
Altersgemische Betr.gruppen	45,6	15,8	10,5	10,9	10,6	15,2	-	21,4	59,0
0 bis 2 Jahre	35,9	16,8	12,6	19,4	20,4	18,0	15,1	21,2	62,6
3 bis 5 Jahre	32,1	18,9	16,2	21,9	24,4	22,6	20,4	28,4	61,0
6 bis 9 Jahre	32,8	26,5	13,8	17,9	35,1	15,3	19,4	25,2	52,6
10 bis 16 Jahre	35,2	21,7	14,0	25,5	45,9	22,1	29,8	23,1	54,9

Q: STATISTIK AUSTRIA. - 1) Für das Bundesland Steiermark stehen seit dem Berichtsjahr 2018/19 keine vollständigen Daten über die Umgangssprache der betreuten Kinder zur Verfügung. - 2) Geschätzte Werte.

Tabelle 15 - Kinder in Kindertagesheimen nach der Anzahl der geöffneten Stunden pro Betriebstag 2019/20

Bundesland	Kinder insgesamt	Anzahl der pro Betriebstag durchschnittlich geöffneten Stunden der Betreuungseinrichtung									
		weniger als 4	4 bis unter 5	5 bis unter 6	6 bis unter 7	7 bis unter 8	8 bis unter 9	9 bis unter 10	10 bis unter 11	11 bis unter 12	12 und mehr
Kindertagesheimgruppen insgesamt											
Österreich	371.570	879	3.670	14.931	37.563	30.792	45.890	69.283	91.626	36.325	40.611
Burgenland	10.976	-	193	551	314	351	1.910	4.133	3.264	260	-
Kärnten	20.836	-	170	636	2.431	1.001	2.144	4.005	8.473	1.090	886
Niederösterreich	69.914	125	880	2.255	7.390	6.741	12.150	21.947	16.599	1.487	340
Oberösterreich	64.822	-	1.031	6.033	6.283	12.698	16.702	10.217	8.522	2.836	500
Salzburg	21.848	64	256	1.299	1.665	1.587	2.860	7.684	4.184	560	1.689
Steiermark	38.160	-	-	722	11.716	565	2.823	6.160	14.940	600	634
Tirol	31.570	80	392	1.542	5.110	5.693	3.145	7.248	5.973	2.119	268
Vorarlberg	17.604	610	748	1.765	2.453	2.127	2.294	2.110	2.213	3.216	68
Wien ¹⁾	95.840	-	-	128	201	29	1.862	5.779	27.458	24.157	36.226
Krippengruppen, Kleinkindbetreuungsgruppen											
Österreich	47.282	81	471	1.719	3.503	3.892	4.234	7.429	12.177	6.285	7.491
Burgenland	1.335	-	43	53	37	125	358	298	397	24	-
Kärnten	3.212	-	-	13	74	29	153	285	1.943	420	295
Niederösterreich	2.859	-	-	41	181	167	287	1.012	932	175	64
Oberösterreich	6.294	-	80	446	669	1.615	1.390	888	1.053	153	-
Salzburg	2.428	-	-	120	233	543	305	413	592	83	139
Steiermark	4.494	-	-	29	971	3	402	1.583	1.352	78	76
Tirol	6.090	-	56	156	798	1.014	578	1.146	1.400	750	192
Vorarlberg	5.752	81	292	846	496	381	428	914	907	1.375	32
Wien	14.818	-	-	15	44	15	333	890	3.601	3.227	6.693
Kindergartengruppen											
Österreich	227.313	-	238	3.510	23.234	15.808	35.697	54.448	58.022	14.438	21.918
Burgenland	6.581	-	-	126	13	65	1.053	2.675	2.413	236	-
Kärnten	11.403	-	-	331	645	138	952	2.780	5.553	542	462
Niederösterreich	54.888	-	24	19	4.036	4.435	10.339	20.387	14.629	932	87
Oberösterreich	42.758	-	37	1.232	3.270	5.040	14.503	9.001	7.257	1.918	500
Salzburg	14.425	-	32	378	913	561	2.011	6.403	2.736	262	1.129
Steiermark	30.796	-	-	407	9.070	233	2.180	4.518	13.308	522	558
Tirol	22.032	-	145	484	3.417	3.620	2.341	6.007	4.573	1.369	76
Vorarlberg	10.104	-	-	470	1.830	1.716	1.777	1.156	1.296	1.841	18
Wien	34.326	-	-	63	40	-	541	1.521	6.257	6.816	19.088
Hortgruppen											
Österreich	51.665	798	2.859	9.065	9.736	9.515	2.371	791	591	10.178	5.761
Burgenland	832	-	137	309	257	129	-	-	-	-	-
Kärnten	3.887	-	137	217	1.530	773	782	103	156	81	108
Niederösterreich	9.672	125	827	2.102	3.026	1.908	1.265	230	72	117	-
Oberösterreich	13.001	-	914	4.110	1.902	5.197	-	83	122	673	-
Salzburg	2.090	64	197	690	324	120	50	280	240	69	56
Steiermark	2.338	-	-	286	1.675	329	48	-	-	-	-
Tirol	3.448	80	191	902	895	1.059	226	95	-	-	-
Vorarlberg	1.561	529	456	449	127	-	-	-	-	-	-
Wien ¹⁾	14.836	-	-	-	-	-	-	-	1	9.238	5.597
Altersgemischte Betreuungsgruppen											
Österreich	45.310	-	102	637	1.090	1.577	3.588	6.615	20.836	5.424	5.441
Burgenland	2.228	-	13	63	7	32	499	1.160	454	-	-
Kärnten	2.334	-	33	75	182	61	257	837	821	47	21
Niederösterreich	2.495	-	29	93	147	231	259	318	966	263	189
Oberösterreich	2.769	-	-	245	442	846	809	245	90	92	-
Salzburg	2.905	-	27	111	195	363	494	588	616	146	365
Steiermark	532	-	-	-	-	-	193	59	280	-	-
Tirol	-	-	-	-	-	-	-	-	-	-	-
Vorarlberg	187	-	-	-	-	30	89	40	10	-	18
Wien	31.860	-	-	50	117	14	988	3.368	17.599	4.876	4.848

Q: STATISTIK AUSTRIA. - 1) Für das Bundesland Wien stehen im Berichtsjahr 2019/20 nur Eckdaten über private Horte zur Verfügung, die ausgewiesenen Werte wurden geschätzt.

Tabelle 16 - Kinder in Kindertagesheimen nach der Anzahl der jährlichen Schließtage 2019/20

Bundesland	Kinder insges.	Davon in Einrichtungen mit jährlich ... Schließtagen											
		kein Schließ-tag	1 bis 5	6 bis 10	11 bis 15	16 bis 20	21 bis 25	26 bis 30	31 bis 35	36 bis 40	41 bis 45	46 bis 50	51 und mehr
Kindertagesheimgruppen insgesamt													
Österreich	371.570	7.043	82.254	26.533	26.779	64.962	32.421	23.600	50.613	22.103	10.045	4.550	20.667
Burgenland	10.976	54	209	49	499	1.122	2.107	1.825	1.663	966	1.034	803	645
Kärnten	20.836	886	2.701	1.305	1.511	2.012	1.330	1.274	1.411	3.749	2.024	1.175	1.458
Niederösterreich	69.914	342	1.188	2.529	1.129	18.578	3.493	2.595	33.616	2.756	1.052	959	1.677
Oberösterreich ¹⁾	64.822	2.273	6.398	4.640	4.343	3.132	4.099	12.632	11.757	11.382	2.373	640	1.153
Salzburg	21.848	415	795	993	1.491	2.327	4.612	3.200	1.124	2.645	2.757	448	1.041
Steiermark ²⁾	38.160	2.763	23	429	6.899	25.244	-	-	-	20	-	-	2.782
Tirol	31.570	237	3.806	2.222	2.483	5.127	5.048	1.197	661	469	652	145	9.523
Vorarlberg	17.604	73	827	2.520	1.217	4.276	4.408	865	381	116	153	380	2.388
Wien ³⁾	95.840	-	66.307	11.846	7.207	3.144	7.324	12	-	-	-	-	-
Krippengruppen, Kleinkindbetreuungsgruppen													
Österreich	47.282	1.943	16.269	3.550	4.524	5.851	7.408	2.070	2.204	1.542	607	152	1.162
Burgenland	1.335	13	66	-	73	163	326	220	180	82	102	98	12
Kärnten	3.212	377	1.248	250	308	287	136	15	97	269	155	29	41
Niederösterreich	2.859	28	373	343	529	251	703	185	377	56	-	-	14
Oberösterreich ¹⁾	6.294	118	986	278	215	192	885	1.071	1.353	1.012	152	10	22
Salzburg	2.428	17	251	203	397	421	540	296	90	96	110	-	7
Steiermark ²⁾	4.494	1.318	23	86	1.232	1.743	-	-	-	-	-	-	92
Tirol	6.090	59	2.011	339	571	952	1.455	147	75	16	59	15	391
Vorarlberg	5.752	13	226	364	302	1.575	2.481	136	32	11	29	-	583
Wien	14.818	-	11.085	1.687	897	267	882	-	-	-	-	-	-
Kindergartengruppen													
Österreich	227.313	3.522	36.342	12.053	14.435	52.373	14.486	13.721	43.515	13.626	6.796	2.492	13.952
Burgenland	6.581	41	116	-	311	841	1.046	1.230	1.076	578	674	581	87
Kärnten	11.403	380	519	880	906	1.152	902	1.004	898	2.073	1.298	649	742
Niederösterreich	54.888	65	29	155	150	17.426	1.529	1.979	31.957	631	351	252	364
Oberösterreich ¹⁾	42.758	1.446	5.390	3.473	3.605	2.550	2.447	5.672	8.086	7.661	1.602	378	448
Salzburg	14.425	225	190	426	732	1.628	2.879	2.113	643	2.166	2.229	440	754
Steiermark ²⁾	30.796	1.151	-	283	4.768	22.178	-	-	-	20	-	-	2.396
Tirol	22.032	178	1.359	1.532	1.776	3.708	2.908	994	562	392	518	130	7.975
Vorarlberg	10.104	36	583	2.067	915	2.554	1.450	729	293	105	124	62	1.186
Wien	34.326	-	28.156	3.237	1.272	336	1.325	-	-	-	-	-	-
Hortgruppen													
Österreich	51.665	904	8.937	4.285	4.887	4.700	4.747	6.359	3.134	5.265	1.870	1.522	5.055
Burgenland	832	-	-	-	-	-	211	-	18	57	-	-	546
Kärnten	3.887	108	870	40	155	318	119	15	37	1.063	401	341	420
Niederösterreich	9.672	67	417	1.409	235	778	785	346	1.095	2.019	654	693	1.174
Oberösterreich ¹⁾	13.001	588	22	819	444	284	523	5.555	1.711	1.793	456	162	644
Salzburg	2.090	73	-	137	22	36	477	387	193	272	284	8	201
Steiermark ²⁾	2.338	44	-	-	839	1.161	-	-	-	-	-	-	294
Tirol	3.448	-	436	351	136	467	685	56	24	61	75	-	1.157
Vorarlberg	1.561	24	-	-	-	127	417	-	56	-	-	318	619
Wien ³⁾	14.836	-	7.192	1.529	3.056	1.529	1.530	-	-	-	-	-	-
Altersgemischte Betreuungsgruppen													
Österreich	45.310	674	20.706	6.645	2.933	2.038	5.780	1.450	1.760	1.670	772	384	498
Burgenland	2.228	-	27	49	115	118	524	375	389	249	258	124	-
Kärnten	2.334	21	64	135	142	255	173	240	379	344	170	156	255
Niederösterreich	2.495	182	369	622	215	123	476	85	187	50	47	14	125
Oberösterreich ¹⁾	2.769	121	-	70	79	106	244	334	607	916	163	90	39
Salzburg	2.905	100	354	227	340	242	716	404	198	111	134	-	79
Steiermark ²⁾	532	250	-	60	60	162	-	-	-	-	-	-	-
Tirol	-	-	-	-	-	-	-	-	-	-	-	-	-
Vorarlberg	187	-	18	89	-	20	60	-	-	-	-	-	-
Wien	31.860	-	19.874	5.393	1.982	1.012	3.587	12	-	-	-	-	-

Q: STATISTIK AUSTRIA. - 1) In Oberösterreich werden in den Sommermonaten, als Ersatz für geschlossene Einrichtungen, eigene "Saisonkindertagesheime" geführt. Im Sommer 2019 wurden in 65 Saisonbetrieben insgesamt 1229 Kinder betreut. - 2) Bei der Steiermark werden die angebotenen Öffnungszeiten der Saisonbetreuungseinrichtungen im Sommer beim jeweiligen Standort des Kindertagesheimes, an dem die Saisoneinrichtung geführt wird, mit berücksichtigt. - 3) Für das Bundesland Wien stehen im Berichtsjahr 2019/20 nur Eckdaten über private Horte zur Verfügung, die ausgewiesenen Werte wurden geschätzt.

Tabelle 17 - Kinder in Kindertagesheimen 2019/20 nach der Anzahl der Betreuungsgruppen in der Einrichtung

Bundesland	Kinder insges.	Davon in Einrichtungen mit ... Betreuungsgruppen								
		1	2	3	4	5	6	7	8	9 und mehr
Kindertagesheimgruppen insgesamt										
Österreich	371.570	67.889	94.529	72.094	57.945	33.217	23.570	8.657	5.907	7.762
Burgenland	10.976	2.883	3.086	2.203	1.538	546	257	307	-	156
Kärnten	20.836	5.106	6.527	3.041	2.785	1.643	538	74	466	656
Niederösterreich	69.914	7.110	14.203	14.941	13.819	7.884	7.385	1.796	2.337	439
Oberösterreich	64.822	5.968	12.005	11.789	11.359	8.546	7.623	3.881	933	2.718
Salzburg	21.848	3.731	4.628	4.109	4.529	1.773	1.816	752	510	-
Steiermark	38.160	7.778	13.751	9.406	4.327	2.606	70	-	-	222
Tirol	31.570	6.874	7.969	5.542	4.372	2.963	2.725	550	575	-
Vorarlberg	17.604	2.818	5.298	4.117	3.304	1.380	223	238	226	-
Wien ¹⁾	95.840	25.621	27.062	16.946	11.912	5.876	2.933	1.059	860	3.571
Krippengruppen, Kleinkindbetreuungsgruppen										
Österreich	47.282	17.107	18.799	6.694	2.954	753	693	73	209	-
Burgenland	1.335	835	294	103	103	-	-	-	-	-
Kärnten	3.212	1.176	1.425	257	124	-	97	-	133	-
Niederösterreich	2.859	1.473	1.075	270	41	-	-	-	-	-
Oberösterreich	6.294	1.776	2.194	1.230	509	268	168	73	76	-
Salzburg	2.428	516	908	640	218	61	85	-	-	-
Steiermark	4.494	1.907	1.480	693	361	53	-	-	-	-
Tirol	6.090	2.477	2.429	749	308	66	61	-	-	-
Vorarlberg	5.752	1.363	2.160	970	926	229	104	-	-	-
Wien	14.818	5.584	6.834	1.782	364	76	178	-	-	-
Kindergartengruppen										
Österreich	227.313	23.925	54.296	51.912	44.329	24.779	16.669	5.511	3.701	2.191
Burgenland	6.581	819	1.656	1.821	1.292	417	113	307	-	156
Kärnten	11.403	1.724	3.257	2.393	2.021	1.355	246	74	333	-
Niederösterreich	54.888	3.692	10.752	12.564	12.263	6.538	6.113	1.031	1.935	-
Oberösterreich	42.758	1.757	7.176	8.316	9.524	7.076	5.114	2.391	177	1.227
Salzburg	14.425	1.270	2.508	2.440	3.993	1.445	1.507	752	510	-
Steiermark	30.796	5.316	11.690	8.100	3.263	2.135	70	-	-	222
Tirol	22.032	2.627	4.639	4.169	3.911	2.897	2.664	550	575	-
Vorarlberg	10.104	1.363	2.784	2.618	1.958	1.151	119	111	-	-
Wien	34.326	5.357	9.834	9.491	6.104	1.765	723	295	171	586
Hortgruppen										
Österreich	51.665	7.577	9.070	8.288	6.483	4.600	5.472	2.928	1.676	5.571
Burgenland	832	277	161	121	-	129	144	-	-	-
Kärnten	3.887	993	1.019	186	640	198	195	-	-	656
Niederösterreich	9.672	818	1.583	1.698	1.412	1.283	1.272	765	402	439
Oberösterreich	13.001	656	1.753	2.135	1.326	1.202	2.341	1.417	680	1.491
Salzburg	2.090	516	313	601	169	267	224	-	-	-
Steiermark	2.338	244	470	613	593	418	-	-	-	-
Tirol	3.448	1.770	901	624	153	-	-	-	-	-
Vorarlberg	1.561	24	324	529	331	-	-	127	226	-
Wien ¹⁾	14.836	2.279	2.546	1.781	1.859	1.103	1.296	619	368	2.985
Altersgemischte Betreuungsgruppen										
Österreich	45.310	19.280	12.364	5.200	4.179	3.085	736	145	321	-
Burgenland	2.228	952	975	158	143	-	-	-	-	-
Kärnten	2.334	1.213	826	205	-	90	-	-	-	-
Niederösterreich	2.495	1.127	793	409	103	63	-	-	-	-
Oberösterreich	2.769	1.779	882	108	-	-	-	-	-	-
Salzburg	2.905	1.429	899	428	149	-	-	-	-	-
Steiermark	532	311	111	-	110	-	-	-	-	-
Tirol	-	-	-	-	-	-	-	-	-	-
Vorarlberg	187	68	30	-	89	-	-	-	-	-
Wien	31.860	12.401	7.848	3.892	3.585	2.932	736	145	321	-

Q: STATISTIK AUSTRIA. - 1) Für das Bundesland Wien stehen im Berichtsjahr 2019/20 nur Eckdaten über private Horte zur Verfügung, die ausgewiesenen Werte wurden geschätzt.

Tabelle 18 - Kinderbetreuungsquoten nach Einzeljahren 2019/20

Alter	Österreich	Burgenland	Kärnten	Niederösterreich	Oberösterreich	Salzburg	Steiermark	Tirol	Vorarlberg	Wien ¹⁾
Wohnbevölkerung am 1.9.2019										
0 bis 2 Jahre	260.447	7.028	14.201	46.427	46.039	17.011	33.786	22.903	13.147	59.905
3 bis 5 Jahre	261.380	7.648	14.733	48.517	46.347	16.769	33.635	22.497	12.903	58.331
6 bis 9 Jahre	337.214	10.488	19.884	65.287	59.128	21.110	44.090	28.770	16.435	72.023
0 Jahre	83.400	2.203	4.373	14.698	14.856	5.597	10.755	7.370	4.348	19.200
1 Jahr	87.656	2.368	4.888	15.524	15.534	5.594	11.292	7.733	4.444	20.277
2 Jahre	89.391	2.457	4.941	16.205	15.649	5.819	11.739	7.800	4.355	20.427
3 Jahre	88.318	2.604	4.859	16.230	15.739	5.667	11.270	7.685	4.359	19.904
4 Jahre	87.083	2.553	4.950	16.111	15.288	5.607	11.365	7.467	4.311	19.430
5 Jahre	85.979	2.491	4.924	16.175	15.319	5.495	11.000	7.345	4.232	18.997
6 Jahre	83.954	2.568	4.836	16.152	14.641	5.238	10.976	7.283	4.077	18.185
7 Jahre	84.246	2.623	4.988	16.335	14.824	5.290	10.873	7.217	4.070	18.026
8 Jahre	84.941	2.723	4.939	16.668	14.767	5.288	11.138	7.233	4.157	18.029
9 Jahre	84.073	2.575	5.120	16.132	14.896	5.294	11.103	7.038	4.131	17.783
10 Jahre	83.331	2.665	4.989	16.214	14.534	5.158	10.960	7.103	4.054	17.654
11 Jahre	84.225	2.710	5.182	16.263	14.723	5.286	10.976	7.113	4.190	17.781
12 Jahre	83.888	2.691	5.153	16.435	14.520	5.265	11.010	7.264	4.185	17.365
13 Jahre	84.840	2.681	5.338	16.813	14.786	5.357	11.146	7.237	4.258	17.224
Kinder in Kindertagesheimen mit dem Alter am 1.9.2019										
0 bis 2 Jahre	71.802	2.392	3.539	12.173	8.208	3.723	5.704	6.065	3.643	26.355
3 bis 5 Jahre	244.043	7.382	13.080	47.199	43.358	15.586	29.643	21.514	12.278	54.003
6 bis 9 Jahre	58.781	1.119	3.746	9.589	11.915	2.286	2.286	3.190	1.375	23.275
0 Jahre	1.856	47	49	92	53	42	114	74	103	1.282
1 Jahr	21.372	604	1.172	1.805	2.005	1.168	1.756	1.891	1.128	9.843
2 Jahre	48.574	1.741	2.318	10.276	6.150	2.513	3.834	4.100	2.412	15.230
3 Jahre	76.428	2.491	3.743	15.542	13.465	4.677	8.295	6.748	3.780	17.687
4 Jahre	83.707	2.470	4.531	15.884	14.793	5.459	10.643	7.375	4.317	18.235
5 Jahre	83.908	2.421	4.806	15.773	15.100	5.450	10.705	7.391	4.181	18.081
6 Jahre	15.922	335	974	2.856	3.127	663	721	990	360	5.896
7 Jahre	15.274	277	937	2.446	3.210	577	529	827	368	6.103
8 Jahre	14.666	269	957	2.334	3.001	529	545	737	346	5.948
9 Jahre	12.919	238	878	1.953	2.577	517	491	636	301	5.328
10 Jahre	3.668	48	253	463	928	157	216	297	117	1.189
11 Jahre	997	18	78	202	175	36	132	178	44	134
12 Jahre	697	12	59	149	110	33	107	143	40	44
13 Jahre	455	5	34	98	69	20	54	107	37	31
Betreuungsquote²⁾										
0 bis 2 Jahre	27,6	34,0	24,9	26,2	17,8	21,9	16,9	26,5	27,7	44,0
3 bis 5 Jahre	93,4	96,5	88,8	97,3	93,6	92,9	88,1	95,6	95,2	92,6
6 bis 9 Jahre	17,4	10,7	18,8	14,7	20,2	10,8	5,2	11,1	8,4	32,3
0 Jahre	2,2	2,1	1,1	0,6	0,4	0,8	1,1	1,0	2,4	6,7
1 Jahr	24,4	25,5	24,0	11,6	12,9	20,9	15,6	24,5	25,4	48,5
2 Jahre	54,3	70,9	46,9	63,4	39,3	43,2	32,7	52,6	55,4	74,6
3 Jahre	86,5	95,6	77,0	95,8	85,6	82,5	73,6	87,8	86,7	88,9
4 Jahre	96,1	96,8	91,5	98,6	96,8	97,4	93,6	98,8	100,1	93,8
5 Jahre	97,6	97,2	97,6	97,5	98,6	99,2	97,3	100,6	98,8	95,2
6 Jahre	19,0	13,0	20,1	17,7	21,4	12,7	6,6	13,6	8,8	32,4
7 Jahre	18,1	10,6	18,8	15,0	21,7	10,9	4,9	11,5	9,0	33,9
8 Jahre	17,3	9,9	19,4	14,0	20,3	10,0	4,9	10,2	8,3	33,0
9 Jahre	15,4	9,2	17,1	12,1	17,3	9,8	4,4	9,0	7,3	30,0
10 Jahre	4,4	1,8	5,1	2,9	6,4	3,0	2,0	4,2	2,9	6,7
11 Jahre	1,2	0,7	1,5	1,2	1,2	0,7	1,2	2,5	1,1	0,8
12 Jahre	0,8	0,4	1,1	0,9	0,8	0,6	1,0	2,0	1,0	0,3
13 Jahre	0,5	0,2	0,6	0,6	0,5	0,4	0,5	1,5	0,9	0,2
Schulbesuch von vorzeitig eingeschulter Kindern³⁾										
5 Jahre	770	43	35	192	65	27	122	22	23	241
Betreuungsquote unter Berücksichtigung vorzeitig eingeschulter 5-jähriger Kinder⁴⁾										
3 bis 5 Jahre	93,7	97,1	89,0	97,7	93,7	93,1	88,5	95,7	95,3	93,0
5 Jahre	98,5	98,9	98,3	98,7	99,0	99,7	98,4	100,9	99,3	96,4

Q: STATISTIK AUSTRIA. - 1) Für das Bundesland Wien stehen im Berichtsjahr 2019/20 nur Eckdaten über Kinder in privaten Horten zur Verfügung, die ausgewiesenen Werte wurden geschätzt. - 2) Anteil der Kinder in institutionellen Kinderbetreuungseinrichtungen im Vergleich zur gleichaltrigen Wohnbevölkerung. - 3) Vorzeitig eingeschulte 5-jährige Schülerinnen und Schüler (Alter am Stichtag 1.9.2019) ohne in Schülerhorten betreuten 5-jährige Kinder (sind bereits beim Wert der Kinder in Kindertagesheimen inkludiert - Ausnahme Tirol, nicht alle in Horten betreuten Kinder sind Schulkinder). - 4) Kinder in institutionellen Kinderbetreuungseinrichtungen und vorzeitig eingeschulte 5-jährige Kinder im Vergleich zur gleichaltrigen Wohnbevölkerung.

Tabelle 19 - Kinderbetreuungsquoten¹⁾ der 0- bis 2-jährigen und 3- bis 5-jährigen Kinder 1995 bis 2019

Jahr	Österreich	Burgenland	Kärnten	Niederösterreich	Oberösterreich	Salzburg	Steiermark	Tirol	Vorarlberg	Wien ²⁾
0- bis 2-jährige Kinder										
1995	4,6	6,0	1,3	2,8	2,4	2,3	1,3	1,1	0,3	16,9
1996	5,0	6,8	1,3	2,8	2,5	2,7	1,4	1,2	0,3	18,3
1997	5,4	6,4	1,1	3,2	2,5	3,6	1,6	1,6	0,3	19,7
1998	6,3	6,5	1,7	3,7	3,0	4,7	2,2	1,8	0,4	22,4
1999	7,1	7,2	1,5	4,2	3,6	5,7	2,1	2,2	1,3	24,1
2000	7,7	8,8	1,7	4,7	4,1	6,8	2,1	2,4	3,0	24,3
2001	8,4	9,7	2,0	5,1	4,8	7,4	2,7	3,0	3,3	25,2
2002	8,7	9,8	7,5	5,4	4,8	7,3	3,6	2,9	3,8	23,6
2003	8,5	10,7	10,5	4,0	4,6	7,5	3,5	3,1	8,2	21,4
2004	9,2	10,7	9,5	5,9	4,8	7,9	4,1	3,3	9,5	21,7
2005	10,2	13,4	10,1	6,4	5,3	8,5	4,5	10,4	8,0	22,1
2006	10,8	14,6	10,8	6,8	5,5	9,0	5,2	11,4	9,4	22,3
2007	11,8	15,3	12,7	8,7	6,0	9,9	5,6	12,3	11,6	23,1
2008	14,0	16,6	12,3	13,8	6,7	11,3	6,5	14,2	13,8	25,5
2009	15,8	23,5	14,0	15,5	9,4	12,9	7,7	15,1	15,1	26,8
2010	17,1	26,9	15,3	16,7	10,3	13,7	8,8	16,8	17,0	28,1
2011	19,7	29,0	16,5	21,2	11,2	14,1	10,0	18,0	17,3	33,2
2012	20,8	30,1	18,4	21,0	11,9	16,2	11,2	19,7	19,0	34,8
2013	23,0	31,3	18,5	22,3	12,8	17,6	11,9	21,7	20,5	40,3
2014	23,8	30,9	19,8	23,8	13,6	18,7	12,7	22,8	22,1	40,2
2015	25,5	30,5	20,6	24,6	14,5	18,6	13,4	23,4	23,4	45,1
2016	25,4	30,3	20,7	22,9	15,4	19,0	14,2	24,7	24,2	44,3
2017	26,1	31,4	21,1	23,5	16,1	19,9	14,8	26,4	26,1	44,2
2018	26,5	32,5	22,6	24,6	16,5	20,4	15,6	25,5	27,4	44,0
2019	27,6	34,0	24,9	26,2	17,8	21,9	16,9	26,4	27,7	44,0
3- bis 5-jährige Kinder										
1995	70,6	88,3	52,3	81,4	71,4	67,5	61,9	64,4	63,5	75,9
1996	71,7	89,2	53,7	82,3	72,2	68,7	63,8	65,9	64,3	76,7
1997	73,2	91,0	56,5	83,1	74,2	70,4	65,4	67,3	64,7	78,0
1998	74,7	91,6	59,6	85,0	76,0	73,0	66,8	69,9	65,4	77,5
1999	76,1	92,9	61,4	85,8	77,1	75,2	68,9	71,4	68,9	78,3
2000	77,6	94,4	63,6	86,6	79,0	76,8	69,7	73,2	70,5	79,9
2001	79,0	96,5	65,2	87,7	80,2	78,2	71,8	75,1	73,1	80,3
2002	80,7	97,5	70,2	88,6	81,1	80,4	74,7	76,3	73,9	81,6
2003	81,8	95,4	71,6	89,1	81,8	80,2	75,7	77,5	83,2	82,3
2004	82,1	95,3	68,7	88,8	82,6	82,2	76,9	79,1	84,0	81,7
2005	82,7	96,4	72,8	88,7	83,2	82,7	77,6	83,9	79,7	81,4
2006	83,5	95,8	74,9	90,4	84,2	84,0	78,0	84,9	81,6	80,6
2007	84,9	96,5	78,2	91,5	84,7	84,5	79,8	85,7	81,9	83,1
2008	86,5	97,3	81,0	91,4	85,7	85,4	81,6	88,0	86,4	85,3
2009	88,5	99,5	81,3	93,4	90,6	86,9	83,7	88,8	89,8	86,0
2010	90,7	98,8	83,2	95,2	91,3	89,0	85,3	89,8	91,3	91,3
2011	90,3	99,2	84,1	95,6	92,1	89,3	83,9	90,5	89,7	88,9
2012	90,6	99,0	84,8	95,7	92,3	90,7	84,3	91,6	92,3	88,3
2013	90,8	98,6	85,9	95,5	92,7	90,3	84,8	92,1	93,7	88,3
2014	92,0	97,2	87,1	95,3	93,0	91,2	85,2	92,7	93,4	92,6
2015	93,0	97,7	87,4	96,8	93,6	92,2	86,7	93,9	94,7	93,4
2016	93,1	97,1	87,6	96,7	93,6	92,2	86,7	94,2	95,7	93,6
2017	93,4	97,2	87,9	96,7	94,1	92,8	87,8	94,9	94,7	93,6
2018	93,5	96,9	88,1	96,9	93,9	93,3	88,1	95,2	95,9	93,2
2019	93,4	96,5	88,8	97,3	93,6	92,9	88,1	95,6	95,2	92,6

Q: STATISTIK AUSTRIA. - 1) Anteil der Kinder in institutionellen Kinderbetreuungseinrichtungen (ohne Berücksichtigung vorzeitig eingeschulter 5-jähriger Kinder ohne Hortbetreuung) im Vergleich zur gleichaltrigen Wohnbevölkerung. - 2) Der Anstieg bei der Quote der 3- bis 5-jährigen Kinder im Jahr 2014 ist auch auf die Untererfassung in den Vorjahren in Wien von neu eröffneten "Kindergruppen", die bei altersgemischten Betreuungseinrichtungen ausgewiesen werden, zurückzuführen.

Tabelle 20 - Kinderbetreuungsquoten 2018/19 im internationalen Vergleich

Staat	Kinder in Betreuungseinrichtungen ¹⁾ im Alter von ... ²⁾					
	3 bis 4 Jahren		4 bis 5 Jahren		5 bis 6 Jahren	
	absolut in 1.000	in %	absolut in 1.000	in %	absolut in 1.000	in %
Europäische Union (28 Länder)	4.612,7	88,6	5.050,2	97,3	5.137,9	96,6
Belgien	125,0	97,8	126,4	98,3	129,9	98,7
Bulgarien	48,7	72,1	50,1	76,6	57,1	84,4
Dänemark	56,3	95,7	58,1	99,8	60,8	100,0
Deutschland (bis 1990 früheres Gebiet d	691,2	90,8	697,5	95,0	709,9	97,0
Estland 3)	12,3	88,8	12,8	92,0	13,2	92,9
Finnland	45,4	77,4	49,2	82,6	53,0	86,7
Frankreich	788,3	100,0	809,8	100,0	827,0	100,0
Griechenland	0,0	0,0	53,5	55,6	94,7	93,9
Irland	63,3	98,1	69,4	100,0	73,7	100,0
Italien	457,4	90,9	483,5	94,4	509,9	95,4
Kroatien	21,8	56,4	27,0	69,6	29,2	71,7
Lettland	19,5	88,7	19,5	93,5	19,4	97,2
Litauen	24,6	82,9	25,0	86,1	26,3	89,7
Luxemburg	4,6	69,4	6,4	96,7	6,2	95,6
Malta	4,2	92,4	4,3	95,3	4,5	96,9
Niederlande	132,2	74,3	165,6	94,9	177,3	98,9
Österreich	55,0	64,0	78,2	93,1	82,6	97,8
Polen	276,7	73,6	320,9	86,7	363,9	93,4
Portugal	68,6	82,8	77,4	93,1	84,9	94,2
Rumänien	135,3	68,3	157,9	80,6	168,8	92,3
Schweden	112,8	92,4	113,8	94,1	115,8	94,9
Slowakei	38,7	68,3	44,6	79,3	48,4	85,0
Slowenien	18,4	87,1	19,4	91,8	20,8	94,3
Spanien	420,5	96,4	422,6	97,6	450,4	98,4
Tschechische Republik	86,6	77,4	97,2	89,1	103,4	93,8
Ungarn	78,8	84,2	85,7	94,9	87,5	95,6
Vereinigtes Königreich	822,2	100,0	967,1	100,0	809,6	97,1
Zypern	4,3	46,2	7,2	77,0	9,7	96,4

Q: Eurostat. - 1) Inkludiert ist der Besuch von Einrichtungen für frühkindliche Bildung, Betreuung und Erziehung für Kinder von drei Jahren bis zum Schuleintritt (ISCED 0.2) sowie von Primarschulen (ISCED 1). Kinderkrippen und vergleichbare Einrichtungen (ISCED 0.1) können nicht berücksichtigt werden, da die Daten einiger Staaten fehlen. - 2) Alter der Kinder zum Jahresende 2016. - 3) Einschließlich ISCED 0.1.

Tabelle 21.1 - Betreuungspersonal insgesamt in Kindertagesheimen nach dem Alter 2019/20

Bundesland	Insgesamt	Davon im Alter von ... bis ... Jahren									
		15 bis 24	25 bis 29	30 bis 34	35 bis 39	40 bis 44	45 bis 49	50 bis 54	55 bis 59	60 bis 64	65 und älter
Kindertagesheime insgesamt											
Österreich	61.589	7.359	7.358	6.317	7.439	8.063	8.071	8.475	7.196	1.193	118
Burgenland	1.918	146	183	202	320	282	333	243	195	14	-
Kärnten	2.703	273	302	300	336	315	357	416	353	50	1
Niederösterreich	10.933	740	933	1.020	1.308	1.540	1.696	1.790	1.627	268	11
Oberösterreich	10.142	1.422	1.197	938	1.181	1.329	1.302	1.402	1.276	89	6
Salzburg	3.870	598	530	412	440	530	446	456	392	40	26
Steiermark	6.594	1.030	778	642	788	821	751	892	790	96	6
Tirol	5.089	794	639	499	609	648	683	659	503	46	9
Vorarlberg	3.411	488	382	306	443	497	483	429	332	41	10
Wien	16.929	1.868	2.414	1.998	2.014	2.101	2.020	2.188	1.728	549	49
Krippen, Kleinkindbetreuungseinrichtungen											
Österreich	12.654	1.849	1.705	1.493	1.594	1.624	1.597	1.478	1.106	191	17
Burgenland	456	29	43	54	75	66	84	55	46	4	-
Kärnten	806	85	91	102	107	104	102	110	91	13	1
Niederösterreich	585	67	84	78	79	80	86	58	45	7	1
Oberösterreich	1.866	324	237	194	226	260	230	213	171	10	1
Salzburg	816	129	137	95	96	108	87	85	69	10	-
Steiermark	1.724	339	262	203	224	196	190	174	117	17	2
Tirol	1.427	237	199	186	166	169	180	175	101	12	2
Vorarlberg	1.262	175	135	123	182	163	184	172	115	12	1
Wien	3.712	464	517	458	439	478	454	436	351	106	9
Kindergärten											
Österreich	35.362	3.807	3.512	3.202	4.288	4.893	4.915	5.328	4.704	666	47
Burgenland	879	67	81	79	155	131	157	109	93	7	-
Kärnten	1.309	102	122	124	157	155	187	234	201	27	-
Niederösterreich	8.954	487	670	794	1.076	1.299	1.424	1.530	1.428	242	4
Oberösterreich	6.821	894	646	593	826	950	919	1.008	919	61	5
Salzburg	2.092	320	242	196	253	299	256	265	233	19	9
Steiermark	4.435	634	458	409	518	582	500	656	614	61	3
Tirol	3.245	477	349	266	408	451	458	441	364	29	2
Vorarlberg	1.925	286	232	160	235	307	262	229	191	21	2
Wien	5.702	540	712	581	660	719	752	856	661	199	22
Horte											
Österreich	5.519	679	1.003	601	495	497	616	753	702	139	34
Burgenland	101	9	13	12	12	13	20	14	7	1	-
Kärnten	303	51	61	38	39	21	30	34	24	5	-
Niederösterreich	813	98	106	87	69	86	109	134	108	11	5
Oberösterreich	1.455	204	314	151	129	119	153	181	186	18	-
Salzburg	271	33	54	33	20	22	25	33	29	8	14
Steiermark	313	40	41	16	29	31	45	47	49	15	-
Tirol	417	80	91	47	35	28	45	43	38	5	5
Vorarlberg	125	14	9	9	11	16	24	16	17	4	5
Wien	1.721	150	314	208	151	161	165	251	244	72	5
Altersgemischte Betreuungseinrichtungen											
Österreich	8.054	1.024	1.138	1.021	1.062	1.049	943	916	684	197	20
Burgenland	482	41	46	57	78	72	72	65	49	2	-
Kärnten	285	35	28	36	33	35	38	38	37	5	-
Niederösterreich	581	88	73	61	84	75	77	68	46	8	1
Oberösterreich	-	-	-	-	-	-	-	-	-	-	-
Salzburg	691	116	97	88	71	101	78	73	61	3	3
Steiermark	122	17	17	14	17	12	16	15	10	3	1
Tirol	-	-	-	-	-	-	-	-	-	-	-
Vorarlberg	99	13	6	14	15	11	13	12	9	4	2
Wien	5.794	714	871	751	764	743	649	645	472	172	13

Q: STATISTIK AUSTRIA.

Tabelle 21.2 - Männliches Betreuungspersonal in Kindertagesheimen nach dem Alter 2019/20

Bundesland	Insgesamt	Davon im Alter von ... bis ... Jahren									
		15 bis 24	25 bis 29	30 bis 34	35 bis 39	40 bis 44	45 bis 49	50 bis 54	55 bis 59	60 bis 64	65 und älter
Kindertagesheime insgesamt											
Österreich	1.899	331	388	331	282	176	145	120	78	32	16
Burgenland	26	2	4	5	5	1	5	4	-	-	-
Kärnten	43	6	6	5	9	3	6	3	4	1	-
Niederösterreich	178	30	37	26	28	20	8	14	10	5	-
Oberösterreich	263	91	47	37	38	6	11	17	12	4	-
Salzburg	89	6	21	18	13	10	4	6	3	3	5
Steiermark	90	10	24	15	15	10	6	2	6	2	-
Tirol	142	28	31	26	17	11	11	5	10	1	2
Vorarlberg	73	19	12	13	10	7	5	3	-	3	1
Wien	995	139	206	186	147	108	89	66	33	13	8
Krippen, Kleinkindbetreuungseinrichtungen											
Österreich	224	40	37	43	37	15	22	12	7	7	4
Burgenland	6	-	1	2	2	-	1	-	-	-	-
Kärnten	9	3	2	-	3	-	-	-	1	-	-
Niederösterreich	5	2	-	-	-	-	1	1	1	-	-
Oberösterreich	17	9	-	2	3	-	-	2	1	-	-
Salzburg	15	1	2	3	3	-	-	1	2	3	-
Steiermark	8	-	2	3	1	2	-	-	-	-	-
Tirol	24	6	3	7	5	-	2	-	1	-	-
Vorarlberg	22	7	3	5	3	1	1	1	-	1	-
Wien	118	12	24	21	17	12	17	7	1	3	4
Kindergärten											
Österreich	726	164	113	121	107	82	60	37	28	11	3
Burgenland	9	2	1	1	1	-	2	2	-	-	-
Kärnten	16	3	1	2	3	2	2	2	1	-	-
Niederösterreich	72	9	8	13	15	13	3	4	4	3	-
Oberösterreich	114	56	9	17	15	2	4	6	2	3	-
Salzburg	24	2	8	5	3	5	1	-	-	-	-
Steiermark	57	9	16	8	9	6	4	1	3	1	-
Tirol	63	14	11	8	10	7	6	2	5	-	-
Vorarlberg	32	7	8	4	4	4	3	1	-	1	-
Wien	339	62	51	63	47	43	35	19	13	3	3
Horte											
Österreich	537	77	160	94	63	34	31	34	30	7	7
Burgenland	6	-	-	1	1	1	1	2	-	-	-
Kärnten	15	-	3	2	3	1	2	1	2	1	-
Niederösterreich	69	12	23	10	7	5	3	5	3	1	-
Oberösterreich	132	26	38	18	20	4	7	9	9	1	-
Salzburg	32	2	8	5	4	4	2	2	1	-	4
Steiermark	22	1	6	3	4	2	1	1	3	1	-
Tirol	55	8	17	11	2	4	3	3	4	1	2
Vorarlberg	15	4	1	3	2	2	1	-	-	1	1
Wien	191	24	64	41	20	11	11	11	8	1	-
Altersgemischte Betreuungseinrichtungen											
Österreich	412	50	78	73	75	45	32	37	13	7	2
Burgenland	5	-	2	1	1	-	1	-	-	-	-
Kärnten	3	-	-	1	-	-	2	-	-	-	-
Niederösterreich	32	7	6	3	6	2	1	4	2	1	-
Oberösterreich	-	-	-	-	-	-	-	-	-	-	-
Salzburg	18	1	3	5	3	1	1	3	-	-	1
Steiermark	3	-	-	1	1	-	1	-	-	-	-
Tirol	-	-	-	-	-	-	-	-	-	-	-
Vorarlberg	4	1	-	1	1	-	-	1	-	-	-
Wien	347	41	67	61	63	42	26	29	11	6	1

Q: STATISTIK AUSTRIA.

Tabelle 21.3 - Weibliches Betreuungspersonal in Kindertagesheimen nach dem Alter 2019/20

Bundesland	Insgesamt	Davon im Alter von ... bis ... Jahren									
		15 bis 24	25 bis 29	30 bis 34	35 bis 39	40 bis 44	45 bis 49	50 bis 54	55 bis 59	60 bis 64	65 und älter
Kindertagesheime insgesamt											
Österreich	59.690	7.028	6.970	5.986	7.157	7.887	7.926	8.355	7.118	1.161	102
Burgenland	1.892	144	179	197	315	281	328	239	195	14	-
Kärnten	2.660	267	296	295	327	312	351	413	349	49	1
Niederösterreich	10.755	710	896	994	1.280	1.520	1.688	1.776	1.617	263	11
Oberösterreich	9.879	1.331	1.150	901	1.143	1.323	1.291	1.385	1.264	85	6
Salzburg	3.781	592	509	394	427	520	442	450	389	37	21
Steiermark	6.504	1.020	754	627	773	811	745	890	784	94	6
Tirol	4.947	766	608	473	592	637	672	654	493	45	7
Vorarlberg	3.338	469	370	293	433	490	478	426	332	38	9
Wien	15.934	1.729	2.208	1.812	1.867	1.993	1.931	2.122	1.695	536	41
Krippen, Kleinkindbetreuungseinrichtungen											
Österreich	12.430	1.809	1.668	1.450	1.557	1.609	1.575	1.466	1.099	184	13
Burgenland	450	29	42	52	73	66	83	55	46	4	-
Kärnten	797	82	89	102	104	104	102	110	90	13	1
Niederösterreich	580	65	84	78	79	80	85	57	44	7	1
Oberösterreich	1.849	315	237	192	223	260	230	211	170	10	1
Salzburg	801	128	135	92	93	108	87	84	67	7	-
Steiermark	1.716	339	260	200	223	194	190	174	117	17	2
Tirol	1.403	231	196	179	161	169	178	175	100	12	2
Vorarlberg	1.240	168	132	118	179	162	183	171	115	11	1
Wien	3.594	452	493	437	422	466	437	429	350	103	5
Kindergärten											
Österreich	34.636	3.643	3.399	3.081	4.181	4.811	4.855	5.291	4.676	655	44
Burgenland	870	65	80	78	154	131	155	107	93	7	-
Kärnten	1.293	99	121	122	154	153	185	232	200	27	-
Niederösterreich	8.882	478	662	781	1.061	1.286	1.421	1.526	1.424	239	4
Oberösterreich	6.707	838	637	576	811	948	915	1.002	917	58	5
Salzburg	2.068	318	234	191	250	294	255	265	233	19	9
Steiermark	4.378	625	442	401	509	576	496	655	611	60	3
Tirol	3.182	463	338	258	398	444	452	439	359	29	2
Vorarlberg	1.893	279	224	156	231	303	259	228	191	20	2
Wien	5.363	478	661	518	613	676	717	837	648	196	19
Horte											
Österreich	4.982	602	843	507	432	463	585	719	672	132	27
Burgenland	95	9	13	11	11	12	19	12	7	1	-
Kärnten	288	51	58	36	36	20	28	33	22	4	-
Niederösterreich	744	86	83	77	62	81	106	129	105	10	5
Oberösterreich	1.323	178	276	133	109	115	146	172	177	17	-
Salzburg	239	31	46	28	16	18	23	31	28	8	10
Steiermark	291	39	35	13	25	29	44	46	46	14	-
Tirol	362	72	74	36	33	24	42	40	34	4	3
Vorarlberg	110	10	8	6	9	14	23	16	17	3	4
Wien	1.530	126	250	167	131	150	154	240	236	71	5
Altersgemischte Betreuungseinrichtungen											
Österreich	7.642	974	1.060	948	987	1.004	911	879	671	190	18
Burgenland	477	41	44	56	77	72	71	65	49	2	-
Kärnten	282	35	28	35	33	35	36	38	37	5	-
Niederösterreich	549	81	67	58	78	73	76	64	44	7	1
Oberösterreich	-	-	-	-	-	-	-	-	-	-	-
Salzburg	673	115	94	83	68	100	77	70	61	3	2
Steiermark	119	17	17	13	16	12	15	15	10	3	1
Tirol	-	-	-	-	-	-	-	-	-	-	-
Vorarlberg	95	12	6	13	14	11	13	11	9	4	2
Wien	5.447	673	804	690	701	701	623	616	461	166	12

Q: STATISTIK AUSTRIA.

Tabelle 22 - Betreuungspersonal in Kindertagesheimen nach der Verwendung 2019/20

Bundesland	Betreuungs- personal insgesamt	Verwendung als ...					
		Leiter/-in freige- stellt	Leiter/-in gruppen- führend	Leiter/-in unter- stützend	Fachpersonal gruppen- führend	Fachpersonal unter- stützend	Assistent/-in, Helfer/-in
Kindertagesheime insgesamt							
Österreich	61.589	1.161	4.821	4.286	17.205	11.335	22.781
Burgenland	1.918	44	164	87	523	383	717
Kärnten	2.703	61	317	102	791	641	791
Niederösterreich	10.933	68	1.438	-	3.210	786	5.431
Oberösterreich	10.142	395	643	240	3.228	1.390	4.246
Salzburg	3.870	185	296	117	1.235	1.160	877
Steiermark	6.594	130	829	-	2.447	-	3.188
Tirol	5.089	19	650	62	1.255	511	2.592
Vorarlberg	3.411	28	317	117	569	892	1.488
Wien	16.929	231	167	3.561	3.947	5.572	3.451
Krippen, Kleinkindbetreuungseinrichtungen							
Österreich	12.654	345	951	1.182	3.105	2.063	5.008
Burgenland	456	32	22	30	107	72	193
Kärnten	806	14	84	28	136	328	216
Niederösterreich	585	7	145	-	178	-	255
Oberösterreich	1.866	154	138	66	557	108	843
Salzburg	816	55	67	34	295	131	234
Steiermark	1.724	39	172	-	542	-	971
Tirol	1.427	6	185	17	279	186	754
Vorarlberg	1.262	16	125	45	142	239	695
Wien	3.712	22	13	962	869	999	847
Kindergärten							
Österreich	35.362	555	2.987	1.894	9.856	6.148	13.922
Burgenland	879	6	71	36	261	194	311
Kärnten	1.309	25	138	44	429	233	440
Niederösterreich	8.954	20	1.050	-	2.446	778	4.660
Oberösterreich	6.821	192	398	140	2.102	1.104	2.885
Salzburg	2.092	64	135	39	626	793	435
Steiermark	4.435	77	613	-	1.755	-	1.990
Tirol	3.245	9	388	42	900	271	1.635
Vorarlberg	1.925	11	170	69	380	615	680
Wien	5.702	151	24	1.524	957	2.160	886
Horte							
Österreich	5.519	153	472	514	1.853	829	1.698
Burgenland	101	5	13	1	23	24	35
Kärnten	303	19	55	21	138	47	23
Niederösterreich	813	20	127	-	376	8	282
Oberösterreich	1.455	49	107	34	569	178	518
Salzburg	271	21	36	6	112	61	35
Steiermark	313	12	32	-	122	-	147
Tirol	417	4	77	3	76	54	203
Vorarlberg	125	-	17	2	26	7	73
Wien	1.721	23	8	447	411	450	382
Altersgemischte Betreuungseinrichtungen							
Österreich	8.054	108	411	696	2.391	2.295	2.153
Burgenland	482	1	58	20	132	93	178
Kärnten	285	3	40	9	88	33	112
Niederösterreich	581	21	116	-	210	-	234
Oberösterreich	-	-	-	-	-	-	-
Salzburg	691	45	58	38	202	175	173
Steiermark	122	2	12	-	28	-	80
Tirol	-	-	-	-	-	-	-
Vorarlberg	99	1	5	1	21	31	40
Wien	5.794	35	122	628	1.710	1.963	1.336

Q: STATISTIK AUSTRIA.

Tabelle 23 - Betreuungspersonal in Kindertagesheimen nach dem Beschäftigungsausmaß 2019/20

Bundesland	Insgesamt	Wöchentliches Beschäftigungsausmaß von ... bis ... Stunden						Durchschnittliche Wochenstunden	
		1 - 10	11 - 20	21 - 25	26 - 30	31 - 35	36 - 40	Fachpersonal	Hilfspersonal ¹⁾
Kindertagesheime insgesamt									
Österreich	61.589	3.280	9.086	7.237	10.230	6.477	25.279	32,3	27,2
Burgenland	1.918	295	303	264	240	197	619	28,7	22,5
Kärnten	2.703	60	284	411	698	420	830	31,1	29,6
Niederösterreich	10.933	344	1.903	1.173	1.383	959	5.171	33,4	29,6
Oberösterreich	10.142	558	1.966	1.619	1.799	1.520	2.680	30,3	24,4
Salzburg	3.870	629	665	421	595	481	1.079	26,8	22,6
Steiermark	6.594	156	778	672	1.813	612	2.563	34,3	28,4
Tirol	5.089	327	919	945	867	668	1.363	32,2	23,7
Vorarlberg	3.411	293	861	437	486	320	1.014	28,5	24,3
Wien	16.929	618	1.407	1.295	2.349	1.300	9.960	34,3	31,1
Krippen, Kleinkindbetreuungseinrichtungen									
Österreich	12.654	884	1.686	1.423	2.360	1.372	4.929	31,2	27,9
Burgenland	456	134	72	56	47	37	110	22,2	21,3
Kärnten	806	27	109	144	236	106	184	29,5	27,8
Niederösterreich	585	25	92	101	129	84	154	30,1	27,2
Oberösterreich	1.866	228	262	235	389	224	528	27,3	26,6
Salzburg	816	126	125	95	134	110	226	26,9	24,8
Steiermark	1.724	51	191	169	482	199	632	32,9	30,1
Tirol	1.427	116	287	243	263	214	304	30,2	23,4
Vorarlberg	1.262	96	325	211	202	128	300	26,4	25,5
Wien	3.712	81	223	169	478	270	2.491	35,5	35,4
Kindergärten									
Österreich	35.361	1.261	5.498	4.148	5.665	3.573	15.216	33,2	27,5
Burgenland	879	88	129	125	118	98	321	31,3	22,9
Kärnten	1.309	21	118	168	309	179	514	32,5	30,6
Niederösterreich	8.954	181	1.574	834	982	739	4.644	34,9	30,0
Oberösterreich	6.821	276	1.244	1.193	1.230	985	1.893	30,9	24,6
Salzburg	2.092	224	365	240	341	265	657	29,0	22,2
Steiermark	4.435	93	542	459	1.196	378	1.767	34,7	27,6
Tirol	3.245	147	534	645	542	400	977	33,4	24,3
Vorarlberg	1.925	121	475	191	265	178	695	30,1	24,9
Wien	5.701	110	517	293	682	351	3.748	35,2	33,3
Horte									
Österreich	5.519	529	992	698	968	740	1.592	30,5	21,6
Burgenland	101	32	22	21	9	8	9	18,4	17,6
Kärnten	303	8	30	45	93	86	41	30,5	22,8
Niederösterreich	813	100	134	163	177	80	159	26,1	25,0
Oberösterreich	1.455	54	460	191	180	311	259	30,8	19,5
Salzburg	271	86	56	26	34	23	46	21,1	16,2
Steiermark	313	6	31	17	101	13	145	35,7	29,6
Tirol	417	64	98	57	62	54	82	29,4	19,1
Vorarlberg	125	68	34	17	3	1	2	16,9	7,2
Wien	1.721	111	127	161	309	164	849	34,5	23,7
Altersgemischte Betreuungseinrichtungen									
Österreich	8.055	606	910	968	1.237	792	3.542	31,0	29,7
Burgenland	482	41	80	62	66	54	179	31,8	23,9
Kärnten	285	4	27	54	60	49	91	31,0	30,0
Niederösterreich	581	38	103	75	95	56	214	29,3	29,3
Oberösterreich	-	-	-	-	-	-	-	-	-
Salzburg	691	193	119	60	86	83	150	22,4	21,9
Steiermark	122	6	14	27	34	22	19	31,9	25,6
Tirol	-	-	-	-	-	-	-	-	-
Vorarlberg	99	8	27	18	16	13	17	26,2	22,1
Wien	5.795	316	540	672	880	515	2.872	32,1	32,1

Q: STATISTIK AUSTRIA. - 1) Helfer/-innen und Assistent/-innen.

Tabelle 24 - Qualifiziertes Fachpersonal¹⁾ in Kindertagesheimen nach der Ausbildung 2019/20

Bundesland	Insgesamt	Ausbildung als ...								
		Kinder- garten- pädagog.	Sonder- kinder- garten- pädagog.	Kinder- garten- pädagog., Hortersch.	Sonder- hort- erzieh.	Sozial- päda- goge/-in	Päda- goge/-in	Früh- erzieher/-in	unterstütz. Helfer/-in	sonstige einschlag. Ausbildung
Kindertagesheime insgesamt										
Österreich	38.808	27.299	1.221	3.037	802	626	1.173	1.114	520	3.016
Burgenland	1.201	730	6	435	-	1	22	6	1	-
Kärnten	1.912	864	90	376	7	18	92	3	45	417
Niederösterreich	5.502	4.391	109	163	1	117	131	24	-	566
Oberösterreich	5.896	3.769	54	1.023	-	188	358	146	148	210
Salzburg	2.993	1.848	156	308	2	53	191	24	34	377
Steiermark	3.406	3.367	2	-	1	-	36	-	-	-
Tirol	2.497	1.351	49	281	1	69	80	619	23	24
Vorarlberg	1.923	1.379	12	2	-	65	62	34	87	282
Wien	13.478	9.600	743	449	790	115	201	258	182	1.140
Krippen, Kleinkindbetreuungseinrichtungen										
Österreich	7.642	5.251	91	300	4	119	124	676	158	919
Burgenland	263	181	-	79	-	-	-	3	-	-
Kärnten	590	155	6	42	1	8	9	3	32	334
Niederösterreich	330	158	2	1	-	16	2	-	-	151
Oberösterreich	1.023	743	3	103	-	3	16	127	19	9
Salzburg	582	294	6	28	-	22	38	15	8	171
Steiermark	753	752	1	-	-	-	-	-	-	-
Tirol	673	131	5	12	-	16	11	479	12	7
Vorarlberg	567	155	3	-	-	51	35	31	72	220
Wien	2.861	2.682	65	35	3	3	13	18	15	27
Kindergärten										
Österreich	21.440	18.009	490	1.596	13	57	154	393	293	435
Burgenland	568	369	4	190	-	1	1	3	-	-
Kärnten	869	562	59	181	3	-	5	-	11	48
Niederösterreich	4.294	3.858	103	112	-	3	5	22	-	191
Oberösterreich	3.936	2.977	44	640	-	31	56	18	109	61
Salzburg	1.657	1.234	123	179	-	7	49	1	13	51
Steiermark	2.445	2.444	1	-	-	-	-	-	-	-
Tirol	1.610	1.214	42	195	-	8	5	135	5	6
Vorarlberg	1.245	1.207	9	-	-	3	7	-	6	13
Wien	4.816	4.144	105	99	10	4	26	214	149	65
Horte										
Österreich	3.821	1.217	156	846	47	403	728	7	45	372
Burgenland	66	9	-	36	-	-	21	-	-	-
Kärnten	280	48	11	116	3	9	76	-	1	16
Niederösterreich	531	202	-	49	1	81	106	-	-	92
Oberösterreich	937	49	7	280	-	154	286	1	20	140
Salzburg	236	51	6	51	2	13	70	-	8	35
Steiermark	166	129	-	-	1	-	36	-	-	-
Tirol	214	6	2	74	1	45	64	5	6	11
Vorarlberg	52	1	-	2	-	2	14	-	6	27
Wien	1.339	722	130	238	39	99	55	1	4	51
Altersgemischte Betreuungseinrichtungen										
Österreich	5.905	2.822	484	295	738	47	167	38	24	1.290
Burgenland	304	171	2	130	-	-	-	-	1	-
Kärnten	173	99	14	37	-	1	2	-	1	19
Niederösterreich	347	173	4	1	-	17	18	2	-	132
Oberösterreich	-	-	-	-	-	-	-	-	-	-
Salzburg	518	269	21	50	-	11	34	8	5	120
Steiermark	42	42	-	-	-	-	-	-	-	-
Tirol	-	-	-	-	-	-	-	-	-	-
Vorarlberg	59	16	-	-	-	9	6	3	3	22
Wien	4.462	2.052	443	77	738	9	107	25	14	997

Q: STATISTIK AUSTRIA. - 1) Qualifiziertes Fachpersonal: Beschäftigte mit einer Verwendung als "Leiterin", "gruppenführendes Fachpersonal" oder "unterstützendes Fachpersonal".

Tabelle 25.1 - Kindertagesheime insgesamt in den Politischen Bezirken 2019/20

Bundesland, Politischer Bezirk	Anzahl	Gruppen	Kinder				Betreuungs- personal	
			zusammen	männlich	weiblich	darunter mit Mittagessen in der Anstalt		
						absolut	in %	
Österreich	9.414	20.626	371.570	192.164	179.406	230.170	61,9	61.589
Burgenland	293	613	10.976	5.673	5.303	7.755	70,7	1.918
Eisenstadt (Stadt)	10	30	523	255	268	440	84,1	93
Rust (Stadt)	1	4	66	30	36	49	74,2	12
Eisenstadt-Umgebung	39	92	1.650	875	775	1.299	78,7	291
Güssing	29	50	867	457	410	492	56,7	150
Jennersdorf	18	30	484	259	225	254	52,5	91
Mattersburg	36	79	1.379	692	687	1.094	79,3	268
Neusiedl am See	57	134	2.476	1.290	1.186	1.801	72,7	429
Oberpullendorf	47	78	1.313	670	643	906	69,0	233
Oberwart	56	116	2.218	1.145	1.073	1.420	64,0	351
Kärnten	537	1.036	20.836	10.631	10.205	15.810	75,9	2.703
Klagenfurt (Stadt)	101	268	5.076	2.617	2.459	4.398	86,6	699
Villach (Stadt)	45	110	2.174	1.061	1.113	1.761	81,0	349
Hermagor	21	28	551	305	246	496	90,0	69
Klagenfurt Land	70	122	2.502	1.285	1.217	2.211	88,4	298
Sankt Veit an der Glan	61	98	1.957	1.015	942	1.333	68,1	247
Spittal an der Drau	63	101	2.115	1.060	1.055	740	35,0	248
Villach Land	63	105	2.192	1.121	1.071	1.742	79,5	274
Völkermarkt	41	71	1.484	773	711	1.338	90,2	172
Wolfsberg	41	83	1.708	833	875	1.147	67,2	218
Feldkirchen	31	50	1.077	561	516	644	59,8	129
Niederösterreich	1.529	4.025	69.914	36.490	33.424	39.149	56,0	10.933
Krems an der Donau (Stadt)	22	56	1.007	536	471	475	47,2	145
Sankt Pölten (Stadt)	38	119	2.077	1.085	992	873	42,0	315
Waidhofen an der Ybbs (Stadt)	10	21	368	196	172	56	15,2	62
Wiener Neustadt (Stadt)	33	101	1.930	1.008	922	988	51,2	295
Amstetten	97	251	4.652	2.450	2.202	1.155	24,8	715
Baden	138	407	6.899	3.572	3.327	4.733	68,6	1.050
Bruck an der Leitha	107	291	5.387	2.864	2.523	4.271	79,3	827
Gänserndorf	95	242	4.221	2.158	2.063	3.226	76,4	676
Gmünd	32	68	1.165	612	553	206	17,7	189
Hollabrunn	52	112	1.749	894	855	1.031	58,9	317
Horn	33	70	1.131	618	513	473	41,8	186
Korneuburg	74	231	3.954	2.115	1.839	3.242	82,0	641
Krems (Land)	45	108	1.872	971	901	558	29,8	284
Lilienfeld	28	52	879	454	425	230	26,2	144
Melk	66	171	2.905	1.472	1.433	618	21,3	474
Mistelbach	89	177	2.849	1.453	1.396	1.891	66,4	496
Mödling	105	352	6.048	3.146	2.902	5.314	87,9	869
Neunkirchen	89	198	3.355	1.759	1.596	1.257	37,5	591
Sankt Pölten (Land)	106	311	5.718	3.028	2.690	3.002	52,5	847
Scheibbs	31	86	1.525	781	744	266	17,4	222
Tulln	87	259	4.568	2.402	2.166	3.112	68,1	699
Waidhofen an der Thaya	23	51	840	461	379	191	22,7	138
Wiener Neustadt (Land)	83	203	3.436	1.756	1.680	1.730	50,3	522
Zwettl	46	88	1.379	699	680	251	18,2	229
Oberösterreich	1.278	3.727	64.822	33.009	31.813	37.999	58,6	10.142
Linz (Stadt)	193	705	12.583	6.235	6.348	11.686	92,9	1.881
Steyr (Stadt)	30	81	1.433	707	726	887	61,9	235
Wels (Stadt)	48	158	2.769	1.632	1.137	1.822	65,8	436
Braunau am Inn	84	214	3.708	1.889	1.819	1.395	37,6	579
Eferding	24	82	1.390	695	695	692	49,8	216
Freistadt	55	145	2.514	1.240	1.274	902	35,9	405
Gmunden	79	221	3.912	2.031	1.881	1.898	48,5	598
Grieskirchen	55	144	2.363	1.163	1.200	946	40,0	392
Kirchdorf an der Krems	61	134	2.230	1.148	1.082	933	41,8	369
Linz-Land	136	476	7.993	4.142	3.851	5.959	74,6	1.313
Perg	54	154	2.671	1.354	1.317	1.216	45,5	426
Ried im Innkreis	61	131	2.310	1.224	1.086	780	33,8	355
Rohrbach	46	114	1.989	1.049	940	690	34,7	310
Schärding	44	109	1.846	920	926	608	32,9	285
Steyr-Land	44	121	2.221	1.126	1.095	847	38,1	325
Urfahr-Umgebung	79	230	3.866	1.988	1.878	2.247	58,1	638
Vöcklabruck	113	294	5.407	2.630	2.777	2.460	45,5	803
Wels-Land	72	214	3.617	1.836	1.781	2.031	56,2	576
Salzburg	595	1.307	21.848	11.198	10.650	11.478	52,5	3.870
Salzburg (Stadt)	167	374	5.795	2.978	2.817	4.696	81,0	1.103

Tabelle 25.1 - Kindertagesheime insgesamt in den Politischen Bezirken 2019/20

Bundesland, Politischer Bezirk	Anzahl	Gruppen	Kinder					Betreuungs- personal	
			zusammen	männlich	weiblich	darunter mit Mittagessen in der Anstalt			
						absolut	in %		
Hallein	75	156	2.549	1.290	1.259	1.192	46,8	479	
Salzburg-Umgebung	154	388	6.456	3.334	3.122	3.370	52,2	1.108	
Sankt Johann im Pongau	82	174	3.189	1.626	1.563	1.108	34,7	499	
Tamsweg	27	44	763	387	376	193	25,3	132	
Zell am See	90	171	3.096	1.583	1.513	919	29,7	549	
Steiermark ¹⁾	1.068	2.025	38.160	19.895	18.265	17.062	44,7	6.594	
Graz (Stadt)	288	593	10.859	5.648	5.211	9.263	85	2.335	
Deutschlandsberg	54	87	1.639	843	796	454	28	262	
Graz-Umgebung	115	270	5.367	2.836	2.531	2.604	49	901	
Leibnitz	80	131	2.406	1.276	1.130	816	34	430	
Leoben	42	81	1.510	780	730	449	30	249	
Liezen	67	120	2.205	1.147	1.058	355	16	307	
Murau	28	41	743	370	373	150	20	106	
Voitsberg	42	71	1.347	721	626	532	39	224	
Weiz	72	139	2.731	1.416	1.315	609	22	415	
Murtal	55	91	1.809	939	870	291	16	238	
Bruck-Mürzzuschlag	64	132	2.578	1.329	1.249	557	22	354	
Hartberg-Fürstenfeld	87	145	2.713	1.383	1.330	527	19	424	
Südoststeiermark	74	124	2.253	1.207	1.046	455	20	349	
Tirol	863	1.798	31.570	16.323	15.247	13.289	42,1	5.089	
Innsbruck-Stadt	138	288	4.736	2.426	2.310	3.197	67,5	867	
Imst	78	152	2.606	1.353	1.253	724	27,8	388	
Innsbruck-Land	197	461	8.449	4.354	4.095	3.909	46,3	1.314	
Kitzbühel	59	134	2.401	1.254	1.147	1.021	42,5	392	
Kufstein	118	267	4.655	2.383	2.272	2.025	43,5	796	
Landeck	65	105	1.767	899	868	433	24,5	266	
Lienz	54	94	1.712	910	802	228	13,3	228	
Reutte	47	77	1.207	633	574	351	29,1	212	
Schwaz	107	220	4.037	2.111	1.926	1.401	34,7	626	
Vorarlberg	456	1.005	17.604	9.129	8.475	5.219	29,6	3.411	
Bludenz	87	160	2.681	1.372	1.309	681	25,4	517	
Bregenz	146	350	6.228	3.286	2.942	1.836	29,5	1.097	
Dornbirn	93	212	3.806	1.941	1.865	876	23,0	799	
Feldkirch	130	283	4.889	2.530	2.359	1.826	37,3	998	
Wien	2.795	5.090	95.840	49.816	46.024	82.409	86,0	16.929	
Wien 1., Innere Stadt	37	61	1.150	586	564	1.093	95,0	200	
Wien 2., Leopoldstadt	168	317	5.899	3.059	2.840	5.253	89,0	1.031	
Wien 3., Landstraße	146	255	4.718	2.482	2.236	3.843	81,5	862	
Wien 4., Wieden	49	101	1.993	997	996	1.843	92,5	322	
Wien 5., Margareten	71	106	1.920	981	939	1.538	80,1	339	
Wien 6., Mariahilf	47	88	1.609	841	768	1.413	87,8	265	
Wien 7., Neubau	45	73	1.340	678	662	1.229	91,7	238	
Wien 8., Josefstadt	35	67	1.249	666	583	1.145	91,7	224	
Wien 9., Alsergrund	77	111	1.881	999	882	1.648	87,6	431	
Wien 10., Favoriten	307	566	10.683	5.561	5.122	9.025	84,5	1.812	
Wien 11., Simmering	149	262	5.123	2.633	2.490	4.433	86,5	866	
Wien 12., Meidling	133	235	4.444	2.272	2.172	3.701	83,3	771	
Wien 13., Hietzing	81	141	2.678	1.376	1.302	2.419	90,3	423	
Wien 14., Penzing	119	203	3.818	1.997	1.821	3.296	86,3	675	
Wien 15., Rudolfsheim-Fünfhaus	112	213	3.874	2.051	1.823	3.269	84,4	671	
Wien 16., Ottakring	135	248	4.596	2.431	2.165	3.901	84,9	790	
Wien 17., Hernals	74	124	2.332	1.204	1.128	2.066	88,6	380	
Wien 18., Währing	97	151	2.684	1.379	1.305	2.400	89,4	455	
Wien 19., Döbling	101	193	3.816	1.985	1.831	3.490	91,5	635	
Wien 20., Brigittenau	105	200	3.798	2.002	1.796	3.092	81,4	649	
Wien 21., Floridsdorf	241	445	8.346	4.338	4.008	6.679	80,0	1.632	
Wien 22., Donaustadt	311	617	11.879	6.188	5.691	10.357	87,2	2.197	
Wien 23., Liesing	155	313	6.010	3.110	2.900	5.276	87,8	1.061	

Q: STATISTIK AUSTRIA. - 1) Für das Bundesland Steiermark sind seit dem Berichtsjahr 2018/19 keine vollständigen Angaben über das Geschlecht der Kinder und über die Einnahme eines Mittagessens vorhanden, die Werte wurden geschätzt.

Tabelle 25.2 - Krippen und Kleinkindbetreuungseinrichtungen in den Politischen Bezirken 2019/20

Bundesland, Politischer Bezirk	Anzahl	Gruppen ¹⁾	Kinder ²⁾				darunter mit Mittagessen in der Anstalt		Betreuungs- personal ¹⁾
			zusammen	männlich	weiblich	absolut	in %		
Österreich	2.310	3.732	47.282	24.496	22.786	34.849	73,7	12.654	
Burgenland	85	109	1.335	666	669	916	68,6	456	
Eisenstadt (Stadt)	3	6	74	34	40	60	81,1	21	
Rust (Stadt)	-	-	-	-	-	-	-	-	
Eisenstadt-Umgebung	13	17	220	107	113	171	77,7	71	
Güssing	6	7	82	44	38	42	51,2	31	
Jennersdorf	5	6	77	37	40	59	76,6	27	
Mattersburg	14	17	191	93	98	132	69,1	72	
Neusiedl am See	21	27	339	176	163	198	58,4	122	
Oberpullendorf	10	11	131	65	66	78	59,5	44	
Oberwart	13	18	221	110	111	176	79,6	68	
Kärnten	138	217	3.212	1.648	1.564	2.791	86,9	806	
Klagenfurt (Stadt)	37	61	878	456	422	818	93,2	229	
Villach (Stadt)	13	23	326	174	152	318	97,5	99	
Hermagor	5	5	65	38	27	65	100,0	16	
Klagenfurt Land	18	26	395	210	185	381	96,5	102	
Sankt Veit an der Glan	16	23	346	165	181	292	84,4	89	
Spittal an der Drau	11	19	277	131	146	155	56,0	58	
Villach Land	12	20	304	155	149	247	81,3	68	
Völkermarkt	7	9	130	68	62	120	92,3	30	
Wolfsberg	11	21	348	171	177	284	81,6	83	
Feldkirchen	8	10	143	80	63	111	77,6	32	
Niederösterreich	159	216	2.859	1.505	1.354	2.356	82,4	585	
Krems an der Donau (Stadt)	1	2	56	29	27	40	71,4	6	
Sankt Pölten (Stadt)	-	-	38	22	16	21	55,3	-	
Waidhofen an der Ybbs (Stadt)	1	1	10	3	7	-	-	3	
Wiener Neustadt (Stadt)	4	7	131	68	63	120	91,6	17	
Amstetten	16	16	198	100	98	121	61,1	48	
Baden	19	29	386	200	186	318	82,4	68	
Bruck an der Leitha	18	26	343	191	152	332	96,8	84	
Gänserndorf	9	13	143	70	73	134	93,7	34	
Gmünd	1	1	17	8	9	11	64,7	2	
Hollabrunn	3	4	55	23	32	54	98,2	8	
Horn	1	2	34	14	20	26	76,5	5	
Korneuburg	8	13	167	83	84	152	91,0	36	
Krems (Land)	3	3	51	26	25	23	45,1	7	
Lilienfeld	2	2	27	12	15	17	63,0	3	
Melk	6	6	53	26	27	18	34,0	13	
Mistelbach	9	11	81	45	36	67	82,7	23	
Mödling	15	25	324	174	150	275	84,9	66	
Neunkirchen	8	9	122	63	59	86	70,5	31	
Sankt Pölten (Land)	11	13	192	112	80	151	78,6	45	
Scheibbs	5	7	61	35	26	56	91,8	15	
Tulln	8	15	231	119	112	223	96,5	40	
Waidhofen an der Thaya	2	2	36	22	14	29	80,6	7	
Wiener Neustadt (Land)	8	8	76	40	36	63	82,9	22	
Zwettl	1	1	27	20	7	19	70,4	2	
Oberösterreich	358	654	6.294	3.183	3.111	5.209	82,8	1.866	
Linz (Stadt)	50	116	1.118	557	561	1.086	97,1	364	
Steyr (Stadt)	4	10	92	38	54	86	93,5	32	
Wels (Stadt)	17	28	274	140	134	261	95,3	80	
Braunau am Inn	24	41	384	174	210	290	75,5	105	
Eferding	7	17	171	91	80	131	76,6	43	
Freistadt	14	21	186	94	92	111	59,7	64	
Gmunden	20	40	397	215	182	337	84,9	116	
Grieskirchen	18	28	270	133	137	170	63,0	78	
Kirchdorf an der Krems	18	21	201	109	92	141	70,1	62	
Linz-Land	37	96	888	460	428	839	94,5	260	
Perg	16	28	265	139	126	241	90,9	76	
Ried im Innkreis	14	16	163	89	74	79	48,5	49	
Rohrbach	10	12	123	69	54	85	69,1	36	
Schärding	12	18	185	95	90	122	65,9	49	
Steyr-Land	14	17	186	86	100	102	54,8	50	
Urfahr-Umgebung	24	45	425	234	191	366	86,1	122	
Vöcklabruck	33	50	501	227	274	430	85,8	145	
Wels-Land	26	50	465	233	232	332	71,4	135	
Salzburg	156	311	2.428	1.266	1.162	1.876	77,3	816	
Salzburg (Stadt)	59	124	927	500	427	911	98,3	340	

Tabelle 25.2 - Krippen und Kleinkindbetreuungseinrichtungen in den Politischen Bezirken 2019/20

Bundesland, Politischer Bezirk	Anzahl	Gruppen ¹⁾	Kinder ²⁾					Betreuungs- personal ¹⁾	
			zusammen	männlich	weiblich	darunter mit Mittagessen in der Anstalt			
						absolut	in %		
Hallein	20	39	296	151	145	192	64,9	95	
Salzburg-Umgebung	41	90	677	346	331	529	78,1	225	
Sankt Johann im Pongau	19	35	321	157	164	155	48,3	91	
Tamsweg	2	2	23	15	8	8	34,8	6	
Zell am See	15	21	184	97	87	81	44,0	59	
Steiermark ³⁾	283	421	4.494	2.356	2.138	3.611	80,4	1.724	
Graz (Stadt)	104	193	2.164	1.116	1.048	2.063	95,3	870	
Deutschlandsberg	14	14	141	69	72	103	73,0	54	
Graz-Umgebung	33	57	604	332	272	506	83,8	240	
Leibnitz	22	26	251	127	124	163	64,9	97	
Leoben	10	12	136	77	59	65	47,8	45	
Liezen	12	16	171	99	72	114	66,7	55	
Murau	3	3	20	13	7	9	45,0	8	
Voitsberg	9	10	101	56	45	100	99,0	46	
Weiz	18	23	234	121	113	109	46,6	84	
Murtal	5	5	51	31	20	23	45,1	12	
Bruck-Mürzzuschlag	9	15	165	86	79	163	98,8	57	
Hartberg-Fürstenfeld	24	25	260	117	143	105	40,4	85	
Südoststeiermark	20	22	196	112	84	88	44,9	71	
Tirol	282	440	6.090	3.214	2.876	3.546	58,2	1.427	
Innsbruck-Stadt	60	86	1.043	538	505	906	86,9	313	
Imst	21	36	563	296	267	186	33,0	109	
Innsbruck-Land	63	113	1.510	766	744	835	55,3	329	
Kitzbühel	23	38	501	271	230	309	61,7	117	
Kufstein	46	73	1.048	552	496	768	73,3	257	
Landeck	20	21	299	167	132	108	36,1	65	
Lienz	8	8	187	109	78	61	32,6	28	
Reutte	9	12	171	94	77	93	54,4	46	
Schwaz	32	53	768	421	347	280	36,5	163	
Vorarlberg	180	345	5.752	2.955	2.797	1.617	28,1	1.262	
Bludenz	35	46	753	383	370	181	24,0	171	
Bregenz	50	107	1.846	960	886	560	30,3	351	
Dornbirn	45	99	1.669	854	815	270	16,2	386	
Feldkirch	50	93	1.484	758	726	606	40,8	354	
Wien	669	1.019	14.818	7.703	7.115	12.927	87,2	3.712	
Wien 1., Innere Stadt	9	12	165	93	72	158	95,8	39	
Wien 2., Leopoldstadt	38	58	849	439	410	735	86,6	191	
Wien 3., Landstraße	33	49	710	370	340	534	75,2	192	
Wien 4., Wieden	11	16	242	124	118	209	86,4	58	
Wien 5., Margareten	13	17	245	141	104	222	90,6	62	
Wien 6., Mariahilf	10	15	189	104	85	155	82,0	55	
Wien 7., Neubau	10	14	212	104	108	191	90,1	47	
Wien 8., Josefstadt	7	12	172	98	74	159	92,4	39	
Wien 9., Alsergrund	13	22	301	160	141	262	87,0	92	
Wien 10., Favoriten	69	107	1.562	823	739	1.338	85,7	376	
Wien 11., Simmering	41	60	898	455	443	792	88,2	222	
Wien 12., Meidling	26	38	554	283	271	461	83,2	138	
Wien 13., Hietzing	16	21	286	160	126	254	88,8	58	
Wien 14., Penzing	33	46	683	339	344	611	89,5	168	
Wien 15., Rudolfsheim-Fünfhaus	32	51	708	372	336	580	81,9	165	
Wien 16., Ottakring	33	55	817	437	380	697	85,3	183	
Wien 17., Hernals	17	25	361	176	185	322	89,2	99	
Wien 18., Währing	24	34	452	228	224	395	87,4	90	
Wien 19., Döbling	17	24	360	188	172	335	93,1	96	
Wien 20., Brigittenau	25	44	664	361	303	602	90,7	163	
Wien 21., Floridsdorf	63	96	1.416	729	687	1.210	85,5	384	
Wien 22., Donaustadt	85	131	1.927	993	934	1.750	90,8	537	
Wien 23., Liesing	44	72	1.045	526	519	955	91,4	258	

Q.: STATISTIK AUSTRIA. - 1) Gruppen bzw. Personal nach der geführten Form der Betreuungseinrichtung. - 2) Betreute Kinder nach der geführten Form der Betreuungsgruppe. - 3) Für das Bundesland Steiermark sind seit dem Berichtsjahr 2018/19 keine vollständigen Angaben über das Geschlecht der Kinder und über die Einnahme eines Mittagessens vorhanden, die Werte wurden geschätzt.

Tabelle 25.3 - Kindergärten in den Politischen Bezirken 2019/20

Bundesland, Politischer Bezirk	Anzahl	Gruppen ¹⁾	Kinder ²⁾					Betreuungs- personal ¹⁾	
			zusammen	männlich	weiblich	darunter mit Mittagessen in der Anstalt			
						absolut	in %		
Österreich	4.566	11.848	227.313	117.106	110.207	111.802	49,2	35.362	
Burgenland	112	292	6.581	3.455	3.126	4.616	70,1	879	
Eisenstadt (Stadt)	4	14	392	192	200	329	83,9	41	
Rust (Stadt)	-	-	-	-	-	-	-	-	
Eisenstadt-Umgebung	18	58	1.156	635	521	901	77,9	173	
Güssing	3	10	336	177	159	180	53,6	29	
Jennersdorf	9	17	300	162	138	147	49,0	46	
Mattersburg	16	47	935	475	460	752	80,4	153	
Neusiedl am See	22	60	1.580	825	755	1.166	73,8	181	
Oberpullendorf	18	33	725	375	350	500	69,0	88	
Oberwart	22	53	1.157	614	543	641	55,4	168	
Kärnten	222	507	11.403	5.841	5.562	7.936	69,6	1.309	
Klagenfurt (Stadt)	36	110	2.386	1.228	1.158	1.858	77,9	300	
Villach (Stadt)	18	61	1.361	671	690	983	72,2	190	
Hermagor	10	16	363	198	165	322	88,7	36	
Klagenfurt Land	25	52	1.198	604	594	1.008	84,1	131	
Sankt Veit an der Glan	27	46	1.009	542	467	630	62,4	102	
Spittal an der Drau	33	60	1.358	682	676	370	27,2	145	
Villach Land	26	50	1.170	606	564	951	81,3	131	
Völkermarkt	16	36	819	438	381	752	91,8	90	
Wolfsberg	20	50	1.139	570	569	723	63,5	119	
Feldkirchen	11	26	600	302	298	339	56,5	65	
Niederösterreich	1.095	3.149	54.888	28.443	26.445	26.033	47,4	8.954	
Krems an der Donau (Stadt)	14	32	598	319	279	179	29,9	92	
Sankt Pölten (Stadt)	31	98	1.730	899	831	615	35,5	272	
Waidhofen an der Ybbs (Stadt)	9	20	358	193	165	56	15,6	59	
Wiener Neustadt (Stadt)	22	73	1.509	794	715	600	39,8	221	
Amstetten	70	215	4.149	2.183	1.966	824	19,9	617	
Baden	87	292	4.937	2.548	2.389	3.024	61,3	811	
Bruck an der Leitha	67	198	3.619	1.933	1.686	2.574	71,1	597	
Gänserndorf	74	202	3.514	1.788	1.726	2.563	72,9	596	
Gmünd	26	61	1.074	565	509	140	13,0	174	
Hollabrunn	46	104	1.640	840	800	928	56,6	295	
Horn	27	60	968	518	450	334	34,5	161	
Korneuburg	43	170	2.862	1.508	1.354	2.220	77,6	502	
Krems (Land)	38	100	1.717	890	827	464	27,0	267	
Lilienfeld	20	41	730	375	355	125	17,1	116	
Melk	56	160	2.746	1.386	1.360	586	21,3	445	
Mistelbach	67	147	2.406	1.227	1.179	1.492	62,0	438	
Mödling	61	212	3.474	1.769	1.705	2.886	83,1	591	
Neunkirchen	68	165	2.784	1.455	1.329	856	30,7	491	
Sankt Pölten (Land)	74	248	4.525	2.356	2.169	1.897	41,9	700	
Scheibbs	24	77	1.446	736	710	210	14,5	203	
Tulln	61	193	3.480	1.791	1.689	2.075	59,6	551	
Waidhofen an der Thaya	19	47	775	423	352	145	18,7	123	
Wiener Neustadt (Land)	57	159	2.654	1.344	1.310	1.117	42,1	437	
Zwettl	34	75	1.193	603	590	123	10,3	195	
Oberösterreich	730	2.399	42.758	21.636	21.122	20.260	47,4	6.821	
Linz (Stadt)	98	324	6.077	2.949	3.128	5.460	89,8	1.068	
Steyr (Stadt)	20	54	1.002	493	509	501	50,0	157	
Wels (Stadt)	23	94	1.720	975	745	829	48,2	287	
Braunau am Inn	55	160	2.851	1.452	1.399	823	28,9	444	
Eferding	14	56	1.003	497	506	426	42,5	147	
Freistadt	34	109	1.726	862	864	449	26,0	310	
Gmunden	44	152	2.796	1.452	1.344	1.080	38,6	410	
Grieskirchen	33	107	1.739	859	880	593	34,1	287	
Kirchdorf an der Krems	35	93	1.596	814	782	569	35,7	252	
Linz-Land	69	257	4.726	2.451	2.275	2.963	62,7	756	
Perg	33	117	2.017	1.027	990	784	38,9	331	
Ried im Innkreis	42	102	1.627	846	781	388	23,8	269	
Rohrbach	32	94	1.520	804	716	443	29,1	252	
Schärding	31	90	1.482	719	763	451	30,4	233	
Steyr-Land	25	94	1.731	876	855	519	30,0	246	
Urfahr-Umgebung	41	149	2.630	1.351	1.279	1.304	49,6	424	
Vöcklabruck	66	213	4.090	1.979	2.111	1.509	36,9	578	
Wels-Land	35	134	2.425	1.230	1.195	1.169	48,2	370	
Salzburg	237	670	14.425	7.336	7.089	5.781	40,1	2.092	
Salzburg (Stadt)	64	156	3.404	1.728	1.676	2.332	68,5	528	

Tabelle 25.3 - Kindergärten in den Politischen Bezirken 2019/20

Bundesland, Politischer Bezirk	Anzahl	Gruppen ¹⁾	Kinder ²⁾					Betreuungs- personal ¹⁾	
			zusammen	männlich	weiblich	darunter mit Mittagessen in der Anstalt			
						absolut	in %		
Hallein	23	73	1.587	781	806	546	34,4	232	
Salzburg-Umgebung	59	203	4.343	2.226	2.117	1.656	38,1	632	
Sankt Johann im Pongau	37	108	2.354	1.201	1.153	646	27,4	307	
Tamsweg	15	24	429	220	209	31	7,2	65	
Zell am See	39	106	2.308	1.180	1.128	570	24,7	328	
Steiermark ³⁾	723	1.459	30.796	16.033	14.763	10.772	35,0	4.435	
Graz (Stadt)	155	321	7.227	3.764	3.463	5.745	79,5	1.240	
Deutschlandsberg	37	69	1.399	716	683	268	19,2	189	
Graz-Umgebung	76	193	4.339	2.279	2.060	1.707	39,3	601	
Leibnitz	56	103	2.107	1.123	984	608	28,9	325	
Leoben	30	65	1.300	662	638	314	24,2	190	
Liezen	54	103	2.004	1.032	972	213	10,6	246	
Murau	23	35	654	330	324	83	12,7	88	
Voitsberg	29	53	1.075	578	497	265	24,7	152	
Weiz	53	113	2.442	1.263	1.179	445	18,2	325	
Murtal	47	81	1.648	850	798	176	10,7	205	
Bruck-Mürzzuschlag	51	109	2.269	1.177	1.092	304	13,4	280	
Hartberg-Fürstenfeld	60	114	2.324	1.190	1.134	312	13,4	325	
Südoststeiermark	52	100	2.008	1.069	939	332	16,5	269	
Tirol	479	1.210	22.032	11.289	10.743	6.799	30,9	3.245	
Innsbruck-Stadt	61	168	3.077	1.590	1.487	1.830	59,5	475	
Imst	47	106	1.837	941	896	363	19,8	251	
Innsbruck-Land	101	294	5.592	2.855	2.737	1.858	33,2	833	
Kitzbühel	27	85	1.626	830	796	498	30,6	235	
Kufstein	62	184	3.346	1.692	1.654	1.020	30,5	508	
Landeck	42	80	1.325	686	639	209	15,8	191	
Lienz	45	85	1.495	783	712	140	9,4	194	
Reutte	34	60	933	483	450	177	19,0	152	
Schwaz	60	148	2.801	1.429	1.372	704	25,1	406	
Vorarlberg	251	571	10.104	5.188	4.916	2.474	24,5	1.925	
Bludenz	48	101	1.648	866	782	301	18,3	323	
Bregenz	83	192	3.392	1.727	1.665	691	20,4	606	
Dornbirn	48	113	2.137	1.087	1.050	606	28,4	413	
Feldkirch	72	165	2.927	1.508	1.419	876	29,9	583	
Wien	717	1.591	34.326	17.885	16.441	27.131	79,0	5.702	
Wien 1., Innere Stadt	9	17	377	180	197	355	94,2	56	
Wien 2., Leopoldstadt	41	81	1.709	905	804	1.475	86,3	275	
Wien 3., Landstraße	38	81	1.692	894	798	1.291	76,3	279	
Wien 4., Wieden	12	23	506	255	251	448	88,5	98	
Wien 5., Margareten	17	34	724	365	359	512	70,7	111	
Wien 6., Mariahilf	10	19	377	185	192	315	83,6	61	
Wien 7., Neubau	10	27	586	295	291	555	94,7	79	
Wien 8., Josefstadt	6	12	274	139	135	229	83,6	43	
Wien 9., Alsergrund	16	25	488	268	220	423	86,7	113	
Wien 10., Favoriten	78	171	3.700	1.882	1.818	2.786	75,3	627	
Wien 11., Simmering	43	98	2.246	1.176	1.070	1.841	82,0	345	
Wien 12., Meidling	32	68	1.466	772	694	1.087	74,1	253	
Wien 13., Hietzing	21	35	714	360	354	615	86,1	118	
Wien 14., Penzing	35	76	1.665	910	755	1.365	82,0	242	
Wien 15., Rudolfsheim-Fünfhaus	28	69	1.440	748	692	1.110	77,1	269	
Wien 16., Ottakring	34	78	1.667	880	787	1.310	78,6	279	
Wien 17., Hernals	21	41	859	437	422	688	80,1	125	
Wien 18., Währing	24	49	1.013	524	489	879	86,8	152	
Wien 19., Döbling	27	59	1.312	710	602	1.109	84,5	178	
Wien 20., Brigittenau	27	80	1.779	918	861	1.321	74,3	281	
Wien 21., Floridsdorf	66	147	3.175	1.628	1.547	2.145	67,6	587	
Wien 22., Donaustadt	83	205	4.418	2.335	2.083	3.566	80,7	775	
Wien 23., Liesing	39	96	2.139	1.119	1.020	1.706	79,8	356	

Q.: STATISTIK AUSTRIA. - 1) Gruppen bzw. Personal nach der geführten Form der Betreuungseinrichtung. - 2) Betreute Kinder nach der geführten Form der Betreuungsgruppe. - 3) Für das Bundesland Steiermark stehen seit dem Berichtsjahr 2018/19 keine vollständigen Angaben über das Geschlecht der Kinder und über die Einnahme eines Mittagessens zur Verfügung, die Werte wurden geschätzt.

Tabelle 25.4 - Horte in den Politischen Bezirken 2019/20

Bundesland, Politischer Bezirk	Anzahl	Gruppen ¹⁾	Kinder ²⁾				darunter mit Mittagessen in der Anstalt		Betreuungs- personal ¹⁾
			zusammen	männlich	weiblich	absolut	in %		
Österreich	951	2.499	51.665	27.558	24.107	47.821	92,6	5.519	
Burgenland	19	35	832	424	408	814	97,8	101	
Eisenstadt (Stadt)	-	-	-	-	-	-	-	-	
Rust (Stadt)	-	-	-	-	-	-	-	-	
Eisenstadt-Umgebung	4	7	180	84	96	179	99,4	20	
Güssing	3	3	61	38	23	49	80,3	12	
Jennersdorf	-	-	-	-	-	-	-	-	
Mattersburg	1	1	21	12	9	20	95,2	5	
Neusiedl am See	3	9	221	116	105	220	99,5	18	
Oberpullendorf	3	3	51	28	23	49	96,1	18	
Oberwart	5	12	298	146	152	297	99,7	28	
Kärnten	95	201	3.887	1.989	1.898	3.671	94,4	303	
Klagenfurt (Stadt)	21	86	1.597	825	772	1.568	98,2	135	
Villach (Stadt)	11	22	419	188	231	404	96,4	42	
Hermagor	-	-	-	-	-	-	-	-	
Klagenfurt Land	19	35	705	364	341	677	96,0	45	
Sankt Veit an der Glan	8	14	300	165	135	294	98,0	18	
Spittal an der Drau	4	4	80	46	34	80	100,0	6	
Villach Land	11	12	223	117	106	189	84,8	20	
Völkermarkt	9	14	294	152	142	257	87,4	20	
Wolfsberg	6	8	153	69	84	98	64,1	8	
Feldkirchen	6	6	116	63	53	104	89,7	9	
Niederösterreich	153	451	9.672	5.230	4.442	8.876	91,8	813	
Krems an der Donau (Stadt)	4	14	280	154	126	205	73,2	22	
Sankt Pölten (Stadt)	2	8	216	111	105	175	81,0	9	
Waidhofen an der Ybbs (Stadt)	-	-	-	-	-	-	-	-	
Wiener Neustadt (Stadt)	2	7	108	59	49	106	98,1	11	
Amstetten	5	11	214	117	97	175	81,8	18	
Baden	23	67	1.407	744	663	1.269	90,2	124	
Bruck an der Leitha	20	62	1.380	714	666	1.321	95,7	130	
Gänserndorf	9	23	527	277	250	496	94,1	34	
Gmünd	-	-	-	-	-	-	-	-	
Hollabrunn	1	1	33	16	17	28	84,8	2	
Horn	1	1	23	23	-	23	100,0	3	
Korneuburg	12	28	613	352	261	573	93,5	51	
Krems (Land)	1	2	55	27	28	51	92,7	4	
Lilienfeld	1	2	39	24	15	39	100,0	6	
Melk	-	-	-	-	-	-	-	-	
Mistelbach	8	14	297	152	145	290	97,6	22	
Mödling	21	99	2.061	1.113	948	1.975	95,8	170	
Neunkirchen	11	22	425	227	198	301	70,8	61	
Sankt Pölten (Land)	10	32	728	410	318	723	99,3	49	
Scheibbs	-	-	-	-	-	-	-	-	
Tulln	10	32	688	404	284	666	96,8	58	
Waidhofen an der Thaya	-	-	-	-	-	-	-	-	
Wiener Neustadt (Land)	12	26	578	306	272	460	79,6	39	
Zwettl	-	-	-	-	-	-	-	-	
Oberösterreich	190	674	13.001	6.793	6.208	11.520	88,6	1.455	
Linz (Stadt)	45	265	5.330	2.698	2.632	5.097	95,6	449	
Steyr (Stadt)	6	17	325	168	157	286	88,0	46	
Wels (Stadt)	8	36	651	445	206	647	99,4	69	
Braunau am Inn	5	13	244	153	91	210	86,1	30	
Eferding	3	9	147	71	76	119	81,0	26	
Freistadt	7	15	323	151	172	250	77,4	31	
Gmunden	15	29	542	278	264	411	75,8	72	
Grieskirchen	4	9	117	59	58	113	96,6	27	
Kirchdorf an der Krems	8	20	358	188	170	208	58,1	55	
Linz-Land	30	123	2.335	1.207	1.128	2.126	91,0	297	
Perg	5	9	198	98	100	144	72,7	19	
Ried im Innkreis	5	13	237	131	106	220	92,8	37	
Rohrbach	4	8	117	59	58	83	70,9	22	
Schärding	1	1	22	14	8	-	-	3	
Steyr-Land	5	10	182	106	76	181	99,5	29	
Urfahr-Umgebung	14	36	683	339	344	514	75,3	92	
Vöcklabruck	14	31	589	322	267	443	75,2	80	
Wels-Land	11	30	601	306	295	468	77,9	71	
Salzburg	63	122	2.090	1.102	988	2.024	96,8	271	
Salzburg (Stadt)	20	48	856	447	409	856	100,0	90	

Tabelle 25.4 - Horte in den Politischen Bezirken 2019/20

Bundesland, Politischer Bezirk	Anzahl	Gruppen ¹⁾	Kinder ²⁾					Betreuungs- personal ¹⁾	
			zusammen	männlich	weiblich	darunter mit Mittagessen in der Anstalt			
						absolut	in %		
Hallein	9	12	205	109	96	174	84,9	40	
Salzburg-Umgebung	23	50	871	459	412	845	97,0	105	
Sankt Johann im Pongau	8	9	134	81	53	125	93,3	23	
Tamsweg	-	-	-	-	-	-	-	-	
Zell am See	3	3	24	6	18	24	100,0	13	
Steiermark ³⁾	48	126	2.338	1.220	1.118	2.231	95,4	313	
Graz (Stadt)	26	75	1.348	708	640	1.335	99,0	195	
Deutschlandsberg	1	1	21	14	7	21	100,0	2	
Graz-Umgebung	5	16	314	162	152	298	94,9	37	
Leibnitz	1	1	22	12	10	22	100,0	3	
Leoben	1	3	48	29	19	47	97,9	7	
Liezen	-	-	-	-	-	-	-	-	
Murau	1	2	38	13	25	38	100,0	4	
Voitsberg	3	7	142	72	70	139	97,9	18	
Weiz	1	3	55	32	23	55	100,0	6	
Murtal	1	3	57	25	32	57	100,0	7	
Bruck-Mürzzuschlag	4	8	144	66	78	90	62,5	17	
Hartberg-Fürstenfeld	3	6	129	76	53	110	85,3	14	
Südoststeiermark	1	1	20	11	9	19	95,0	3	
Tirol	102	148	3.448	1.820	1.628	2.944	85,4	417	
Innsbruck-Stadt	17	34	616	298	318	461	74,8	79	
Imst	10	10	206	116	90	175	85,0	28	
Innsbruck-Land	33	54	1.347	733	614	1.216	90,3	152	
Kitzbühel	9	11	274	153	121	214	78,1	40	
Kufstein	10	10	261	139	122	237	90,8	31	
Landeck	3	4	143	46	97	116	81,1	10	
Lienz	1	1	30	18	12	27	90,0	6	
Reutte	4	5	103	56	47	81	78,6	14	
Schwaz	15	19	468	261	207	417	89,1	57	
Vorarlberg	19	61	1.561	896	665	1.011	64,8	125	
Bludenz	3	9	191	80	111	147	77,0	12	
Bregenz	9	32	902	555	347	530	58,8	75	
Dornbirn	-	-	-	-	-	-	-	-	
Feldkirch	7	20	468	261	207	334	71,4	38	
Wien	262	681	14.836	8.084	6.752	14.730	99,3	1.721	
Wien 1., Innere Stadt	5	10	235	130	105	235	100,0	23	
Wien 2., Leopoldstadt	12	48	1.018	553	465	1.008	99,0	102	
Wien 3., Landstraße	8	26	581	334	247	567	97,6	66	
Wien 4., Wieden	3	29	699	351	348	704	100,7	63	
Wien 5., Margareten	5	6	137	72	65	139	101,5	13	
Wien 6., Mariahilf	5	24	551	287	264	541	98,2	55	
Wien 7., Neubau	3	6	139	74	65	137	98,6	34	
Wien 8., Josefstadt	5	17	379	209	170	373	98,4	61	
Wien 9., Alsergrund	9	15	260	148	112	255	98,1	45	
Wien 10., Favoriten	33	77	1.615	891	724	1.599	99,0	140	
Wien 11., Simmering	14	23	462	251	211	455	98,5	54	
Wien 12., Meidling	14	31	698	368	330	701	100,4	78	
Wien 13., Hietzing	9	25	597	314	283	592	99,2	57	
Wien 14., Penzing	7	11	261	150	111	259	99,2	49	
Wien 15., Rudolfsheim-Fünfhaus	10	27	554	323	231	541	97,7	64	
Wien 16., Ottakring	9	30	677	387	290	667	98,5	86	
Wien 17., Hernals	7	22	511	276	235	507	99,2	53	
Wien 18., Währing	9	22	476	257	219	477	100,2	57	
Wien 19., Döbling	16	43	936	498	438	932	99,6	134	
Wien 20., Brigittenau	8	19	366	207	159	359	98,1	54	
Wien 21., Floridsdorf	22	48	1.009	561	448	1.008	99,9	125	
Wien 22., Donaustadt	34	85	1.846	1.002	844	1.845	99,9	210	
Wien 23., Liesing	15	37	829	441	388	829	100,0	98	

Q.: STATISTIK AUSTRIA. - 1) Gruppen bzw. Personal nach der geführten Form der Betreuungseinrichtung. - 2) Betreute Kinder nach der geführten Form der Betreuungsgruppe. - 3) Für das Bundesland Steiermark stehen seit dem Berichtsjahr 2018/19 keine vollständigen Angaben über das Geschlecht der Kinder und über die Einnahme eines Mittagessens zur Verfügung, die Werte wurden geschätzt.

Tabelle 25.5 - Altersgemischte Einrichtungen in den Politischen Bezirken 2019/20

Bundesland, Politischer Bezirk	Anzahl	Gruppen ¹⁾	Kinder ²⁾					Betreuungs- personal ¹⁾	
			zusammen	männlich	weiblich	darunter mit Mittagessen in der Anstalt			
						absolut	in %		
Österreich	1.587	2.547	45.310	23.004	22.306	35.698	78,8	8.054	
Burgenland	77	177	2.228	1.128	1.100	1.409	63,2	482	
Eisenstadt (Stadt)	3	10	57	29	28	51	89,5	31	
Rust (Stadt)	1	4	66	30	36	49	74,2	12	
Eisenstadt-Umgebung	4	10	94	49	45	48	51,1	27	
Güssing	17	30	388	198	190	221	57,0	78	
Jennersdorf	4	7	107	60	47	48	44,9	18	
Mattersburg	5	14	232	112	120	190	81,9	38	
Neusiedl am See	11	38	336	173	163	217	64,6	108	
Oberpullendorf	16	31	406	202	204	279	68,7	83	
Oberwart	16	33	542	275	267	306	56,5	87	
Kärnten	82	111	2.334	1.153	1.181	1.412	60,5	285	
Klagenfurt (Stadt)	7	11	215	108	107	154	71,6	35	
Villach (Stadt)	3	4	68	28	40	56	82,4	18	
Hermagor	6	7	123	69	54	109	88,6	17	
Klagenfurt Land	8	9	204	107	97	145	71,1	20	
Sankt Veit an der Glan	10	15	302	143	159	117	38,7	38	
Spittal an der Drau	15	18	400	201	199	135	33,8	39	
Villach Land	14	23	495	243	252	355	71,7	55	
Völkermarkt	9	12	241	115	126	209	86,7	32	
Wolfsberg	4	4	68	23	45	42	61,8	8	
Feldkirchen	6	8	218	116	102	90	41,3	23	
Niederösterreich	122	209	2.495	1.312	1.183	1.884	75,5	581	
Krems an der Donau (Stadt)	3	8	73	34	39	51	69,9	25	
Sankt Pölten (Stadt)	5	13	93	53	40	62	66,7	34	
Waidhofen an der Ybbs (Stadt)	-	-	-	-	-	-	-	-	
Wiener Neustadt (Stadt)	5	14	182	87	95	162	89,0	46	
Amstetten	6	9	91	50	41	35	38,5	32	
Baden	9	19	169	80	89	122	72,2	47	
Bruck an der Leitha	2	5	45	26	19	44	97,8	16	
Gänserndorf	3	4	37	23	14	33	89,2	12	
Gmünd	5	6	74	39	35	55	74,3	13	
Hollabrunn	2	3	21	15	6	21	100,0	12	
Horn	4	7	106	63	43	90	84,9	17	
Korneuburg	11	20	312	172	140	297	95,2	52	
Krems (Land)	3	3	49	28	21	20	40,8	6	
Lilienfeld	5	7	83	43	40	49	59,0	19	
Melk	4	5	106	60	46	14	13,2	16	
Mistelbach	5	5	65	29	36	42	64,6	13	
Mödling	8	16	189	90	99	178	94,2	42	
Neunkirchen	2	2	24	14	10	14	58,3	8	
Sankt Pölten (Land)	11	18	273	150	123	231	84,6	53	
Scheibbs	2	2	18	10	8	-	-	4	
Tulln	8	19	169	88	81	148	87,6	50	
Waidhofen an der Thaya	2	2	29	16	13	17	58,6	8	
Wiener Neustadt (Land)	6	10	128	66	62	90	70,3	24	
Zwettl	11	12	159	76	83	109	68,6	32	
Oberösterreich	-	-	2.769	1.397	1.372	1.010	36,5	-	
Linz (Stadt)	-	-	58	31	27	43	74,1	-	
Steyr (Stadt)	-	-	14	8	6	14	100,0	-	
Wels (Stadt)	-	-	124	72	52	85	68,5	-	
Braunau am Inn	-	-	229	110	119	72	31,4	-	
Eferding	-	-	69	36	33	16	23,2	-	
Freistadt	-	-	279	133	146	92	33,0	-	
Gmunden	-	-	177	86	91	70	39,5	-	
Grieskirchen	-	-	237	112	125	70	29,5	-	
Kirchdorf an der Krems	-	-	75	37	38	15	20,0	-	
Linz-Land	-	-	44	24	20	31	70,5	-	
Perg	-	-	191	90	101	47	24,6	-	
Ried im Innkreis	-	-	283	158	125	93	32,9	-	
Rohrbach	-	-	229	117	112	79	34,5	-	
Schärding	-	-	157	92	65	35	22,3	-	
Steyr-Land	-	-	122	58	64	45	36,9	-	
Urfahr-Umgebung	-	-	128	64	64	63	49,2	-	
Vöcklabruck	-	-	227	102	125	78	34,4	-	
Wels-Land	-	-	126	67	59	62	49,2	-	
Salzburg	139	204	2.905	1.494	1.411	1.797	61,9	691	
Salzburg (Stadt)	24	46	608	303	305	597	98,2	145	

Tabelle 25.5 - Altersgemischte Einrichtungen in den Politischen Bezirken 2019/20

Bundesland, Politischer Bezirk	Anzahl	Gruppen ¹⁾	Kinder ²⁾					Betreuungs- personal ¹⁾	
			zusammen	männlich	weiblich	darunter mit Mittagessen in der Anstalt			
						absolut	in %		
Hallein	23	32	461	249	212	280	60,7	112	
Salzburg-Umgebung	31	45	565	303	262	340	60,2	146	
Sankt Johann im Pongau	18	22	380	187	193	182	47,9	78	
Tamsweg	10	18	311	152	159	154	49,5	61	
Zell am See	33	41	580	300	280	244	42,1	149	
Steiermark ³⁾	14	19	532	286	246	448	84,2	122	
Graz (Stadt)	3	4	120	60	60	120	100,0	30	
Deutschlandsberg	2	3	78	44	34	62	79,5	17	
Graz-Umgebung	1	4	110	63	47	93	84,5	23	
Leibnitz	1	1	26	14	12	23	88,5	5	
Leoben	1	1	26	12	14	23	88,5	7	
Liezen	1	1	30	16	14	28	93,3	6	
Murau	1	1	31	14	17	20	64,5	6	
Voitsberg	1	1	29	15	14	28	96,6	8	
Weiz	-	-	-	-	-	-	-	-	
Murtal	2	2	53	33	20	35	66,0	14	
Bruck-Mürzzuschlag	-	-	-	-	-	-	-	-	
Hartberg-Fürstenfeld	-	-	-	-	-	-	-	-	
Südoststeiermark	1	1	29	15	14	16	55,2	6	
Tirol	-	-	-	-	-	-	-	-	
Innsbruck-Stadt	-	-	-	-	-	-	-	-	
Imst	-	-	-	-	-	-	-	-	
Innsbruck-Land	-	-	-	-	-	-	-	-	
Kitzbühel	-	-	-	-	-	-	-	-	
Kufstein	-	-	-	-	-	-	-	-	
Landeck	-	-	-	-	-	-	-	-	
Lienz	-	-	-	-	-	-	-	-	
Reutte	-	-	-	-	-	-	-	-	
Schwaz	-	-	-	-	-	-	-	-	
Vorarlberg	6	28	187	90	97	117	62,6	99	
Bludenz	1	4	89	43	46	52	58,4	11	
Bregenz	4	19	88	44	44	55	62,5	65	
Dornbirn	-	-	-	-	-	-	-	-	
Feldkirch	1	5	10	3	7	10	100,0	23	
Wien	1.147	1.799	31.860	16.144	15.716	27.621	86,7	5.794	
Wien 1., Innere Stadt	14	22	373	183	190	345	92,5	82	
Wien 2., Leopoldstadt	77	130	2.323	1.162	1.161	2.035	87,6	463	
Wien 3., Landstraße	67	99	1.735	884	851	1.451	83,6	325	
Wien 4., Wieden	23	33	546	267	279	482	88,3	103	
Wien 5., Margareten	36	49	814	403	411	665	81,7	153	
Wien 6., Mariahilf	22	30	492	265	227	402	81,7	94	
Wien 7., Neubau	22	26	403	205	198	346	85,9	78	
Wien 8., Josefstadt	17	26	424	220	204	384	90,6	81	
Wien 9., Alsergrund	39	49	832	423	409	708	85,1	181	
Wien 10., Favoriten	127	211	3.806	1.965	1.841	3.302	86,8	669	
Wien 11., Simmering	51	81	1.517	751	766	1.345	88,7	245	
Wien 12., Meidling	61	98	1.726	849	877	1.452	84,1	302	
Wien 13., Hietzing	35	60	1.081	542	539	958	88,6	190	
Wien 14., Penzing	44	70	1.209	598	611	1.061	87,8	216	
Wien 15., Rudolfsheim-Fünfhaus	42	66	1.172	608	564	1.038	88,6	173	
Wien 16., Ottakring	59	85	1.435	727	708	1.227	85,5	242	
Wien 17., Hernals	29	36	601	315	286	549	91,3	103	
Wien 18., Währing	40	46	743	370	373	649	87,3	156	
Wien 19., Döbling	41	67	1.208	589	619	1.114	92,2	227	
Wien 20., Brigittenau	45	57	989	516	473	810	81,9	151	
Wien 21., Floridsdorf	90	154	2.746	1.420	1.326	2.316	84,3	536	
Wien 22., Donaustadt	109	196	3.688	1.858	1.830	3.196	86,7	675	
Wien 23., Liesing	57	108	1.997	1.024	973	1.786	89,4	349	

Q.: STATISTIK AUSTRIA. - 1) Gruppen bzw. Personal nach der geführten Form der Betreuungseinrichtung. - 2) Betreute Kinder nach der geführten Form der Betreuungsgruppe. - 3) Für das Bundesland Steiermark stehen seit dem Berichtsjahr 2018/19 keine vollständigen Angaben über das Geschlecht der Kinder und über die Einnahme eines Mittagessens zur Verfügung, die Werte wurden geschätzt.

Tabelle 26 - Ausgaben der öffentlichen Hand für Kindertagesheime ¹⁾ 2000 bis 2018, in 1.000 Euro

Ausgabengruppe	2000	2001	2002	2003	2004	2005	2006	2007
Insgesamt								
Ausgaben insgesamt	963.181,5	972.545,4	990.997,5	1.029.119,8	1.079.858,6	1.124.057,2	1.173.166,4	1.265.069,0
Personalaufwand	551.102,9	574.401,3	590.786,3	618.205,6	635.864,8	663.393,5	687.235,8	725.046,3
Sachaufwand	145.281,9	150.803,6	160.127,3	151.017,1	166.550,9	177.679,5	182.991,6	193.519,9
Investitionen	76.981,4	61.607,3	50.685,1	48.549,6	52.446,9	39.791,0	47.181,8	54.686,4
Darlehen, Tilgungen, Anzahlungen	21.858,9	22.851,2	24.265,5	23.671,8	28.309,4	29.965,4	24.619,9	23.032,7
Transfers an private gemeinnützige Einricht.	158.915,2	153.443,2	155.096,4	175.761,0	185.204,0	197.688,1	213.570,7	238.989,7
Transfers an private Haushalte	7.259,1	7.428,8	7.496,3	7.720,7	7.702,9	9.630,3	10.900,6	14.478,8
Sonstige Ausgaben	1.782,1	2.010,0	2.540,5	4.194,1	3.779,7	5.909,5	6.665,9	15.315,3
Bundesländer ohne Wien								
Ausgaben insgesamt	163.317,4	162.882,3	166.663,1	176.168,5	185.647,7	195.208,8	207.845,6	239.168,4
Personalaufwand	74.457,3	77.355,8	79.783,1	83.248,1	85.699,2	88.729,4	93.343,9	102.708,5
Sachaufwand	2.382,5	2.312,3	2.342,7	2.575,3	9.017,5	9.894,5	9.953,6	10.905,3
Investitionen	10,5	39,6	9,1	13,6	0,6	8,6	7,2	16,1
Darlehen, Tilgungen, Anzahlungen	-	-	-	1.000,0	1.500,0	1.500,0	1.500,0	1.500,0
Transfers an private gemeinnützige Einricht.	79.537,7	75.986,8	77.326,3	81.891,0	82.028,2	85.751,9	92.390,4	109.856,6
Transfers an private Haushalte	6.613,9	6.844,9	6.859,7	7.089,2	7.027,4	8.934,6	10.136,9	13.693,5
Sonstige Ausgaben	315,5	342,8	342,2	351,3	374,8	389,8	513,6	488,4
Gemeinden ohne Wien								
Ausgaben insgesamt	560.268,1	566.442,2	573.578,5	596.002,2	618.021,9	632.615,1	654.660,6	708.693,0
Personalaufwand	333.097,5	347.929,3	358.521,9	375.221,1	387.248,6	403.787,1	416.410,9	439.350,4
Sachaufwand	102.226,2	106.345,4	109.847,9	112.668,7	112.380,7	116.999,8	124.441,0	133.805,5
Investitionen	73.091,7	59.199,4	48.620,8	47.204,3	51.095,6	37.422,0	41.524,1	53.467,0
Darlehen, Tilgungen, Anzahlungen	21.858,9	22.851,2	24.265,5	22.671,8	26.809,4	28.465,4	23.119,9	21.532,7
Transfers an private gemeinnützige Einricht.	27.973,2	27.964,2	29.546,0	33.822,8	36.472,1	39.785,2	42.308,3	44.983,8
Transfers an private Haushalte	554,0	529,1	578,1	570,7	610,4	635,8	704,0	726,7
Sonstige Ausgaben	1.466,6	1.623,6	2.198,2	3.842,8	3.405,0	5.519,7	6.152,3	14.826,9
Wien								
Ausgaben insgesamt	239.596,0	243.220,9	250.755,9	256.949,2	276.189,0	296.233,4	310.660,2	317.207,7
Personalaufwand	143.548,1	149.116,2	152.481,3	159.736,5	162.916,9	170.877,0	177.480,9	182.987,4
Sachaufwand	40.673,3	42.145,8	47.936,7	35.773,1	45.152,7	50.785,2	48.597,0	48.809,1
Investitionen	3.879,2	2.368,2	2.055,2	1.331,6	1.350,6	2.360,3	5.650,5	1.203,2
Darlehen, Tilgungen, Anzahlungen	-	-	-	-	-	-	-	-
Transfers an private gemeinnützige Einricht.	51.404,3	49.492,2	48.224,1	60.047,2	66.703,7	72.151,0	78.872,1	84.149,3
Transfers an private Haushalte	91,2	54,8	58,5	60,8	65,1	59,9	59,7	58,6
Sonstige Ausgaben	-	43,6	-	-	-	-	-	-

Q.: STATISTIK AUSTRIA, Bildungsausgabenstatistik. - 1) Ordentliche und außerordentliche Ausgaben der Länder und Gemeinden für Kindergärten, Krabbelstuben, Kinderkrippen, Kinderhorte, sonstige Einrichtungen und Maßnahmen im Rahmen der vorschulischen Bildung und Schülerhorte; Gebarungsansätze 240 bis 250 der Landes- und Gemeinderechnungsabschlüsse gemäß Voranschlags- und Rechnungsabschlussverordnung (VRV) sowie weitere relevante Ansätze für das Kinderbetreuungswesen auf Landesebene wie Ausgaben im Rahmen der Jugendwohlfahrt und für Integrationsmaßnahmen oder Beiträge an Kindergartenbaufonds. Abweichend von den OECD-Vorgaben für internationale Datenmeldungen ohne fiktive Dienstgeberbeiträge und ohne Gegenrechnung der entsprechenden Ausgaben privater Haushalte, mit Ausgaben für Schülerhorte und Krippen. Bundesländer inkl. Kinderbetreuungs-einrichtungen in der Landeskrankenanstalt Vorarlberg. Gemeinden inkl. relevante Ausgaben des Kinder- und Jugend-Services Linz (KJS).

2008	2009	2010	2011	2012	2013	2014	2015	2016	2017	2018	Ausgabengruppe
Insgesamt											
1.462.492,3	1.683.528,4	1.874.881,1	1.925.292,4	1.979.708,0	2.080.664,0	2.238.646,7	2.329.779,5	2.486.010,0	2.613.442,0	2.680.840,8	Ausgaben insgesamt
786.483,4	865.162,5	929.555,7	967.612,7	1.014.037,8	1.050.574,8	1.097.538,0	1.152.112,5	1.217.348,0	1.275.302,4	1.335.997,0	Personalaufwand
209.372,6	227.215,6	231.326,5	246.108,8	263.589,4	273.294,8	285.678,4	294.410,7	307.123,1	326.474,9	331.983,1	Sachaufwand
137.158,5	180.796,9	173.278,1	136.358,1	104.900,4	116.087,1	146.526,9	137.724,3	159.478,6	199.443,7	186.016,7	Investitionen
22.152,0	24.500,4	32.689,0	34.684,6	38.824,7	33.103,3	43.326,4	37.974,7	44.291,3	39.049,0	42.412,2	Darlehen, Tilgungen, Anzahlungen
268.799,7	348.788,5	471.602,9	499.452,3	508.380,5	557.804,8	610.988,6	657.133,6	703.986,9	721.027,4	727.040,3	Transfers an private gemeinnützige Einricht.
19.551,7	18.795,7	16.121,0	17.038,4	16.618,4	16.896,8	21.414,2	21.105,8	22.115,3	20.230,5	18.174,7	Transfers an private Haushalte
18.974,4	18.268,9	20.307,8	24.037,4	33.356,9	32.902,4	33.174,1	29.317,8	31.666,8	31.914,1	39.216,8	Sonstige Ausgaben
Bundesländer ohne Wien											
267.209,7	320.159,6	360.126,8	357.405,9	376.635,2	381.701,2	405.986,0	429.299,3	467.812,8	472.887,2	473.966,8	Ausgaben insgesamt
119.983,6	138.580,5	146.946,2	153.301,1	159.746,5	163.389,6	168.910,7	176.432,2	183.095,2	188.076,0	196.270,5	Personalaufwand
4.440,0	5.317,2	3.084,1	5.390,1	9.762,6	6.231,1	7.013,9	7.382,3	8.230,1	8.140,8	8.358,8	Sachaufwand
20,7	33,2	40,0	26,7	10,5	36,2	15,7	2,9	25,1	31,3	-	Investitionen
3.300,0	3.300,0	3.300,0	950,0	-	-	-	-	-	-	-	Darlehen, Tilgungen, Anzahlungen
120.311,4	154.089,9	190.794,0	180.613,3	190.426,5	194.828,0	207.881,5	223.771,1	254.821,2	256.865,7	250.294,8	Transfers an private gemeinnützige Einricht.
18.640,3	17.856,5	15.226,1	16.076,9	15.747,7	15.486,5	20.314,4	19.968,1	20.328,4	18.547,5	16.915,6	Transfers an private Haushalte
513,8	982,4	736,5	1.047,6	941,5	1.729,8	1.849,8	1.742,8	1.312,9	1.225,9	2.127,1	Sonstige Ausgaben
Gemeinden ohne Wien											
850.254,4	963.272,9	993.805,2	1.008.179,7	1.026.915,8	1.067.131,7	1.159.983,7	1.201.612,2	1.299.423,0	1.397.525,9	1.443.646,6	Ausgaben insgesamt
474.780,5	522.505,2	555.062,3	576.551,8	605.696,1	631.510,8	660.604,0	696.676,1	741.029,1	786.157,3	828.905,0	Personalaufwand
153.344,3	167.612,3	164.622,4	177.806,6	190.419,5	200.541,0	216.055,5	220.563,5	235.139,1	249.395,4	257.984,6	Sachaufwand
133.616,5	176.547,5	167.377,9	131.854,9	90.337,8	93.512,7	124.020,8	124.928,8	147.565,4	186.046,2	165.604,4	Investitionen
18.852,0	21.200,4	29.389,0	33.734,6	38.824,7	33.103,3	43.326,4	37.974,7	43.666,5	38.409,5	41.757,7	Darlehen, Tilgungen, Anzahlungen
50.336,7	57.224,1	56.915,3	64.303,0	68.361,1	75.881,0	83.552,9	92.756,3	99.884,7	105.150,2	111.048,9	Transfers an private gemeinnützige Einricht.
863,9	896,8	867,0	939,1	861,2	1.410,3	1.099,8	1.137,8	1.784,4	1.679,1	1.256,2	Transfers an private Haushalte
18.460,6	17.286,5	19.571,3	22.989,8	32.415,4	31.172,6	31.324,3	27.575,0	30.353,9	30.688,3	37.089,7	Sonstige Ausgaben
Wien											
345.028,2	400.096,0	520.949,1	559.706,8	576.157,0	631.831,2	672.677,0	698.868,0	718.774,2	743.028,8	763.227,4	Ausgaben insgesamt
191.719,3	204.076,8	227.547,3	237.759,8	248.595,2	255.674,4	268.023,4	279.004,2	293.223,8	301.069,2	310.821,4	Personalaufwand
51.588,4	54.286,1	63.620,1	62.912,1	63.407,3	66.522,8	62.609,1	66.464,8	63.753,9	68.938,7	65.639,7	Sachaufwand
3.521,4	4.216,2	5.860,1	4.476,5	14.552,1	22.538,2	22.490,3	12.792,7	11.888,1	13.366,1	20.412,3	Investitionen
-	-	-	-	-	-	-	-	624,8	639,5	654,5	Darlehen, Tilgungen, Anzahlungen
98.151,7	137.474,5	223.893,6	254.536,0	249.592,9	287.095,8	319.554,2	340.606,3	349.281,1	359.011,4	365.696,7	Transfers an private gemeinnützige Einricht.
47,5	42,4	28,0	22,4	9,5	-	-	-	2,5	4,0	2,9	Transfers an private Haushalte
-	-	-	-	-	-	-	-	-	-	-	Sonstige Ausgaben

Tabelle 27 - Ausgaben der öffentlichen Hand für Kindertagesheime¹⁾ nach Bundesländern, in 1.000 Euro

Ausgabengruppe	Öster- reich	Burgen- land	Kärnten	Nieder- öster- reich	Ober- öster- reich	Salzburg	Steier- mark	Tirol	Vorarl- berg	Wien
2014										
Ausgaben insgesamt	2.238.646,7	72.496,0	111.725,1	421.947,3	358.088,4	123.518,0	247.509,4	143.575,7	87.109,8	672.677,0
Personalaufwand	1.097.538,0	46.032,4	47.460,4	287.023,2	141.624,2	68.344,0	109.921,3	78.413,5	50.695,8	268.023,4
Sachaufwand	285.678,4	11.069,0	15.685,8	61.704,5	45.499,1	13.408,0	49.424,0	16.508,7	9.770,3	62.609,1
Investitionen	146.526,9	5.232,1	6.251,3	30.235,8	20.674,7	14.314,2	15.120,5	24.073,9	8.134,0	22.490,3
Darlehen, Tilgungen, Anzahlungen	43.326,4	2.644,6	187,6	17.495,3	13.875,6	1.917,1	3.869,1	2.044,8	1.292,3	-
Transfers an private gemeinnütz. Einr.	610.988,6	3.159,4	41.041,0	17.143,0	128.080,4	24.893,6	54.124,2	7.018,4	15.974,5	319.554,2
Transfers an private Haushalte	21.414,2	4.294,5	38,4	4.431,4	539,5	390,1	1.606,2	10.071,2	42,9	-
Sonstige Ausgaben	33.174,1	63,9	1.060,7	3.914,1	7.795,1	251,0	13.444,1	5.445,3	1.199,9	-
2015										
Ausgaben insgesamt	2.329.779,5	75.300,4	111.551,4	431.816,4	390.475,7	130.050,8	250.679,3	144.262,8	96.774,8	698.868,0
Personalaufwand	1.152.112,5	47.433,6	49.617,1	299.998,8	149.878,3	72.421,1	114.687,6	84.314,2	54.757,6	279.004,2
Sachaufwand	294.410,7	10.236,6	15.548,5	64.463,7	49.464,3	13.698,6	48.177,7	15.615,5	10.741,1	66.464,8
Investitionen	137.724,3	7.508,0	3.026,1	28.938,8	33.470,2	9.131,7	13.741,0	19.945,8	9.170,1	12.792,7
Darlehen, Tilgungen, Anzahlungen	37.974,7	2.341,1	143,9	16.794,0	6.012,3	1.989,4	5.872,9	2.957,1	1.864,2	-
Transfers an private gemeinnütz. Einr.	657.133,6	3.085,1	42.211,2	15.431,6	142.266,2	32.166,0	55.357,7	7.047,2	18.962,4	340.606,3
Transfers an private Haushalte	21.105,8	4.434,3	37,2	4.126,1	587,7	245,6	1.523,1	10.122,8	28,9	-
Sonstige Ausgaben	29.317,8	261,7	967,6	2.063,4	8.796,6	398,4	11.319,4	4.260,2	1.250,6	-
2016										
Ausgaben insgesamt	2.486.010,0	78.569,7	116.554,3	453.593,0	412.559,6	149.166,1	294.920,2	160.509,2	101.363,8	718.774,2
Personalaufwand	1.217.348,0	50.286,9	51.094,8	313.172,9	157.325,5	81.315,7	120.022,6	91.277,6	59.628,4	293.223,8
Sachaufwand	307.123,1	10.808,4	16.460,4	66.140,3	54.069,2	15.711,6	50.750,0	18.110,5	11.318,8	63.753,9
Investitionen	159.478,6	6.210,2	4.758,2	34.288,0	34.985,5	14.241,5	19.603,2	24.716,8	8.787,1	11.888,1
Darlehen, Tilgungen, Anzahlungen	44.291,3	2.810,9	89,6	17.362,7	8.269,8	2.286,8	7.763,7	3.540,6	1.542,3	624,8
Transfers an private gemeinnütz. Einr.	703.986,9	3.623,9	42.894,4	16.535,0	148.216,2	34.723,1	82.285,2	7.844,4	18.583,5	349.281,1
Transfers an private Haushalte	22.115,3	4.557,0	32,2	3.736,1	1.181,7	501,1	1.654,9	10.297,6	152,1	2,5
Sonstige Ausgaben	31.666,8	272,3	1.224,8	2.358,0	8.511,7	386,3	12.840,5	4.721,7	1.351,6	-
2017										
Ausgaben insgesamt	2.613.442,0	82.380,2	125.143,5	473.949,3	430.152,9	161.950,8	309.897,4	169.006,4	117.932,7	743.028,8
Personalaufwand	1.275.302,4	52.937,6	51.323,5	322.914,0	166.693,1	85.917,0	125.257,3	105.056,6	64.134,3	301.069,2
Sachaufwand	326.474,9	11.459,9	17.560,2	68.990,3	56.624,2	17.277,5	55.065,7	18.523,3	12.035,1	68.938,7
Investitionen	199.443,7	6.911,8	5.486,4	44.152,0	38.734,7	20.578,9	28.767,7	23.482,1	17.963,8	13.366,1
Darlehen, Tilgungen, Anzahlungen	39.049,0	2.658,2	123,3	18.029,7	5.171,8	2.858,0	4.726,7	3.047,3	1.794,6	639,5
Transfers an private gemeinnütz. Einr.	721.027,4	3.701,5	48.979,1	15.440,0	153.712,6	34.107,5	77.745,7	8.156,4	20.173,2	359.011,4
Transfers an private Haushalte	20.230,5	4.481,7	30,3	3.267,4	1.139,2	823,1	1.550,5	8.516,7	417,6	4,0
Sonstige Ausgaben	31.914,1	229,5	1.640,7	1.156,1	8.077,2	388,8	16.783,8	2.223,9	1.414,1	-
2018										
Ausgaben insgesamt	2.680.840,8	80.885,2	127.156,2	494.841,2	429.746,2	155.077,8	314.201,9	181.830,1	133.874,8	763.227,4
Personalaufwand	1.335.997,0	55.820,2	53.480,3	339.060,0	172.601,4	92.165,7	130.810,1	109.671,7	71.566,1	310.821,4
Sachaufwand	331.983,1	11.557,7	17.703,5	73.993,7	57.065,9	18.246,9	54.663,1	19.847,0	13.265,7	65.639,7
Investitionen	186.016,7	2.687,1	4.061,9	42.382,9	30.510,3	11.921,4	23.426,8	28.117,5	22.496,5	20.412,3
Darlehen, Tilgungen, Anzahlungen	42.412,2	2.357,7	98,9	18.099,8	6.375,1	2.684,7	6.078,3	3.507,4	2.555,8	654,5
Transfers an private gemeinnütz. Einr.	727.040,3	3.714,1	49.612,3	16.132,4	155.007,3	29.541,4	76.480,9	8.647,6	22.207,8	365.696,7
Transfers an private Haushalte	18.174,7	4.549,8	29,7	3.032,4	730,9	123,6	1.536,0	7.721,6	447,9	2,9
Sonstige Ausgaben	39.216,8	198,7	2.169,8	2.140,0	7.455,4	394,0	21.206,6	4.317,2	1.335,1	-

Q.: STATISTIK AUSTRIA, Bildungsausgabenstatistik. - 1) Ordentliche und außerordentliche Ausgaben der Länder und Gemeinden nach Bundesländern für Kindergärten, Krabbelstuben, Kinderkrippen, Kinderhorte, sonstige Einrichtungen und Maßnahmen im Rahmen der vorschulischen Bildung und Schülerhorte, Gebarungsansätze 240 bis 250 der Landes- und Gemeinerechnungsabschlüsse gemäß Voranschlags- und Rechnungsabschlussverordnung (VRV) sowie weitere relevante Ansätze für das Kinderbetreuungswesen auf Landesebene wie Ausgaben im Rahmen der Jugendwohlfahrt und für Integrationsmaßnahmen oder Beiträge an Kindergartenbaufonds. Abweichend von den OECD-Vorgaben für internationale Datenmeldungen ohne fiktive Dienstgeberbeiträge und ohne Gegenrechnung der entsprechenden Ausgaben privater Haushalte, mit Ausgaben für Schülerhorte und Krippen.

Tabelle 28 - Kinder in Kindertagesheimen nach Kategorien von Öffnungszeiten¹⁾ 2019/20

Bundesland	Alter in vollendeten Lebensjahren zum 1.9.2019							
	0 bis 2 Jahre	3 bis 5 Jahre	0 Jahre	1 Jahr	2 Jahre	3 Jahre	4 Jahre	5 Jahre
	absolut							
Kinder in Kindertagesheimen insgesamt, ohne Hortgruppen²⁾								
Österreich	71.794	243.742	1.854	21.368	48.572	76.410	83.665	83.667
Burgenland	2.386	7.378	45	600	1.741	2.491	2.470	2.417
Kärnten	3.539	13.069	49	1.172	2.318	3.743	4.531	4.795
Niederösterreich	12.173	47.119	92	1.805	10.276	15.542	15.884	15.693
Oberösterreich	8.208	43.325	53	2.005	6.150	13.465	14.793	15.067
Salzburg	3.723	15.582	42	1.168	2.513	4.677	5.459	5.446
Steiermark ⁶⁾	5.704	29.637	114	1.756	3.834	8.295	10.643	10.699
Tirol	6.063	21.377	74	1.891	4.098	6.730	7.334	7.313
Vorarlberg	3.643	12.272	103	1.128	2.412	3.780	4.316	4.176
Wien	26.355	53.983	1.282	9.843	15.230	17.687	18.235	18.061
in halbtägiger Kinderbetreuung³⁾								
Österreich	2.834	13.877	23	656	2.155	4.063	4.908	4.906
Burgenland	82	75	1	22	59	30	18	27
Kärnten	28	326	-	4	24	79	117	130
Niederösterreich	389	2.448	2	19	368	777	845	826
Oberösterreich	611	1.947	4	128	479	545	697	705
Salzburg	212	326	1	64	147	101	110	115
Steiermark ⁶⁾	716	6.312	2	177	537	1.693	2.289	2.330
Tirol	195	479	2	59	134	167	157	155
Vorarlberg	537	1.900	5	157	375	656	651	593
Wien	64	64	6	26	32	15	24	25
in ganztägiger Kinderbetreuung⁴⁾								
Österreich	22.540	87.246	252	5.054	17.234	27.432	29.930	29.884
Burgenland	1.124	2.792	18	299	807	938	947	907
Kärnten	507	4.024	1	103	403	1.114	1.387	1.523
Niederösterreich	7.654	33.288	23	693	6.938	10.970	11.216	11.102
Oberösterreich	5.144	26.802	20	1.267	3.857	8.260	9.220	9.322
Salzburg	1.627	3.922	17	538	1.072	1.251	1.384	1.287
Steiermark ⁶⁾	2.112	6.336	43	686	1.383	1.780	2.239	2.317
Tirol	2.074	3.882	18	656	1.400	1.237	1.348	1.297
Vorarlberg	681	3.460	6	208	467	940	1.248	1.272
Wien	1.617	2.740	106	604	907	942	941	857
in VIF-konformer Kinderbetreuung⁵⁾								
Österreich	43.324	113.958	1.555	15.027	26.742	36.392	38.872	38.694
Burgenland	639	2.454	17	147	475	840	818	796
Kärnten	2.562	4.912	46	969	1.547	1.482	1.700	1.730
Niederösterreich	3.924	10.360	64	1.062	2.798	3.439	3.496	3.425
Oberösterreich	2.044	11.081	28	532	1.484	3.559	3.683	3.839
Salzburg	1.503	5.696	23	486	994	1.718	1.991	1.987
Steiermark ⁶⁾	2.679	14.746	67	847	1.765	4.241	5.283	5.222
Tirol	3.160	8.440	48	1.039	2.073	2.766	2.848	2.826
Vorarlberg	2.139	5.090	92	732	1.315	1.617	1.783	1.690
Wien	24.674	51.179	1.170	9.213	14.291	16.730	17.270	17.179
in Einrichtungen, die die unteren Grenzen der Vorgaben nicht erreichen								
Österreich	3.096	28.661	24	631	2.441	8.523	9.955	10.183
Burgenland	541	2.057	9	132	400	683	687	687
Kärnten	442	3.807	2	96	344	1.068	1.327	1.412
Niederösterreich	206	1.023	3	31	172	356	327	340
Oberösterreich	409	3.495	1	78	330	1.101	1.193	1.201
Salzburg	381	5.638	1	80	300	1.607	1.974	2.057
Steiermark ⁶⁾	197	2.243	2	46	149	581	832	830
Tirol	634	8.576	6	137	491	2.560	2.981	3.035
Vorarlberg	286	1.822	-	31	255	567	634	621
Wien	-	-	-	-	-	-	-	-

Q: STATISTIK AUSTRIA. - 1) Gliederung gemäß der Vereinbarung gem. Art. 15a B-VG über den Ausbau des institutionellen Kinderbetreuungsangebots, BGBl. I Nr. 85/2014; diese Vereinbarung ist mit Kindergartenjahr 2017/18 ausgelaufen, für die Zwecke der zeitlichen Vergleichbarkeit werden die dort angeführten Definitionen der Gliederungskategorien auch in der vorliegenden Tabelle verwendet. - 2) Öffentliche und private elementare Kinderbildungs- und -betreuungseinrichtungen für Kinder bis zum Schuleintritt sowie betriebliche elementare Kinderbildungs- und -betreuungsangebote; ohne Hortgruppen, in denen unter-6-Jährige (meist vorzeitig Eingeschulte) betreut werden. - 3) Jeweils mindestens 45 Wochen pro Jahr, 20 Stunden wöchentlich, werktags von Montag bis Freitag, durchschnittlich vier Stunden täglich. - 4) Jeweils mindestens 45 Wochen pro Jahr, 30 Stunden wöchentlich, werktags von Montag bis Freitag, durchschnittlich sechs Stunden täglich; mit Angebot von Mittagessen. - 5) Jeweils mindestens 47 Wochen pro Jahr, 45 Stunden wöchentlich, werktags von Montag bis Freitag, an vier Tagen wöchentlich 9,5 Stunden; mit Angebot von Mittagessen. - 6) Mit Berücksichtigung der im Sommer geöffneten Wochen von eigenen Sommerbetreuungseinrichtungen am Standort bestehender Einrichtungen.

Alter in vollendeten Lebensjahren zum 1.9.2019								Bundesland
0 bis 2 Jahre	3 bis 5 Jahre	0 Jahre	1 Jahr	2 Jahre	3 Jahre	4 Jahre	5 Jahre	
in %								
Kinder in Kindertagesheimen insgesamt, ohne Hortgruppen²⁾								
100,0	100,0	100,0	100,0	100,0	100,0	100,0	100,0	Österreich
100,0	100,0	100,0	100,0	100,0	100,0	100,0	100,0	Burgenland
100,0	100,0	100,0	100,0	100,0	100,0	100,0	100,0	Kärnten
100,0	100,0	100,0	100,0	100,0	100,0	100,0	100,0	Niederösterreich
100,0	100,0	100,0	100,0	100,0	100,0	100,0	100,0	Oberösterreich
100,0	100,0	100,0	100,0	100,0	100,0	100,0	100,0	Salzburg
100,0	100,0	100,0	100,0	100,0	100,0	100,0	100,0	Steiermark ⁶⁾
100,0	100,0	100,0	100,0	100,0	100,0	100,0	100,0	Tirol
100,0	100,0	100,0	100,0	100,0	100,0	100,0	100,0	Vorarlberg
100,0	100,0	100,0	100,0	100,0	100,0	100,0	100,0	Wien
in halbtägiger Kinderbetreuung³⁾								
3,9	5,7	1,2	3,1	4,4	5,3	5,9	5,9	Österreich
3,4	1,0	2,2	3,7	3,4	1,2	0,7	1,1	Burgenland
0,8	2,5	0,0	0,3	1,0	2,1	2,6	2,7	Kärnten
3,2	5,2	2,2	1,1	3,6	5,0	5,3	5,3	Niederösterreich
7,4	4,5	7,5	6,4	7,8	4,0	4,7	4,7	Oberösterreich
5,7	2,1	2,4	5,5	5,8	2,2	2,0	2,1	Salzburg
12,6	21,3	1,8	10,1	14,0	20,4	21,5	21,8	Steiermark ⁶⁾
3,2	2,2	2,7	3,1	3,3	2,5	2,1	2,1	Tirol
14,7	15,5	4,9	13,9	15,5	17,4	15,1	14,2	Vorarlberg
0,2	0,1	0,5	0,3	0,2	0,1	0,1	0,1	Wien
in ganztägiger Kinderbetreuung⁴⁾								
31,4	35,8	13,6	23,7	35,5	35,9	35,8	35,7	Österreich
47,1	37,8	40,0	49,8	46,4	37,7	38,3	37,5	Burgenland
14,3	30,8	2,0	8,8	17,4	29,8	30,6	31,8	Kärnten
62,9	70,6	25,0	38,4	67,5	70,6	70,6	70,7	Niederösterreich
62,7	61,9	37,7	63,2	62,7	61,3	62,3	61,9	Oberösterreich
43,7	25,2	40,5	46,1	42,7	26,7	25,4	23,6	Salzburg
37,0	21,4	37,7	39,1	36,1	21,5	21,0	21,7	Steiermark ⁶⁾
34,2	18,2	24,3	34,7	34,2	18,4	18,4	17,7	Tirol
18,7	28,2	5,8	18,4	19,4	24,9	28,9	30,5	Vorarlberg
6,1	5,1	8,3	6,1	6,0	5,3	5,2	4,7	Wien
in VIF-konformer Kinderbetreuung⁵⁾								
60,3	46,8	83,9	70,3	55,1	47,6	46,5	46,2	Österreich
26,8	33,3	37,8	24,5	27,3	33,7	33,1	32,9	Burgenland
72,4	37,6	93,9	82,7	66,7	39,6	37,5	36,1	Kärnten
32,2	22,0	69,6	58,8	27,2	22,1	22,0	21,8	Niederösterreich
24,9	25,6	52,8	26,5	24,1	26,4	24,9	25,5	Oberösterreich
40,4	36,6	54,8	41,6	39,6	36,7	36,5	36,5	Salzburg
47,0	49,8	58,8	48,2	46,0	51,1	49,6	48,8	Steiermark ⁶⁾
52,1	39,5	64,9	54,9	50,6	41,1	38,8	38,6	Tirol
58,7	41,5	89,3	64,9	54,5	42,8	41,3	40,5	Vorarlberg
93,6	94,8	91,3	93,6	93,8	94,6	94,7	95,1	Wien
in Einrichtungen, die die unteren Grenzen der Vorgaben nicht erreichen								
4,3	11,8	1,3	3,0	5,0	11,2	11,9	12,2	Österreich
22,7	27,9	20,0	22,0	23,0	27,4	27,8	28,4	Burgenland
12,5	29,1	4,1	8,2	14,8	28,5	29,3	29,4	Kärnten
1,7	2,2	3,3	1,7	1,7	2,3	2,1	2,2	Niederösterreich
5,0	8,1	1,9	3,9	5,4	8,2	8,1	8,0	Oberösterreich
10,2	36,2	2,4	6,8	11,9	34,4	36,2	37,8	Salzburg
3,5	7,6	1,8	2,6	3,9	7,0	7,8	7,8	Steiermark ⁶⁾
10,5	40,1	8,1	7,2	12,0	38,0	40,6	41,5	Tirol
7,9	14,8	0,0	2,7	10,6	15,0	14,7	14,9	Vorarlberg
0,0	0,0	0,0	0,0	0,0	0,0	0,0	0,0	Wien