



GEBÄUDE- UND WOHNUNGSZÄHLUNG

Hauptergebnisse Kärnten

Herausgegeben von STATISTIK AUSTRIA



Wien 2004

Auskünfte

Für schriftliche oder telefonische Anfragen steht Ihnen in der Statistik Austria der Allgemeine Auskunftsdienst unter der Adresse

Guglgasse 13
1110 Wien
Tel.: +43 (1) 711 28-7070
e-mail: info@statistik.gv.at
Fax: +43 (1) 715 68 28

zur Verfügung.

Web site

<http://www.statistik.at>

Herausgeber und Hersteller

STATISTIK AUSTRIA
Bundesanstalt Statistik Österreich
1110 Wien
Guglgasse 13

Für den Inhalt verantwortlich

Mag. Margareta Mahidi
Tel.: +43 (1) 711 28-7328
e-mail: margareta.mahidi@statistik.gv.at

Umschlagfoto

Cäcilia Novak

Kommissionsverlag

Verlag Österreich GmbH
1070 Wien
Kandlgasse 21
Tel.: +43 (1) 610 77-315
e-mail: order@verlagoesterreich.at

ISBN 3-902452-73-0

Das Produkt und die darin enthaltenen Daten sind urheberrechtlich geschützt. Alle Rechte sind der Statistik Österreich vorbehalten. Die Vervielfältigung und Verbreitung der Daten sowie deren kommerzielle Nutzung ist ohne deren vorherige schriftliche Zustimmung nicht gestattet. Weiters ist untersagt, die Daten ohne vorherige schriftliche Zustimmung der Statistik Österreich ins Internet zu stellen, und zwar auch bei unentgeltlicher Verbreitung. Eine zulässige Weiterverwendung ist jedenfalls nur mit korrekter Quellenangabe „STATISTIK AUSTRIA“ gestattet.

© STATISTIK AUSTRIA

Artikelnummer: 20-1020-01

Verkaufspreis Inland: € 29,00 (inkl. CD-ROM)

Wien 2004

Vorwort

Die hier vorliegenden Ergebnisse der Gebäude- und Wohnungszählung 2001, die gemeinsam mit der Volkszählung und der Arbeitsstättenzählung zum Stichtag 15. Mai 2001 durchgeführt worden war, bieten einen umfassenden und detailreichen Blick auf den Gebäude- und Wohnungsbestand Kärntens und dessen Nutzung und die Veränderungen im vorangegangenen Dezennium. Sie sind eine unerlässliche Datenquelle, wenn es um Fragen der qualitativen und quantitativen Versorgung mit Wohnraum, der Energienutzung oder der Raumordnung geht oder Marktchancen im Bauwesen oder verwandten Bereichen abzuschätzen sind.

Zum Erhebungsprogramm dieser Gebäude- und Wohnungszählung zählten neben Merkmalen, die ähnlich seit 1951 im Zehnjahresrhythmus erhoben wurden, wie die überwiegende Nutzung der Gebäude, die Eigentümerstruktur, die Wohnungsausstattung und -größen, auch ein aktualisierter Fragenblock zu Heizungsmerkmalen sowie Fragen zur Ermittlung vermieteter Eigentumswohnungen und nach befristeten Hauptmieten.

Als tiefste regionale Ebene enthält diese Publikation Daten zu allen Kärntner Gemeinden. Zusätzlich werden in Strukturtabellen die wichtigsten Merkmale miteinander verkreuzt dargestellt. Im Textteil werden einerseits Begriffe und Definitionen ausführlich beschrieben und andererseits die Ergebnisse erläutert. Angeschlossen ist eine CD-ROM, welche die gesamte Publikation im PDF-Format sowie zusätzlich die Tabellen im Excel-Format enthält.



Mag. Dr. Ewald Kutzenberger
Fachstatistischer Generaldirektor der STATISTIK AUSTRIA

Wien, im September 2004

Inhaltsverzeichnis

TEXTTEIL	9
BEGRIFFE, DEFINITIONEN, ERLÄUTERUNGEN	25
TABELLENTEIL	
Tabelle G1a: Gebäude nach Eigentümer des Gebäudes, Staatsangehörigkeit	41
Tabelle G1b: Gebäude nach Bauperiode	43
Tabelle G1c: Gebäude und Wohnungen nach Art des Wohngebäudes	45
Tabelle G1d: Nichtwohngebäude und deren Wohnungen nach überwiegender Nutzung des Gebäudes	47
Tabelle G2a: Wohnungen (Hauptwohnsitze) nach Wohnraumanzahl, Nutzfläche pro Bewohner, Anzahl der Bewohner	49
Tabelle G2b: Wohnungen (Hauptwohnsitze) nach Bauperiode	51
Tabelle G2c: Wohnungen (Hauptwohnsitze) und Bewohner nach Ausstattungskategorie der Wohnung	53
Tabelle G3a: Vergleich 1991-2001; Gebäude, darunter Gebäude mit Wohnungen, nach Wohnsitzangabe	55
Tabelle G3b: Vergleich 1991-2001; Wohnungen, darunter mit Hauptwohnsitzangabe, nach Ausstattungskategorie	57
Tabelle B1: Gebäude und Wohnungen nach Gebäudenutzung und Eigentümer des Gebäudes, Staatsangehörigkeit	59
Tabelle B2: Vergleich 1991-2001; Gebäude nach Wohnungsanzahl und Wohnungen sowie Bewohner nach Eigentümer des Gebäudes, Staatsangehörigkeit	60
Tabelle B3: Gebäude nach Gebäudenutzung und Zentralheizung	61
Tabelle B4a: Gebäude nach nachträglichen baulichen Maßnahmen, Eigentümer des Gebäudes, Staatsangehörigkeit	62
Tabelle B4b: Wohnungen nach nachträglichen baulichen Maßnahmen, Eigentümer des Gebäudes, Staatsangehörigkeit	66
Tabelle B5a: Wohnungen nach Eigentümer des Gebäudes, Staatsangehörigkeit, Wohngebäude, Wohnsitzangabe, Zeitvergleich	68
Tabelle B5b: Wohnungen nach Eigentümer des Gebäudes, Staatsangehörigkeit, Wohngebäude, Wohnsitzangabe, Bauperiode	69
Tabelle B6a: Wohnungen nach Art des Wohngebäudes, Lage, Größe, Ausstattungskategorie, Bauperiode	72
Tabelle B6b: Wohnungen (Hauptwohnsitze) nach Art des Wohngebäudes, Größe, Bauperiode, Ausstattungskategorie	73
Tabelle B7: Wohnungen (Hauptwohnsitze) und Bewohner nach Wohnraumanzahl, Ausstattungskategorie der Wohnung	75

Tabelle B8: Wohnungen (Hauptwohnsitze) nach Art des Wohngebäudes, Rechtsgrund für die Wohnungsbenützung, Eigentümer des Gebäudes, Ausstattungskategorie	76
Tabelle B9a: Wohnungen nach Eigentumswohnungsanteil, Anzahl der vom Wohnungseigentümer genützten Eigentumswohnungen, Wohnungsanzahl im Gebäude	78
Tabelle B9b: Wohnungen nach Eigentumswohnungsanteil, Rechtsgrund für die Wohnungsbenützung, Wohnungsanzahl im Gebäude	79
Tabelle B10: Wohnungen (Hauptwohnsitze) nach Wohnraumanzahl, angegebener Personenanzahl, Wohngebäude, Rechtsgrund für die Wohnungsbenützung	80
Tabelle B11: Wohnungen (Hauptwohnsitze) nach Wohnraumanzahl, Wohnräumen pro Bewohner, Nutzfläche pro Bewohner, angegebener Personenanzahl, Eigentümer des Gebäudes	83
Tabelle B12: Wohnungen (Hauptwohnsitze) nach Wohnraumanzahl, Wohnräumen pro Bewohner, Nutzfläche pro Bewohner, Ausstattungskategorie, Wohngebäude	84
Tabelle B13a: Wohnungen (Hauptwohnsitze) und Nutzfläche nach Art des Wohngebäudes, Heizungsart, Energieträger	86
Tabelle B13b: Wohnungen (Hauptwohnsitze) und Nutzfläche nach Art des Wohngebäudes, Heizungsart, Bauperiode	87
Tabelle B13c: Wohnungen (Hauptwohnsitze) und Nutzfläche nach Art des Wohngebäudes, Heizmaterial, Bauperiode	88

ANHANG

Anhang Übersicht 1	93
Anhang Übersicht 2	94
Anhang Übersicht 3	94
Liste der Gemeinden	95
Karte der Gemeindegrenzen	96
Publikationsverzeichnis	99



TEXTTEIL

Gebäude- und Wohnungszählung 2001: Hauptergebnisse Kärnten

Zum Stichtag der Gebäude- und Wohnungszählung 15. Mai 2001 wurden in Kärnten 162.000 Gebäude und 261.000 Wohnungen gezählt. 77% aller Gebäude waren Ein- und Zweifamilienhäuser, 8% größere Wohngebäude und 15% Gebäude, die hauptsächlich anderen Zwecken dienten. 222.000 Wohnungen waren Hauptwohnsitze, deren Durchschnittsfläche bei 96 m² lag. 84% dieser Wohnungen waren bestausgestattet – sie verfügten über eine Zentral- oder gleichwertige Heizung, Bad oder Duschnische und WC.

Vergleich 1991 und 2001

In Kärnten wurden 2001 162.000 Gebäude und 261.000 Wohnungen gezählt; gegenüber der letzten Vollerhebung 1991 entspricht das einer Zunahme von fast 13% bei den Gebäuden, sowie nahe 17% bei den Wohnungen (*Übersicht 1*). Im Rahmen der Wohnbaustatistik war alljährlich versucht worden, aufgrund der Zugangsmeldungen und einem Schätzwert für Abbrüche¹⁾ den Wohnungsbestand fortzuschreiben, was mit Ende 2001 für Kärnten einen Schätzwert von 250.000 Wohnungen ergab. Das im Vergleich zur GWZ etwas niedrigere Ergeb-

nis dieser Fortschreibung könnte durch eine Untererfassung bei der Zählung 1991²⁾ oder – weniger wahrscheinlich – bei der Wohnbaustatistik entstanden sein; eine abschließende Beurteilung bleibt einer genaueren Analyse nach dem Vorliegen der Ergebnisse sämtlicher Bundesländer vorbehalten.

Die relativ höchsten Zunahmen an Wohnungen weisen in Kärnten die Bezirke Klagenfurt-Land und Feldkirchen (nahe 20%) sowie die Landeshauptstadt Klagenfurt (18%) auf, während im Bezirk Villach-Land wie auch in der Stadt Villach mit je 14,7% die geringsten Wohnungszugänge zu verzeichnen sind. Unter dem Landesdurchschnitt liegt die Zunahme der Wohnungen noch in den Bezirken St. Veit an der Glan und Völkermarkt. Von den 37 Gemeinden mit hohen Wohnungszunahmen über 20% befinden sich rund ein Viertel im Bezirk Klagenfurt-Land, wobei mit Ausnahme von Feistritz im Rosental (verglichen mit 1991 weitaus vollständigere Erfassung der Wohnungen ohne Wohnsitz) sowie Schiefeling am See (2001: Erfassung der Nebenwohnsitze) auch bei Hauptwohnsitzen deutliche Zunahmen aufscheinen. Im

¹⁾ Basierend auf den Wohnungsabgangsmeldungen bei den Mikrozensus-Erhebungen. Siehe Statistische Nachrichten 12/2002, S. 961 f.

²⁾ Insbesondere im Bereich der Nebenwohnsitzwohnungen wurde 1991 von manchen Gemeinden die Einbeziehung von Personen mit Nebenwohnsitz in die Volkszählung unterlassen, vor allem wenn diese Personen nicht als Gemeindebürger mit Hauptwohnsitz „reklamierbar“ waren. Deren Wohnungen wurden mehrheitlich als Wohnungen „ohne Wohnsitzangabe“ erfasst, in manchen Fällen aber auch weggelassen.

Übersicht 1: Gebäude- und Wohnungsbestand 1991/2001

Bundesland	Gebäude			Wohnungen		
	1991	2001	Veränderung in %	1991	2001	Veränderung in %
Kärnten	143.929	162.075	12,6	223.267	260.541	16,7
Klagenfurt (Stadt)	17.013	19.085	12,2	42.441	50.106	18,1
Villach (Stadt)	10.028	11.238	12,1	25.522	29.281	14,7
Feldkirchen	8.712	10.165	16,7	11.920	14.245	19,5
Hermagor	6.717	7.217	7,4	7.995	9.329	16,7
Klagenfurt Land	17.525	20.383	16,3	21.350	25.590	19,9
St. Veit an der Glan	14.563	16.412	12,7	21.755	25.049	15,1
Spittal an der Drau	22.129	24.535	10,9	30.453	35.457	16,4
Villach Land	19.703	22.160	12,5	26.290	30.159	14,7
Völkermarkt	13.625	15.173	11,4	16.206	18.734	15,6
Wolfsberg	13.914	15.707	12,9	19.335	22.591	16,8

Q: Gebäude- und Wohnungszählungen 1991 und 2001.

Bundesland Kärnten gibt es nur zwei Gemeinden mit Wohnungsabgang, wobei für den Abgang in der Gemeinde Lesachtal (Bezirk Hermagor) eine geringere Erfassung von Wohnungen ohne Wohnsitz (bei gleichzeitigem Anstieg der Hauptwohnsitze) verantwortlich sein könnte, während in der Gemeinde Weitensfeld im Gurktal (Bezirk St. Veit an der Glan) auch bei Hauptwohnsitzen ein Rückgang von 5% zu verzeichnen ist (*Grafiken 1 und 2*).

Gebäudenutzung

77% aller Gebäude sind Ein- und Zweifamilienhäuser (in den Städten Klagenfurt und Villach mit 62% bzw. 64% etwas weniger). 8% Wohngebäude mit drei oder mehr Wohnungen (in der Landeshauptstadt und in Villach je 19%). 15% der Gebäude entfallen auf Nichtwohngebäude. In Klagenfurt

(19%), aber auch in Bezirk Hermagor (20%) ist der Anteil der Nichtwohngebäude deutlich höher als im Landesdurchschnitt.

57% aller Wohnungen liegen in Ein- und Zweifamilienhäusern; in den Bezirken Klagenfurt-Land und Völkermarkt sind es mehr als drei Viertel, in Klagenfurt und Villach rund 30%. Das hohe Gewicht dieser beiden Städte (30% aller Wohnungen Kärntens) bewirkt auch, dass 39% der Wohnungen des Bundeslandes in Mehrgeschoßwohnbauten (in der Landeshauptstadt nahe 68%, Villach 65%) liegen; nur in den Bezirken Hermagor, Klagenfurt-Land und Völkermarkt liegt der Anteil dieser Wohnungen mit einem Fünftel deutlich unter dem Landesdurchschnitt. 10.500 der Wohnungen Kärntens (4%) befinden sich in Gebäuden, die überwiegend anderen Zwecken dienen (*Übersicht 2*).

Übersicht 2: Gebäude- und Wohnungen 2001 nach Art des Gebäudes

Bundesland	Gebäude/ Wohnun- gen insge- samt	Wohngebäude				Nicht- wohn- gebäude
		mit 1 oder 2 Woh- nungen	mit 3 bis 10 Woh- nungen	mit 11 oder mehr Wohnun- gen	für Gemein- schaften	
Gebäude						
Kärnten	162.075	123.694	10.717	2.408	264	24.992
Klagenfurt (Stadt)	19.085	11.738	2.720	910	55	3.662
Villach (Stadt)	11.238	7.198	1.652	518	18	1.852
Feldkirchen	10.165	8.130	481	66	20	1.468
Hermagor	7.217	5.398	343	22	21	1.433
Klagenfurt Land	20.383	16.778	760	78	28	2.739
St. Veit an der Glan	16.412	12.839	1.123	181	24	2.245
Spittal an der Drau	24.535	18.812	1.320	265	27	4.111
Villach Land	22.160	17.740	1.104	113	32	3.171
Völkermarkt	15.173	12.255	514	75	26	2.303
Wolfsberg	15.707	12.806	700	180	13	2.008
Wohnungen						
Kärnten	260.541	148.302	58.168	42.783	776	10.512
Klagenfurt (Stadt)	50.106	14.250	16.212	17.625	305	1.714
Villach (Stadt)	29.281	8.986	9.597	9.409	211	1.078
Feldkirchen	14.245	9.588	2.363	1.581	8	705
Hermagor	9.329	6.651	1.520	341	32	785
Klagenfurt Land	25.590	19.455	3.874	1.212	16	1.033
St. Veit an der Glan	25.049	15.132	6.263	2.916	40	698
Spittal an der Drau	35.457	22.736	6.464	4.348	52	1.857
Villach Land	30.159	21.681	5.542	1.819	18	1.099
Völkermarkt	18.734	14.339	2.456	1.039	54	846
Wolfsberg	22.591	15.484	3.877	2.493	40	697

Q: Gebäude- und Wohnungszählung 2001.

Veränderung des Gebäudebestandes in Kärnten 1991 bis 2001

Grafik 1

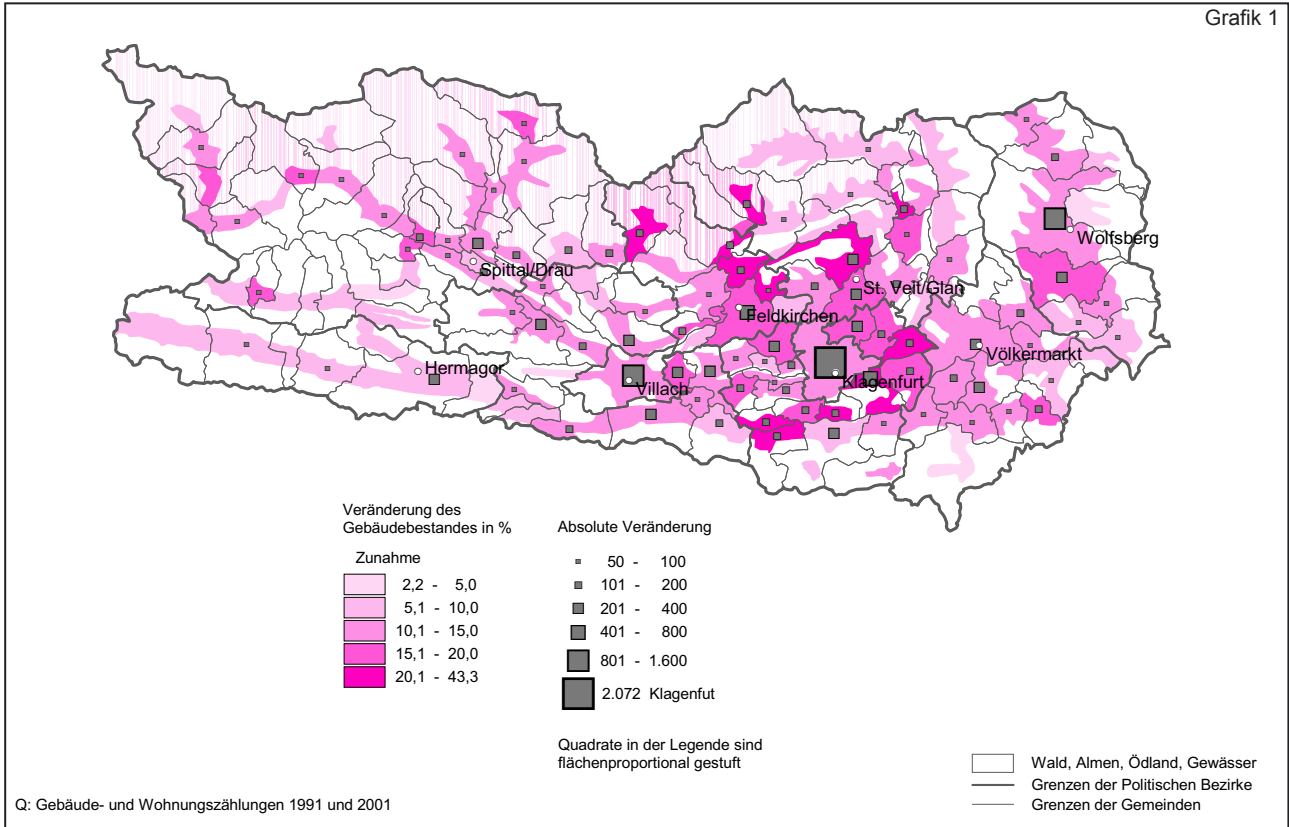

Veränderung des Wohnungsbestandes in Kärnten 1991 bis 2001

Grafik 2

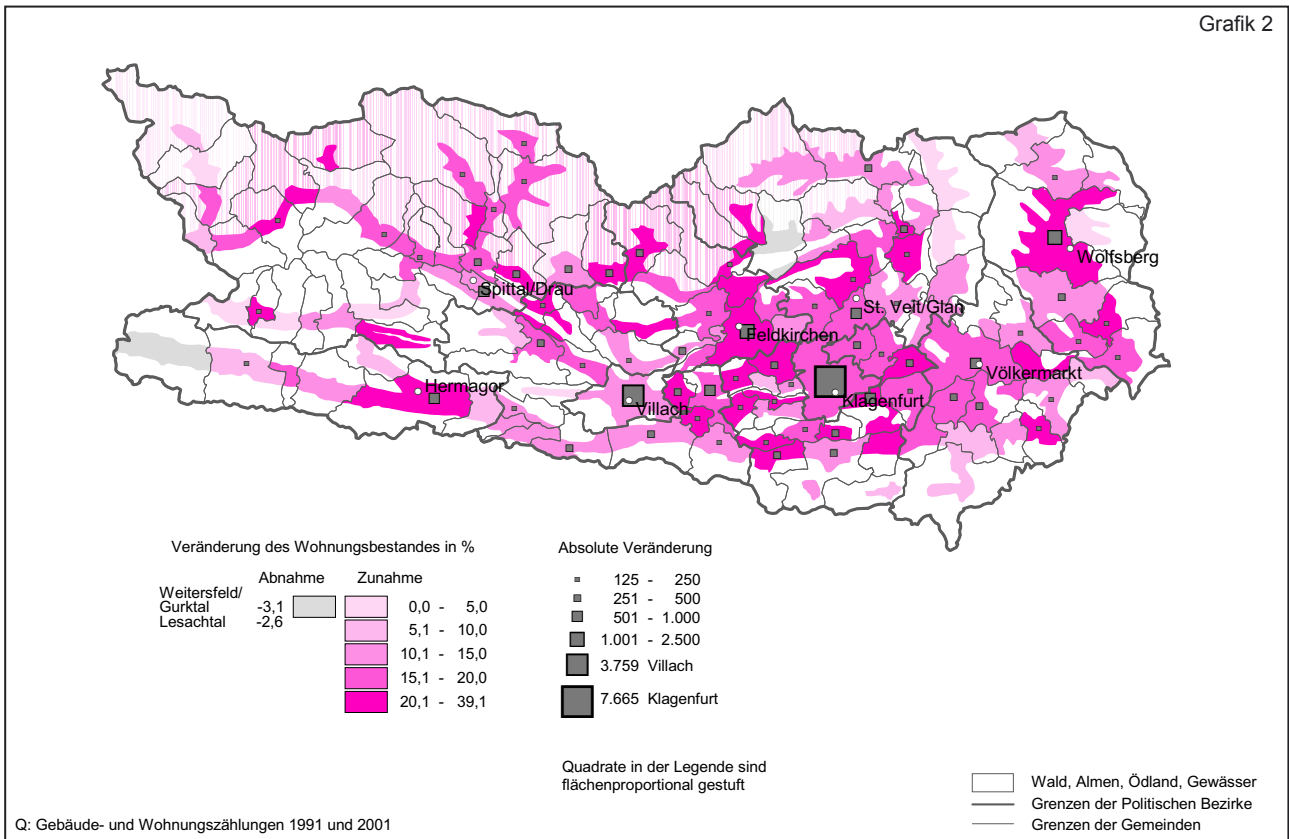

Innerhalb der Kategorie der Nichtwohngebäude stellt in Kärnten die Restkategorie der „Sonstigen Gebäude“ mit 31% die größten Gruppe dar, gefolgt von „Werkstätten, Industrie- und Lagerhallen“ mit 23% und „Hotels oder ähnliche Gebäude“ mit 21%. Auf „Bürogebäude“ und „Gebäude für den Groß- oder Einzelhandel“ entfallen jeweils rund 10%. Den höchsten Anteil erreichen Beherbergungsbetriebe im Bezirk Spittal (32%); verhältnismäßig große Bedeutung haben diese Gebäude auch in den Bezirken im Kärntner Seengebiet wie Feldkirchen, Klagenfurt-Land, Hermagor und Villach-Land, aber auch Völkermarkt (zwischen 30 und 23%). Bürogebäude überschreiten nur in Klagenfurt (19%) und Villach den Landesdurchschnitt (*Übersicht 3*).

Gebäudeeigentümer

156.000 Gebäude (96,3%) stehen im Alleineigentum von inländischen Personen, Einrichtungen oder Unternehmen; von diesen sind 90,3% im Alleineigentum von Privatpersonen. Der Anteil von 2,6% des Eigentums der „öffentlichen Hand“ ist gegenüber 1991 und 1981 (3,1%) geringer (ohne tabellarischen Nachweis). Nur 3,7% aller Gebäude befinden sich nicht im Alleineigentum von Österreichern, 3,0% stehen im Mit- oder Alleineigentum von Angehörigen anderer EU-Staaten (*Übersicht 4*).

Wohnsitzangabe

Die Wohnsitzangabe für die Wohnung ergibt sich aus der Volkszählung und spiegelt die Meldesituation zum Stichtag wider (*Übersicht 5*). In 222.000 Wohnungen (85% der Wohnungen Kärntens) hatte 2001 zumindest eine Person ihren Hauptwohnsitz (HWS-Wohnungen), zusätzlich konnten auch Nebenwohnsitze gegeben sein.

Die Zahl der Wohnungen mit Nebenwohnsitzangabe, in denen keine Person einen Hauptwohnsitz, jedoch eine oder mehrere Personen einen Nebenwohnsitz hatten, war 2001 durch die Angleichung an die Nebenwohnsitzmeldungen mit 10.100 rund doppelt so hoch als 1991 (rund 4.900).

Die Zahl der Wohnungen ohne Wohnsitzangabe (weder Haupt- noch Nebenwohnsitzer) ist seit 1991 von 22.900 auf 28.200 angestiegen.³⁾

Diese Zahl darf jedoch nicht als unmittelbare Ersatzgröße für leer stehende Wohnungen verwendet werden, da die mangelnde Wohnsitzangabe nur aussagt, dass in dieser Wohnung niemand

³⁾ Vermutlich verschob sich ein Teil der 1991 ohne Wohnsitzangabe gemeldeten Wohnungen durch die für sie vorliegende Meldung mindestens einer Person mit Nebenwohnsitz zum Segment der Nebenwohnsitz-Wohnungen, während wieder andere Wohnungen ohne Wohnsitzangabe erstmalig in die Zählung einfließen.

Übersicht 3: Nichtwohngebäude 2001 nach überwiegender Nutzung

Bundesland	Nichtwohngebäude zusammen	Hotel oder ähnliches Gebäude	Bürogebäude	Gebäude für		Werkstätte, Industrie- oder Lagerhalle	Gebäude für Kultur, Freizeit, Bildung	Sonstiges Gebäude
				Groß- oder Einzelhandel	Verkehrs- oder Nachrichtenwesen			
Anteil in %								
Kärnten	24.992	21,1	9,4	10,6	1,0	22,6	4,0	31,3
Klagenfurt (Stadt)	3.662	5,7	19,0	16,0	1,3	28,9	4,5	24,7
Villach (Stadt)	1.852	14,4	15,2	18,5	1,1	25,2	5,3	20,3
Feldkirchen	1.468	29,8	7,3	10,0	0,9	18,9	2,8	30,3
Hermagor	1.433	26,4	4,5	7,6	1,0	20,1	3,1	37,1
Klagenfurt Land	2.739	29,8	6,5	6,5	0,4	18,3	3,5	35,0
St. Veit an der Glan	2.245	12,8	8,6	10,8	1,4	27,3	5,7	33,4
Spittal an der Drau	4.111	32,0	6,8	8,9	1,2	18,2	3,9	29,0
Villach Land	3.171	24,4	7,3	7,4	0,9	23,1	3,6	33,2
Völkermarkt	2.303	22,8	6,3	8,1	0,8	19,8	3,7	38,5
Wolfsberg	2.008	13,1	8,2	12,3	1,0	25,6	3,8	35,9

Q: Gebäude- und Wohnungszählung 2001.

Übersicht 4: Gebäude 2001 nach Eigentümer des Gebäudes, Staatsangehörigkeit

Bundesland	Gebäude insgesamt	Alleineigentum von Inländern						Mit- oder Alleineigentum	
		Privatperson/en	Bund, Land oder Gemeinde	Andere öffentl.-rechtl. Körperschaft	Gemeinnützige Bauvereinigung	Sonstige Unternehmen	Andere Eigentümer (z.B. Verein)	Ausländer	darunter EU-Ausländer
		Anteil in % (Inländer=100%)						Anteil in % (Insgesamt=100%)	
Kärnten	162.075	90,3	2,6	1,2	2,3	3,2	0,5	3,7	3,0
Klagenfurt (Stadt)	19.085	83,4	4,1	1,1	4,8	5,9	0,6	2,6	1,9
Villach (Stadt)	11.238	80,3	3,0	0,7	8,0	7,0	0,9	3,9	2,9
Feldkirchen	10.165	93,1	1,7	1,1	1,3	2,4	0,4	4,2	3,7
Hermagor	7.217	90,8	2,6	1,7	1,2	2,7	1,0	5,0	4,5
Klagenfurt Land	20.383	94,3	1,6	0,9	1,1	1,7	0,4	4,0	3,3
St. Veit an der Glan	16.412	89,2	3,2	1,8	2,6	2,7	0,4	2,4	2,0
Spittal an der Drau	24.535	91,2	2,8	1,0	1,5	2,9	0,5	4,6	4,2
Villach Land	22.160	91,9	2,1	1,1	1,5	2,8	0,5	5,3	4,5
Völkermarkt	15.173	93,8	2,1	1,4	0,7	1,5	0,4	2,8	2,1
Wolfsberg	15.707	92,6	2,2	0,9	1,4	2,6	0,3	2,0	1,2

Q: Gebäude- und Wohnungszählung 2001.

gemeldet ist (de jure). Die (de facto) Nutzung der Wohnung kann zum Stichtag eingeschränkt sein, z.B. infolge von Renovierungen, Verlassenschaftsabwicklungen oder noch nicht gegebenem Neu-Bezug, obwohl bereits die neuen Wohnungsinhaber (Mieter, Käufer) feststehen. Des Weiteren fallen

auch Ferienwohnungen von Privatvermietern in diese Kategorie.

Die mit Hauptwohnsitz in Wohnungen gemeldeten 550.000 Personen stellen die nachfolgend als „Bewohner von Wohnungen“ bezeichneten 98,3% der gesamten Wohnbevölkerung Kärntens dar (559.400 Personen).

Übersicht 5: Wohnungen 2001 nach Wohnsitzangabe

Bundesland	Wohnungen insgesamt	Mit Hauptwohnsitzangabe	Nur mit Nebenwohnsitzangabe	Ohne Wohnsitzangabe
		Anteil in %		
Kärnten (Absolutzahlen)	260.541	222.279	10.106	28.156
Klagenfurt (Stadt)	50.106	85,0	4,9	10,1
Villach (Stadt)	29.281	87,8	3,3	8,8
Feldkirchen	14.245	77,7	5,7	16,6
Hermagor	9.329	74,8	4,2	21,0
Klagenfurt Land	25.590	84,8	3,9	11,2
St. Veit an der Glan	25.049	88,8	2,7	8,6
Spittal an der Drau	35.457	84,9	4,4	10,7
Villach Land	30.159	82,9	4,1	13,0
Völkermarkt	18.734	85,9	3,2	10,9
Wolfsberg	22.591	92,2	1,7	6,2

Q: Gebäude- und Wohnungszählung 2001.

1,7% der Wohnbevölkerung leben in Einrichtungen wie Heimen oder in Personal- oder ähnlichen Gemeinschaftsunterkünften oder in sonstigen Privatunterkünften, welche durch fehlende Küche/Kochnische nicht der Wohnungsdefinition entsprechen.⁴⁾

Mehr als vier Fünftel aller Wohnungen in Ausstattungskategorie A

82% aller Wohnungen verfügen über Zentral- oder gleichwertige Heizung, Bad/Dusche und WC innerhalb der Wohnung; bei den HWS-Wohnungen

⁴⁾ Eine Teilgruppe der Personen in Heimen stellen die Personen dar, die in solchen Einrichtungen in „Wohnungen“ leben. Bei den Bewohnern von Wohnungen werden sie in diesem Artikel aber mitgezählt.

Übersicht 6: Wohnungen (Hauptwohnsitze) und Bewohner 2001 nach Ausstattungskategorie

Bundesland	Wohnungen (Hauptwohnsitze) insgesamt	Ausstattungskategorie			
		Zentralheizung u.ä., Bad/ Dusche, WC (A)	Bad/Dusche, WC (B)	WC und Wasser- entnahme i.d. Wohnung (C)	Kein(e) WC/ Wasser- installation i.d. Wohnung (D)
		Anteil in %			
Wohnungen					
Kärnten	222.279	83,6	13,9	0,9	1,6
Klagenfurt (Stadt)	42.574	87,3	10,4	0,6	1,7
Villach (Stadt)	25.717	85,0	13,1	0,8	1,1
Feldkirchen	11.068	81,8	15,5	1,1	1,7
Hermagor	6.980	83,3	14,5	1,1	1,1
Klagenfurt Land	21.710	84,8	13,0	0,8	1,5
St. Veit an der Glan	22.241	82,2	14,9	1,1	1,8
Spittal an der Drau	30.102	77,5	19,7	1,2	1,6
Villach Land	25.004	82,3	15,5	1,0	1,2
Völkermarkt	16.094	83,3	13,6	0,9	2,2
Wolfsberg	20.789	86,5	10,5	1,1	2,0
Bewohner					
Kärnten	549.966	85,6	12,7	0,6	1,1
Klagenfurt (Stadt)	88.933	88,1	10,2	0,4	1,3
Villach (Stadt)	55.580	86,9	11,8	0,6	0,8
Feldkirchen	29.606	84,3	13,9	0,7	1,1
Hermagor	19.506	85,4	13,2	0,7	0,7
Klagenfurt Land	55.489	87,1	11,4	0,5	1,0
St. Veit an der Glan	57.432	84,3	13,8	0,7	1,2
Spittal an der Drau	80.721	79,8	18,3	0,7	1,1
Villach Land	63.667	84,9	13,6	0,7	0,8
Völkermarkt	43.013	86,5	11,5	0,6	1,5
Wolfsberg	56.019	89,2	8,9	0,6	1,3

Q: Gebäude- und Wohnungszählung 2001.

Übersicht 7: Wohnungen (Hauptwohnsitze) und Bewohner 2001 nach Wohnraumanzahl und Wohnungsausstattung

Wohnungsausstattung	Wohnungen (Hauptwohnsitze) insgesamt		Wohnraumanzahl					
			1 oder 2		3 bis 5		6 oder mehr	
	Woh- nungen	Be- wohner	Woh- nungen	Be- wohner	Woh- nungen	Be- wohner	Woh- nungen	Be- wohner
	Absolutzahlen		Anteil in %					
Insgesamt (Kärnten)	222.279	549.966	12,1	7,0	64,7	61,8	23,1	31,2
Ausstattungskategorie ¹⁾								
Zentralheizung u.ä., Bad/Dusche, WC (A)	185.856	470.613	10,7	6,0	64,3	60,7	25,1	33,2
Bad/Dusche, WC (B)	30.835	69.913	15,6	10,2	69,6	68,9	14,8	20,8
WC und Wasserentnahme i.d Whg. (C)	2.051	3.316	35,1	27,9	59,5	63,9	5,5	8,2
Kein(e) WC/Wasserinstallation i.d. Whg. (D)	3.537	6.124	44,9	34,1	50,9	58,5	4,2	7,4
Fehlende Ausstattung								
Kein(e) Bad/Duschecke	4.228	6.694	42,9	34,6	52,9	58,7	4,1	6,7
Kein WC in der Wohnung	3.537	6.124	44,9	34,1	50,9	58,5	4,2	7,4
Keine Zentralheizung in der Wohnung	34.359	75.741	18,0	11,8	68,2	68,4	13,7	19,8
Kein Wasseranschluss	395	588	57,5	49,3	39,7	45,7	2,8	4,9

Q: Gebäude- und Wohnungszählung 2001. - ¹⁾ Kombination aus vorhandenen Ausstattungselementen.

Übersicht 8: Wohnungen (Hauptwohnsitze) 2001 nach Wohnraumanzahl¹⁾ und Nutzfläche pro Bewohner

Anzahl der Personen	Wohnungen insgesamt			1 oder 2 Wohnräume		
	Wohnungen	Räume pro Person	m ² pro Person	Wohnungen	Räume pro Person	m ² pro Person
Insgesamt (Kärnten)	222.279	1,8	38,7	26.945	1,2	32,0
1 Person	68.334	3,4	72,9	19.162	1,6	43,5
2 Personen	61.004	2,1	46,2	5.344	0,9	24,9
3 Personen	40.094	1,6	35,0	1.484	0,6	17,9
4 Personen	34.785	1,3	29,0	684	0,5	13,9
5 Personen	11.674	1,1	25,3	184	0,4	11,8
6 Personen	4.141	1,0	23,0	54	0,3	9,0
7 Personen	1.491	1,0	21,7	19	0,3	7,4
8 oder mehr Personen	756	0,8	18,7	14	0,2	5,5
Anzahl der Personen	3 bis 5 Wohnräume			6 oder mehr Wohnräume		
	Wohnungen	Räume pro Person	m ² pro Person	Wohnungen	Räume pro Person	m ² pro Person
Insgesamt (Kärnten)	143.915	1,7	37,1	51.419	2,1	43,3
1 Person	43.320	3,7	77,6	5.852	6,7	134,7
2 Personen	44.482	2,0	43,1	11.178	3,4	68,8
3 Personen	27.471	1,4	31,0	11.139	2,3	47,1
4 Personen	21.112	1,1	24,7	12.989	1,7	36,8
5 Personen	5.504	0,9	20,0	5.986	1,4	30,6
6 Personen	1.472	0,7	17,0	2.615	1,2	26,7
7 Personen	379	0,6	15,4	1.093	1,1	24,1
8 oder mehr Personen	175	0,5	12,7	567	0,9	20,9

Q: Gebäude- und Wohnungszählung 2001. - ¹⁾ Inklusive Küchen ab 4 m² und Wohnküchen.

ist der Anteil mit 84% etwas höher. Von den Bewohnern leben 86% in Kategorie-A-Wohnungen (*Übersicht 6*).

Nur 11% dieser bestausgestatteten Wohnungen haben ein oder zwei Wohnräume, 64% verfügen über drei bis fünf Wohnräume und 25% haben sogar sechs oder mehr Wohnräume (*Übersicht 7*).

1,8 Räume pro Person

Werden Küchen mit 4 m² oder größer als Wohnräume mitgezählt, so wie es international üblich ist, so entfällt im Durchschnitt auf jeden Bewohner mindestens ein Wohnraum, auch wenn sechs bzw. sieben Personen in der entsprechenden Wohnung leben; nur für noch größere Haushalte steht nicht ganz ein Raum für jede Person zur Verfügung (*Übersicht 8*); dennoch gibt es in Kärnten etwa 7.800 Wohnungen mit nur ein oder zwei Wohnräumen, die von zwei oder mehr Personen bewohnt werden, deren Bewohner jeweils weniger als einen Wohnraum zur Verfügung haben.

Wohnungsgröße

Die Unterschiede der Wohnungsgrößen in Ein- und Zweifamilienhäusern (129.300 HWS-Wohnungen) bzw. in Geschosswohnbauten (85.400 HWS-Wohnungen) zeigt *Grafik 3*. Im Eigenheimbereich ist damit ein Drittel der Wohnungen 130 und mehr m² groß; im Geschosswohnbau sind es hingegen nur 2,3%.

Die Durchschnittsgröße aller Wohnungen belief sich 2001 auf 93 m². Die Durchschnittsgröße der HWS-Wohnungen wies mit 96 m² gegenüber 1991 (90 m²) eine Zunahme um 6 m² auf.⁵⁾ Um etwa 20 m² kleiner sind Wohnungen mit Nebenwohnsitz (76 m²) oder ohne Wohnsitz (74 m²).

In zwei Bezirken Kärntens (Klagenfurt-Land und Völkermarkt) lag die Durchschnittsgröße (alle Wohnungen) knapp über 100 m²; deutlich unter dem

⁵⁾ Der Größenzuwachs war damit seit der Zählung 1981 leicht rückläufig (von der HWZ 1981 zur HWZ 1991 waren es noch 8 m²).

Kärnten: Wohnungen (Hauptwohnsitze) 2001 nach Art des Wohngebäudes und Nutzfläche

Grafik 3

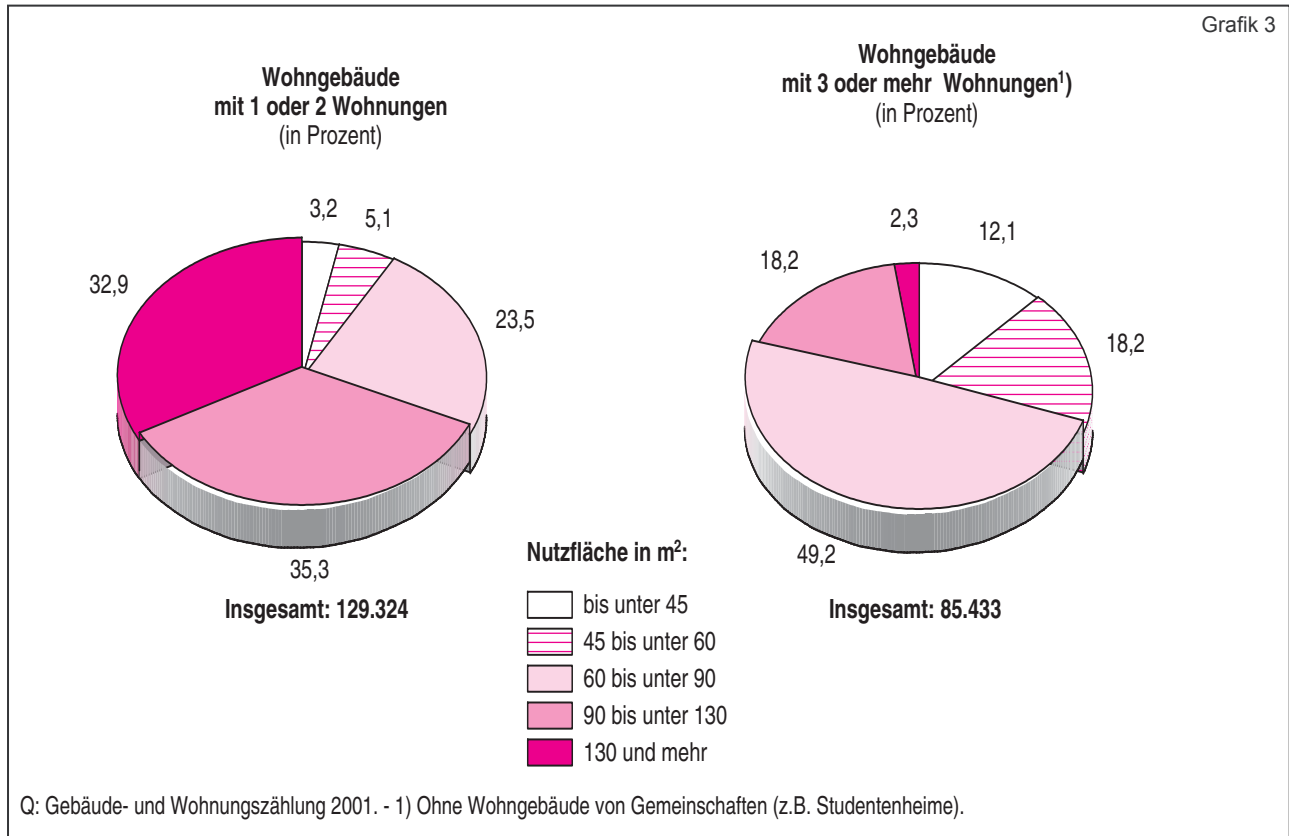

Übersicht 9a: Durchschnittliche Nutzfläche der Wohnungen 2001 nach Wohnsitzangabe

Bundesland	Insgesamt	Mit Hauptwohnsitzangabe	Nur mit Nebenwohnsitzangabe	Ohne Wohnsitzangabe
Kärnten	92,6	95,7	76,3	74,1
Klagenfurt (Stadt)	81,3	83,7	62,2	70,1
Villach (Stadt)	83,6	85,4	65,2	71,8
Feldkirchen	94,7	100,8	75,5	72,7
Hermagor	97,0	106,7	87,8	64,0
Klagenfurt Land	102,5	105,6	89,2	84,0
St. Veit an der Glan	94,5	96,4	82,1	79,0
Spittal an der Drau	96,0	99,5	81,7	74,3
Villach Land	95,7	99,8	82,8	73,8
Völkermarkt	100,4	103,8	87,9	78,0
Wolfsberg	96,8	98,6	79,4	75,8

Q: Gebäude- und Wohnungszählung 2001.

Übersicht 9b: Durchschnittliche Nutzfläche der Wohnungen (Hauptwohnsitze) 2001 nach Ausstattung

Bundesland	Insgesamt (Hauptwohnsitze)	Zentralheizung u.ä., Bad/Dusche, WC ('A')	Bad/Dusche, WC ('B')	WC und Wasserentnahme i.d. Whg. ('C')	Kein(e) WC/Wasserinstallation i.d. Whg. ('D')
Kärnten	95,7	99,3	80,7	61,8	54,5
Klagenfurt (Stadt)	83,7	86,3	69,2	58,1	46,5
Villach (Stadt)	85,4	88,9	68,5	55,2	43,3
Feldkirchen	100,8	105,1	85,2	66,3	57,3
Hermagor	106,7	109,5	97,0	68,8	62,4
Klagenfurt Land	105,6	109,8	86,5	61,1	54,7
St. Veit an der Glan	96,4	100,3	82,0	60,3	55,4
Spittal an der Drau	99,5	104,2	86,7	64,2	57,7
Villach Land	99,8	103,8	83,7	62,4	60,4
Völkermarkt	103,8	108,6	82,8	67,4	63,0
Wolfsberg	98,6	102,5	78,1	61,4	56,9

Q: Gebäude- und Wohnungszählung 2001.

Übersicht 9c: Durchschnittliche Nutzfläche der Wohnung (Hauptwohnsitze) 2001 nach Rechtsgrund

Bundesland	Insgesamt (Hauptwohnsitze)	Hauptmiete befristet	Hauptmiete unbefristet	Eigenbenützung durch Gebäudeeigentümer	Eigenbenützung durch Wohnungseigentümer	Dienst- oder Naturalwohnung	Sonstiges Rechtsverhältnis
Durchschnittliche Nutzfläche pro Wohnung in m²							
Kärnten	95,7	70,7	70,3	119,3	87,5	79,4	79,7
Klagenfurt (Stadt)	83,7	63,6	68,4	117,7	86,6	76,8	77,1
Villach (Stadt)	85,4	67,6	71,4	118,4	89,4	81,5	82,5
Feldkirchen	100,8	74,4	71,4	119,2	85,3	81,5	77,9
Hermagor	106,7	79,5	73,9	122,2	86,4	78,5	83,2
Klagenfurt Land	105,6	81,4	72,8	120,9	90,4	79,9	81,9
St. Veit an der Glan	96,4	76,3	68,9	121,4	85,1	82,3	81,5
Spittal an der Drau	99,5	71,8	71,4	120,7	89,8	75,3	78,2
Villach Land	99,8	77,1	72,6	115,9	90,5	84,5	79,2
Völkermarkt	103,8	78,5	71,1	118,5	92,9	83,6	81,9
Wolfsberg	98,6	75,0	69,1	118,9	85,4	83,3	77,3

Q: Gebäude- und Wohnungszählung 2001.

Übersicht 10: Wohnungen (Hauptwohnsitze) 2001: Rechtsgrund

Rechtsgrund, Eigentümer des Gebäudes ¹⁾	Wohnungen (Hauptwohnsitze)		
	Insgesamt	Mietverhältnis	
		befristet	unbefristet
	Absolutzahlen	Anteil in %	
Insgesamt (Kärnten)	222.279	9.576	65.326
Eigenbenützung durch den Gebäudeeigentümer	104.439	-	-
Eigenbenützung durch den Wohnungseigentümer	15.310	-	-
Hauptmiete (auch Genossenschaftswohnungen ¹⁾)	74.902	12,8	87,2
Eigentümer des Gebäudes			
Privatperson(en)	25.449	33,3	66,7
Gebietskörperschaft	11.209	1,9	98,1
Gemeinnützige Bauvereinigung	27.028	1,1	98,9
Sonstige juristische Person	11.216	5,2	94,8
Dienst- oder Naturalwohnung	3.374	-	-
Sonstiges Rechtsverhältnis	24.254	-	-

Q: Gebäude- und Wohnungszählung 2001. - ¹⁾ Nür für die Hauptmietwohnungen angegeben.

Landesmittel liegt sie nur in den Städten Klagenfurt (81 m²) und Villach (84 m²; *Übersicht 9a*). Ähnlich ist die Reihung beim Vergleich der HWS-Wohnungen, wobei diese Wohnungen im Bezirk Hermagor mit 107 m² die größten sind (in diesem Bezirk ist der Anteil kleiner Wohnungen ohne Wohnsitzangabe mit 21% allerdings doppelt so hoch wie in anderen Bezirken); in den übrigen Bezirken sind HWS-Wohnungen etwa 15 bis 20 m² größer als die NWS-Wohnungen. Die Differenz zu den Wohnungen ohne Wohnsitzangabe streut mehr.

Mit abnehmendem Ausstattungsstandard nimmt die Durchschnittsgröße von 99 m² auf 55 m² ab (*Übersicht 9b*).

Wird nach dem Rechtsgrund unterschieden (*Übersicht 9c*), so folgen auf die größten Wohnungen, die der Gebäude-/Hauseigentümer (119 m²), die Wohnungen der Wohnungseigentümer (88 m²) und die in sonstigen Rechtsverhältnissen benützten Wohnungen (80 m²) bzw. Dienstwohnungen (79 m²); Hauptmietwohnungen sind im Landes-Durchschnitt kleiner (70 m²), wobei mit Ausnahme der Städte Klagenfurt und Villach befristet gemietete Wohnungen meist deutlich größer sind als die übrigen Hauptmieten.

Übersicht 11: Gebäude 2001 nach Wohnungsanzahl, Eigentumswohnungsanteil bzw. Anteil der von Eigentümern benützten Eigentumswohnungen

Wohnungsanzahl im Gebäude, Eigentumswohnungsanteil	Gebäude insgesamt	Anzahl der vom Eigentümer benützten Eigentumswohnungen im Gebäude						
		Keine	1	2	3 bis 5	6 bis 10	11 bis 20	Mehr als 20
Gebäude insgesamt (Kärnten)	162.075
Gebäude mit 0 bis 2 Wohnungen	148.154
Mehrwohnungsgebäude ohne Eigentumswohnungen	10.655
3 bis 5 Wohnungen								
Reines Eigentumswohnungsgebäude	666	195	72	100	299	-	-	-
Reines Eigentumswohnungsgebäude mit Dienstwg.	10	2	2	5	1	-	-	-
Eigentumswohnungsmischgebäude	475	126	233	79	37	-	-	-
6 bis 10 Wohnungen								
Reines Eigentumswohnungsgebäude	904	76	36	29	290	473	-	-
Reines Eigentumswohnungsgebäude mit Dienstwg.	18	1	-	1	10	6	-	-
Eigentumswohnungsmischgebäude	316	35	79	37	106	59	-	-
11 bis 20 Wohnungen								
Reines Eigentumswohnungsgebäude	444	22	8	5	56	190	163	-
Reines Eigentumswohnungsgebäude mit Dienstwg.	21	-	-	-	4	11	6	-
Eigentumswohnungsmischgebäude	152	11	29	15	19	49	29	-
21 oder mehr Wohnungen								
Reines Eigentumswohnungsgebäude	153	-	-	1	5	9	60	78
Reines Eigentumswohnungsgebäude mit Dienstwg.	15	-	-	-	-	1	8	6
Eigentumswohnungsmischgebäude	92	3	6	4	4	8	19	48

Q: Gebäude- und Wohnungszählung 2001.

Rechtsgrund der Wohnungsbenützung

104.400 HWS-Wohnungen werden von den Gebäude-/Hauseigentümern bewohnt (94% davon liegen in Eigenheimen mit ein oder zwei Wohnungen), 15.300 HWS-Wohnungen werden als Eigentumswohnungen genutzt (86% in Geschößwohnbauten). 74.900 HWS-Wohnungen sind Hauptmieten, 13% davon in einem befristeten Mietverhältnis. Wird nach dem Gebäudeeigentümer unterschieden, so zeigt sich der hohe Anteil (ein Drittel) befristeter Mietverhältnisse bei privaten Eigentümern (*Übersicht 10*).

Zum Thema „Rechtsgrund“ können die GWZ-Ergebnisse noch einen interessanten Aspekt aufzeigen: Durch die Frage an den Gebäudeeigentümer, bei wie vielen Wohnungen im Gebäude es sich um Eigentumswohnungen im Sinne des Wohnungseigentumsgesetzes (WEG) handelt, und die Gegenüberstellung dieser Ergebnisse mit den Angaben

der Wohnungsinhaber zum Rechtsgrund der Wohnungsbenützung kann Einblick in den Teilmarkt der nicht von den Eigentümern benützten Eigentumswohnungen im Mehrgeschoßwohnbauten gewonnen werden. In mehrgeschossigen Wohnbauten⁶⁾ ergeben sich für Kärnten 26.800 Eigentumswohnungen, von welchen aber nur die Hälfte (13.200) von den Eigentümern selbst benützt werden. Eine Verkreuzung von Merkmalen auf Gebäudeebene zeigt, dass z.B. bei 195 Gebäuden mit je drei bis fünf Wohnungen, die sämtlich Eigentumswohnungen sind, keine einzige Wohnung durch die Eigentümer selbst benützt wird (*Übersicht 11*). Teils können diese Einheiten bereits als „Anlagewohnungen“ geplant worden sein oder es handelt sich um die Weitervermietung von ursprünglich zur Eigennutzung erworbenen Wohnungen.

Gebäude- und Wohnungsbeheizung

Übersicht 12 zeigt die Gebäudebeheizung (alle Gebäude) in den Politischen Bezirken Kärntens. 5.600 Gebäude waren 2001 an die Fernwärme angeschlossen und 2.400 an Blockheizungen oder Biomassefernwärme (wobei manche Verwechslungen zwischen den beiden Merkmalsausprägungen möglich sind). Weitere 105.900 Gebäude verfügen

⁶⁾ Die Frage nach der Zahl der Eigentumswohnungen im Gebäude war auf dem Erhebungsblatt auf Gebäude mit mehr als zwei Wohnungen eingeschränkt worden, da die Erhebungstests gezeigt hatten, dass die „Eigenheimbesitzer“ trotz des Hinweises auf das WEG durch die Frage irritiert gewesen wären.

Übersicht 12: Gebäude 2001 nach Beheizung

Bundesland	Gebäude insgesamt	Fernwärme	Blockheizung, Biomassefernwärme	Hauszentralheizung	Keine Zentralheizung
Kärnten	162.075	5.586	2.444	105.905	48.140
Klagenfurt (Stadt)	19.085	2.596	290	11.126	5.073
Villach (Stadt)	11.238	668	167	7.397	3.006
Feldkirchen	10.165	119	147	6.433	3.466
Hermagor	7.217	92	76	4.475	2.574
Klagenfurt Land	20.383	60	231	14.391	5.701
St. Veit an der Glan	16.412	826	288	10.323	4.975
Spittal an der Drau	24.535	325	332	15.308	8.570
Villang Land	22.160	194	402	14.762	6.802
Völkermarkt	15.173	153	258	10.254	4.508
Wolfsberg	15.707	553	253	11.436	3.465

Q: Gebäude- und Wohnungszählung 2001.

Übersicht 13: Wohnungen (Hauptwohnsitze) 2001 und deren Nutzfläche nach Art der Heizung und Brennstoff/Energieträger

Wohnungsbeheizung (Energieträger) ¹⁾	Wohnungen insgesamt	Fernheizung oder Blockheizung	Hauszentralheizung	Gaskonvektoren	Elektroheizung (festgeschlossen)	Wohnungszentralheizung (Etagenheizung)	Einzelofen
Wohnungen							
Wohnungen insgesamt (Kärnten)	222.279	25.936	121.611	1.214	22.266	15.533	35.719
Fernwärme	21.205	21.205	-	-	-	-	-
Heizöl	87.130	2.230	75.726	-	-	4.413	4.761
Holz	50.732	234	20.870	-	-	5.593	24.035
Kohle, Koks, Brikett	7.686	19	3.526	-	-	1.054	3.087
Elektrischer Strom	28.173	-	2.901	-	22.266	-	3.006
Gas	19.469	468	14.135	1.214	-	2.914	738
Hackschnitzel/Sägespäne/Pellets/ Stroh f. Block-/Hauszentralheizung	4.227	1.690	2.537	-	-	-	-
Alternative Wärmebereitstellungssysteme	1.819	24	1.795	-	-	-	-
Sonstiger Brennstoff	1.838	66	121	-	-	1.559	92
Nutzfläche in m² (in 1.000)							
Wohnungen insgesamt (Kärnten)	21.266,7	2.083,9	12.997,3	98,3	1.865,5	1.409,3	2.812,4
Fernwärme	1.658,7	1.658,7	-	-	-	-	-
Heizöl	8.914,7	180,8	8.009,7	-	-	403,6	320,6
Holz	5.005,9	27,6	2.411,6	-	-	538,4	2.028,3
Kohle, Koks, Brikett	668,7	1,9	365,4	-	-	89,3	212,0
Elektrischer Strom	2.377,0	-	317,8	-	1.865,5	0,0	193,7
Gas	1.775,1	37,5	1.337,3	98,3	-	252,0	50,1
Hackschnitzel/Sägespäne/Pellets/ Stroh f. Block-/Hauszentralheizung	476,4	168,9	307,5	-	-	-	-
Alternative Wärmebereitstellungssysteme	236,8	2,8	234,0	-	-	-	-
Sonstiger Brennstoff	153,3	5,7	14,1	-	-	125,9	7,6

Q: Gebäude- und Wohnungszählung 2001. - ¹⁾ Bei der Angabe „Fernwärme“ wurde kein Energieträger erfragt.

Übersicht 14: Gebäude und Wohnungen 2001: Nachträgliche bauliche Maßnahmen und Eigentümer des Gebäudes

Nachträgliche bauliche Maßnahmen an vor 1991 errichteten Gebäuden ¹⁾	Gebäude/ Wohnungen insgesamt	Privat- person/en	Gebiets- körperschaft	Gemein- nützige Bauver- einigung	Sonstige juristische Person
Gebäude					
Insgesamt (Kärnten)	162.075	146.291	4.029	3.571	8.184
Gebäude mit Maßnahmen					
Zubau ab 4 m ²	8.202	7.561	191	5	445
Aufstockung	1.768	1.625	33	2	108
Dachgeschoßausbau	5.370	5.136	81	13	140
Einbau eines Personenaufzuges	303	205	18	2	78
Dachneudeckung	23.784	21.684	715	612	773
Erneuerung der Fenster im überwiegenden Teil des Gebäudes	26.340	23.720	890	783	947
Anschluss an das Wasserleitungsnetz	3.877	3.738	28	5	106
Anschluss an das Gasnetz	3.893	3.599	82	36	176
Anschluss an das Kanalnetz	26.910	25.538	434	338	600
Anschluss an das Fernwärmenetz	2.339	1.657	323	62	297
Einbau einer neuen Zentralheizung für das ganze Gebäude	18.382	17.783	214	22	363
Einbau alternativer Wärmebereitstellungssysteme	3.617	3.553	17	8	39
Fassadenerneuerung ohne Wärmedämmung	8.310	7.597	178	61	474
Fassadenerneuerung mit Wärmedämmung	13.203	11.449	646	626	482
Andere Wärmeschutzmaßnahmen	3.275	2.451	266	351	207
Zusammenlegung von Wohnungen	957	880	27	8	42
Trennung von Wohnungen	1.931	1.883	9	8	31
Umwandlung von Wohnungen in Büros oder andere Arbeitsstätten	824	651	52	4	117
Umwandlung von Büros/anderen Arbeitsstätten in Wohnungen	546	486	7	2	51
Erneuerung von Wasser-/Sanitärinstallationen	11.114	10.507	172	22	413
Errichtung einer Hauskläranlage	2.126	2.053	25	-	48
Insgesamt (Kärnten)	260.541	203.657	12.603	28.915	15.366
Wohnungen in Gebäuden mit Maßnahmen					
Einbau eines Personenaufzuges	649	527	8	17	97
Dachneudeckung	43.054	31.731	4.322	5.883	1.118
Erneuerung der Fenster im überwiegenden Teil des Gebäudes	54.386	36.794	5.859	8.126	3.607
Anschluss an das Wasserleitungsnetz	5.108	4.957	30	37	84
Anschluss an das Gasnetz	6.785	5.665	283	334	503
Anschluss an das Kanalnetz	38.714	34.445	1.173	2.319	777
Anschluss an das Fernwärmenetz	7.496	3.137	1.976	708	1.675
Einbau einer neuen Zentralheizung für das ganze Gebäude	26.601	25.054	797	161	589
Einbau alternativer Wärmebereitstellungssysteme	4.898	4.826	24	17	31
Fassadenerneuerung ohne Wärmedämmung	14.316	12.545	427	548	796
Fassadenerneuerung mit Wärmedämmung	30.939	18.251	4.292	6.531	1.865
Andere Wärmeschutzmaßnahmen	11.227	3.762	2.186	3.903	1.376
Erneuerung von Wasser-/Sanitärinstallationen	17.232	15.967	403	211	651
Errichtung einer Hauskläranlage	2.773	2.696	39	-	38

Q: Gebäude- und Wohnungszählung 2001. - ¹⁾ Es sollten nur Angaben für vor 1991 errichtete Gebäuden gemacht werden.

über Gebäudezentralheizung und 48.100 über keine Zentralheizung.

25.900 HWS-Wohnungen werden über Fernwärme oder Blockheizungen (inkl. Biomassefernwärme) beheizt, 121.600 über Gebäudezentralheizungen, und 39.000 Wohnungen haben eine Wohnungszentral- oder gleichwertige Elektro- oder Gasheizung. 36.000 HWS-Wohnungen werden mittels Einzelofen beheizt. Auf die Nutzfläche der HWS-Wohnungen bezogen, ergeben die Angaben zum Brennstoff/Energieträger, dass in Kärnten z.B. rund ein Viertel der Wohnfläche (5 Mio. m², darunter etwa die Hälfte Hauszentralheizungen) mit Holz beheizt werden (*Übersicht 13*); der am häufigsten verwendete Brennstoff ist aber Heizöl, das für 8,9 Mio. m² oder 42% der Gesamtwohnfläche verwendet wird.

Nachträgliche bauliche Maßnahmen

Für Gebäude mit Fertigstellung vor 1991 wurde gefragt, welche baulichen Maßnahmen in den vergangenen zehn Jahren nachträglich durchgeführt worden waren. *Übersicht 14* zeigt, dass die häufigsten Maßnahmen ein nachträglicher Kanal-

anschluss (26.900), die Erneuerung der Fenster (in 26.300 Gebäuden), und Dachneudeckungen (23.800) waren. Zahlenmäßig mit 2.340 Gebäuden deutlich geringer ist der nachträgliche Anschluss an das Fernwärmenetz – bezogen auf die Gesamtzahl der mittels Fernwärme beheizten 5.600 Gebäude zeigt dies jedoch die große Bedeutung von nachträglichen Anschlüssen. Die ausgewiesenen Wohnungszahlen stellen die Wohnungen dar, auf deren Gebäudeblatt die nachträglichen baulichen Maßnahmen angegeben waren und nicht eine Angabe auf Wohnungsebene (z.B. ist die Zahl der Wohnungen, für deren Gebäude der Anschluss an das Fernwärmenetz angegeben wurde, nicht unbedingt die Zahl der in diesen Gebäuden mittels Fernwärme beheizten Wohnungen).⁷⁾

⁷⁾ Für bauliche Maßnahmen (z.B. Ausbau des Dachgeschoßes), wo die Angabe der Zahl der Wohnungen der gesamten Gebäude mit dieser Maßnahme leicht zu Fehlschlüssen führen könnte, wurde die Wohnungsanzahl nicht in die Tabelle aufgenommen.

BEGRIFFE, DEFINITIONEN

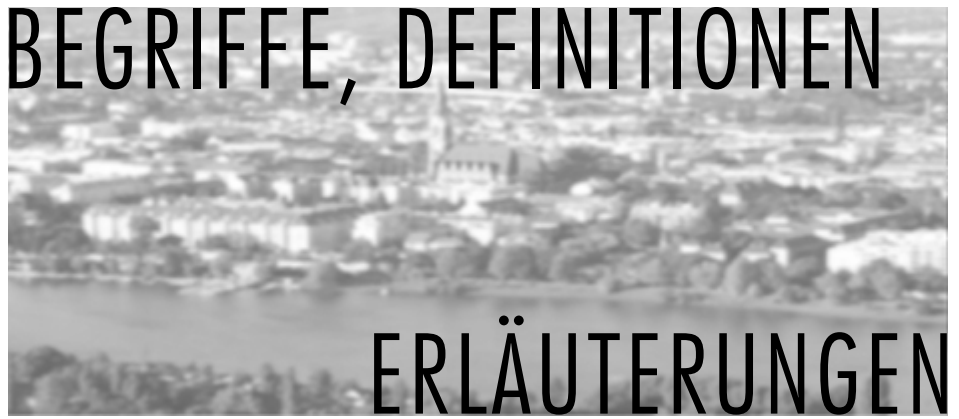

ERLÄUTERUNGEN

1 Gesetzliche Grundlage

Aufgrund der Verordnung des Bundesministers für Wirtschaft und Arbeit (BGBl. Nr. II 147/2001) wurde mit Stichtag 15. Mai 2001 neben der Volkszählung und der Arbeitsstättenzählung auch eine Gebäude- und Wohnungszählung (GWZ) durchgeführt. Die Auskunftserteilung war gesetzlich verpflichtend. (www.statistik.at)

2 Verwaltungseinheiten in der Vorspalte

Die in der Vorspalte genannten Politischen Bezirke und Gemeinden entsprechen dem Gebietsstand zum Zähltag der Volkszählung, dem 15. Mai 2001. Die Namen der Politischen Bezirke enthalten - abweichend von der amtlichen Schreibweise - erforderlichenfalls in Klammern den Zusatz „Stadt“ bzw. „Land“.

Die den territorialen Einheiten in der Vorspalte vorangestellte Kennziffer ist die von Statistik Austria verwendete „Topographische Kennziffer“. Die erste Stelle gibt das Bundesland, die zweite und dritte Stelle den Politischen Bezirk innerhalb des Bundeslandes und die vierte und fünfte Stelle die Gemeinde innerhalb des Politischen Bezirkes an. Da die Gemeinden innerhalb eines Bezirkes alphabetisch gereiht sind, springt die historisch gewachsene Kennziffer gelegentlich.

3 Gebäude

Gebäude sind freistehende oder - bei zusammenhängender Bauweise - klar gegeneinander abgegrenzte Baulichkeiten, deren verbaute Fläche mindestens 20 Quadratmeter beträgt. In Wohnhausanlagen bzw. größeren Wohnobjekten galt im Rahmen der GWZ – unabhängig von der Hausnummerierung – jedes Stiegenhaus als eigenes Gebäude. Reihenhäuser mit direktem Eingang von außen gelten auch als eigene Gebäude.

Im Detail gab es im „Leitfaden für Zähler“ folgende Hinweise:

Für Zubauten war ein eigenes Gebäudeblatt anzulegen, wenn Altbau und Zubau durch eine Feuermauer getrennt waren und daher eigene Gebäude darstellten.

Rohbauten waren in die Erhebung einzubeziehen, wenn sie bereits bewohnt waren oder sonst ihrem Zweck entsprechend verwendet wurden.

Kein Gebäudeblatt war für folgende Objekte und Baulichkeiten abzugeben:

1. Schiffe, Wohnwagen und Mobilheime (auch auf festem Fundament), Zelte und andere Behelfsunterkünfte. Sollten darin jedoch Personen ohne anderen Wohnsitz wohnen, waren sie mit gelben Zählungslisten und Personenblättern zu erheben.
2. Kioske (unter 20m²) und Schaubuden. Die darin untergebrachten Arbeitsstätten waren jedoch mit einem Arbeitsstättenblatt zu erheben (bei beweglichen Marktständen an der Wohnadresse des Inhabers).
3. Land- oder forstwirtschaftliche Wirtschaftsgebäude, sofern sie nicht auch Wohnzwecken dienen. (Z.B. war für zeitweise bewohnte Almhütten oder Jagdhäuser ein Gebäudeblatt und gegebenenfalls ein Wohnungsblatt auszufüllen.)
4. Gebäude für öffentliche oder betriebliche Zwecke mit einer verbauten Grundfläche von weniger als 20m² (z.B. Wartehäuschen).
5. Privatgaragen, Geräteschuppen usw., auch wenn sie 20m² überschreiten. (Betrieblichen Zwecken dienende oder gewerbliche Garagen waren jedoch ab einer Gebäudefläche von 20m² zu erfassen.)
6. Offene Haltestellen und Bahnsteigüberbauungen ohne geschlossene Räume.
7. Gebäude, die vorwiegend militärischen Zwecken dienen. Die darin befindlichen Wohnungen und deren Bewohner waren jedoch mit Wohnungsblättern, gelben Zählungslisten und Personenblättern zu erheben.
8. Auch bei Abbruchobjekten (gleich welcher Art) war kein Gebäudeblatt anzulegen.

4 Wohnung

Als Wohnung gilt ein Raum oder gelten mehrere Räume mit Nebenräumen, die eine in sich abgeschlossene Einheit bilden und mindestens mit Küche oder Kochnische ausgestattet sind.

Dazu gab es im „Leitfaden für Zähler“ folgende Hinweise:

Auch bei Einfamilienhäusern war zusätzlich zum Gebäudeblatt ein Wohnungsblatt auszufüllen.

Auch für leerstehende Wohnungen war ein Wohnungsblatt auszufüllen, auch für privat genutzte Ferienwohnungen in Privathäusern (nicht Beherbergungsbetriebe), sogar wenn diese üblicherweise nur einen geringen Teil des Jahres benützt werden.

Eine Wohnung war dann tatsächlich als solche zu zählen, wenn sie in kürzester Zeit bezogen werden konnte.

Fehlten wesentliche Benützungbestandteile, deren Beschaffung und Inbetriebnahme doch längere Zeit in Anspruch nehmen würde (nur Räume fertiggestellt, weder Küche noch Bad/Dusche, WC eingerichtet), war sie nicht zu zählen.

Als Wohnungen zählten weitere Sonderfälle von Wohnungen (Wohnungsblatt auszufüllen):

1. Wohnungen in einem Heim für Krankenschwestern oder für andere (alleinstehende) Berufstätige, sofern mit einer Kochnische ausgestattet.
2. Wohnräume bzw. Garconnieren in Pensionisten- oder anderen Heimen, die mit Küche oder Kochnische ausgestattet sind, auch wenn die Mahlzeiten in einem gemeinsamen Speisesaal eingenommen werden können.
3. Appartements in Appartementshäusern, sofern mit einer Kochnische ausgestattet, auch dann, wenn sich im Haus ein eigenes Restaurant befindet und von der Kochgelegenheit eher selten Gebrauch gemacht wird. (Appartements in Fremdenverkehrsbetrieben waren jedoch nicht als Wohnungen zu erfassen, selbst dann nicht, wenn sie über eine Küche oder Kochnische verfügen!)
4. Die Wohnung der Inhaber eines Fremdenverkehrsbetriebes (Hotel, Gasthof, Pension) selbst dann, wenn sie infolge der Benützung der Betriebsküche keine Privatküche aufweist.
5. "Wohnungen", welche zur Gänze als Arbeitsstätte genutzt wurden (Arztpraxis, Büro usw.) waren sowohl als Wohnung, als auch als Arbeitsstätte zu erfassen!

Kein Wohnungsblatt war gemäß den Erläuterungen in folgenden Fällen abzugeben:

1. Einzelräume ohne Küche oder Kochnische (z.B. Unterkünfte am Arbeitsort in einem Hotel oder einem Übernachtungsgebäude eines Großbetriebes)
2. Fremdenzimmer, Appartements und Personalzimmer in Fremdenverkehrsbetrieben
3. Einzelräume in Heimen und Anstalten (z.B. Pflege-, Lehrlingsheime, Internate)

Gebäudemerkmale

5 Überwiegende Nutzung des Gebäudes, Art des (Wohn-)Gebäudes

¹⁾ Ein Link zur „Klassifikation der Bauwerke“ ist auf der Homepage der Statistik Austria (www.statistik.at) zu finden.

Die Ausprägungen des Merkmals „Überwiegende Nutzung des Gebäudes“ stellen eine den österreichischen Gegebenheiten entsprechende Abwandlung der von Eurostat empfohlenen „Klassifikation der Bauwerke“ (Classification of Constructions - CC)¹⁾ dar, die auf Grundlage der „Zentralen Produktklassifikation (CPC)“ der Vereinten Nationen erarbeitet worden war. Sie wurden in dieser Gliederung 2001 erstmals in der GWZ erhoben.

Für die Darstellung nach dem Merkmal „Art des (Wohn-)Gebäudes“ werden die Wohngebäude lt. CC etwas tiefer gegliedert, die Nichtwohngebäude zusammengefasst.

In Fortführung der Ausprägungen der Gebäudenutzung des Jahres 1991 wurde das Merkmal „Wohngebäude(art)“ befüllt. Die bei den früheren Zählungen erhobene Gebäudenutzung „Wohngebäude mit Sitz eines landwirtschaftlichen Betriebes“ (bei HWZ 1981 „Bauernhaus“) wurde nicht direkt in der GWZ 2001 erhoben, sondern es wurde mit Hilfe der Adressen von Betrieben der Agrarstrukturerhebung nach übereinstimmenden Adressen gesucht und bei Vorliegen bestimmter Wohnsitzbedingungen das Gebäude dieser weitergeführten Ausprägung zugeordnet. Als „Wohngebäude mit zusätzlicher anderer Nutzung“ werden 2001 jene Gebäude gezählt, bei denen nicht „Wohngebäude“ markiert war und die zwischen drei und fünf Wohnungen enthielten.

Zwischen den Daten 1991 und 2001 für dieses Merkmal muss somit von einem Bruch gesprochen werden.

6 Zahl der Wohnungen des Gebäudes

Das Merkmal wird definiert durch die in der Zählung je Gebäude festgelegten Einheiten (Zahl der abgegebenen Wohnungsblätter abgestimmt mit der Zahl der Datensätze in den von den Gemeinden angelegten Datensätzen), manchmal auch in Abweichung von der Eintragung auf dem Gebäudeblatt.

Es galt die ursprüngliche Widmung von Räumlichkeiten. Wurde also z.B. eine Wohnung zur Gänze in ein Büro umgewandelt, so sollte sie als Wohnung gezählt werden und auch als Arbeitsstätte.

7 Bauperiode

Die Bauperiode, d. h. der Zeitpunkt der Errichtung des Gebäudes, wurde in der GWZ 2001 nicht erhoben, sondern aus den im Gebäude- und Wohnungsregister enthaltenen Angaben rekonstruiert.

Nicht zufrieden stellend möglich war dies für einen Teil der Gebäude, die den Ergebnissen der Wohnbaustatistik zu Folge überwiegend in den letzten zehn Jahren entstanden sein dürften. Deshalb werden die Gebäude mit „nicht rekonstruierbarer“ Bauperiode mit den Gebäuden von „1991 oder später“ in einer Ausprägung zusammengeführt. (In der Datenbank ISIS sind die beiden Ausprägungen getrennt abgespeichert.)

8 Eigentümer des Gebäudes

Die Ausprägung „Mehrere private Personen“ war bei allen Gebäuden mit Eigentumswohnungen zu markieren und ebenso in allen Fällen des Miteigentums von Ehepartnern.

Auch ein Gebäude im Eigentum einer Einzelfirma sollte als Eigentum einer oder mehrerer Privatperson(-en) angegeben werden.

Gehören Eigentumsanteile an einem Gebäude privaten Personen und andere Anteile nicht privaten (= sonstigen) Eigentümern, so sollte die Markierung nach der Mehrheit der Eigentumsanteile vorgenommen werden. Bei genau gleichen Teilen sollte der Eigentümer angekreuzt werden, der die Entscheidungen für das Gebäude vorwiegend trifft.

Andere öffentlich-rechtliche Körperschaften sind z.B. Kammern oder Sozialversicherungsträger.

Ausländische Bauvereinigungen mit Sitz im Ausland waren als „Sonstige Unternehmen“ einzutragen. Auch Privatstiftungen gehören zu „sonstigen Unternehmen“, nur Gemeinnützige Stiftungen gehören zu „anderen Eigentümern“.

9 Zahl der Eigentumswohnungen im Gebäude

Diese Frage sollte nur bei Gebäuden mit mehr als zwei Wohnungen beantwortet werden und wurde auch nur für diese ausgewertet. Es waren alle Eigentumswohnungen nach dem Wohnungseigentumsgesetz anzugeben; auch vermietete Eigentumswohnungen waren mitzuzählen.

Mit dieser Frage sollte die rechtliche Situation erhoben werden.

Eigentumswohnungen müssen nicht vom Eigentümer bewohnt werden, sondern dieser kann sie auch vermieten. Die Zahl der vermieteten Eigentumswohnungen in Geschößwohnbauten, die eine wohnungspolitisch wichtige Größe ist, kann in Verbindung mit den Angaben auf dem Wohnungsblatt gewonnen werden.

Eigentumswohnungsanteil im Gebäude

Die Ausprägungen des Merkmals zeigen das Verhältnis zwischen der Gesamtzahl der Wohnungen des Gebäudes und der angegebenen Zahl von Eigentumswohnungen (rechtliche Situation auf Gebäudeebene).

Bei „reinen Eigentumswohnungsgebäuden“ sind beide Zahlen identisch, bei „reinen Eigentumswohnungsgebäuden mit Dienstwohnung“ differieren sie nur um eine (Hausbesorger-)Dienstwohnung, bei größeren Diskrepanzen zwischen den beiden Angaben auf dem Gebäudeblatt handelt es sich um ein „Eigentumswohnungsmischgebäude“. Generell kann die Zahl der Eigentumswohnungen nach WEG der Summe der mittels des Wohnungsblattes erhobenen Zahl der durch die WohnungseigentümerInnen selbst benützten Wohnungen entsprechen, muss aber nicht.

Anzahl der vom Wohnungseigentümer genutzten Eigentumswohnungen

Diese ist die Summe der mittels des Wohnungsblattes erhobenen Zahl der durch die WohnungseigentümerInnen selbst benützten Wohnungen für das Gebäude.

10 Gebäudezentralheizung

Als „zentralbeheizt“ galten nicht nur Gebäude mit Hauszentralheizung, sondern auch an ein Fernwärmenetz angeschlossene Gebäude; weiters Gebäude, die von einem nicht weit entfernten Biomasseheizwerk oder einem Blockheizwerk aus mit Wärme versorgt werden (Nahwärmeeinlagen).

Wenn ein Gebäude zur Gänze mit elektrischer Boden-, Decken- oder Wanddirektheizung ausgestattet war, sollte „Hauszentralheizung“ angekreuzt werden.

11 Überwiegender Brennstoff/Energie-träger dieser Zentralheizung

Mit „überwiegend“ war jener Brennstoff gemeint, der in der Hauptheizperiode (Winter 2000/2001) verwendet wurde.

„Alternative Wärmebereitstellungssysteme“ oder Brennstoffe waren nur dann anzukreuzen, wenn das Gebäude überwiegend auf diese Weise beheizt wurde.

12 Nachträgliche bauliche Maßnahmen

Für alle Gebäude, die vor 1991 fertiggestellt worden waren, sollte angegeben werden, welche baulichen Maßnahmen in den letzten 10 Jahren nachträglich durchgeführt worden waren; Maßnahmen, die bereits im Zuge der Errichtung des Gebäudes gesetzt wurden, sollten nicht markiert werden.

Der "Einbau ‚alternativer‘ Wärmebereitstellungssysteme" war anzukreuzen, wenn zusätzlich zu einer bestehenden Heizung (als Ergänzung) oder für Warmwasseraufbereitung eine Wärmepumpe eingebaut oder Sonnenkollektoren aufgestellt wurden. Wenn jedoch eine neue Zentralheizung mit einer Wärmepumpe anstelle eines Heizkessels eingebaut wurde, war das Kästchen "Einbau einer neuen Zentralheizung" anzukreuzen.

Wohnungsmerkmale

13 Wohnsitzangabe

Die Wohnsitzangabe für die Wohnung ergibt sich durch die Ergebnisse der Volkszählung:

- Hauptwohnsitzangabe: Mindestens eine Person hatte in dieser Wohnung ihren Hauptwohnsitz, zusätzlich konnten auch Nebenwohnsitze gegeben sein.
- Nebenwohnsitzangabe: In dieser Wohnung hatte keine Person einen Hauptwohnsitz, jedoch eine oder mehrere Personen einen Nebenwohnsitz.
- ohne Wohnsitzangabe: In dieser Wohnung hatte niemand einen Haupt- oder Nebenwohnsitz. Eine geringfügige Benützung konnte jedoch vorliegen. Es kann nicht unbedingt auf eine frei verfügbare Wohnung geschlossen werden.

14 Bewohner

Als Bewohner werden nur Personen mit Hauptwohnsitz in der entsprechenden Wohnung gezählt (s. o.). Ebenso berücksichtigen das Merkmal „Anzahl der Personen in der Wohnung“ bzw. die Belegsziffern „Räume pro Person“, „m² pro Person“ nur die Personen mit Hauptwohnsitz.

15 Wohnräume

Definiert als Wohn-, Schlaf-, Kinderzimmer u. ähnliche Räume. Die detaillierte Erfragung der Art der Küche („4m² und mehr – Wohnküche“, „weniger als 4m²“, „Kochnische“, „weder Küche noch Kochnische“) ermöglicht einerseits die Trennung der

echten Wohnungen von „sonstigen Unterkünften“ („weder Küche noch Kochnische“), andererseits die Hinzurechnung der Wohnküchen zu den übrigen Wohnräumen, wie dies international üblich ist und bei der GWZ 2001 auch in Österreich geschieht.

16 Ausstattungskategorie

Die Ausstattungskategorien entsprechen im Wesentlichen dem Mietrechtsgesetz und werden aus den Angaben zur „Sonstigen Ausstattung der Wohnung“ gewonnen.

Ausstattungskategorie der Wohnung:

- 1 Zentralheizung oder gleichwertige Heizung, Bad/Dusche, WC (,A‘)
- 2 Bad/Dusche, WC (,B‘)
- 3 WC und Wasserentnahme in der Wohnung (,C“)
- 4 ein WC oder keine Wasserinstallation in der Wohnung (,D‘)

17 Nutzfläche der Wohnung

Die Nutzfläche der Wohnung ist die Summe der Flächen sämtlicher Wohnräume, Küchen und Nebenräume. Bei allen Einfamilienhäusern waren auch die Flächen von Fluren, Treppen usw. mit einzubeziehen. Offene Balkone und Terrassen sowie Keller und Dachbodenräume waren, wenn nicht bewohnbar ausgestattet, bei der Berechnung der Nutzfläche nicht mitzuzählen.

Räume, die nur saisonweise als Fremdenzimmer genützt werden, sollten berücksichtigt werden, nicht jedoch gewerblich genutzte Räume und Fremdenzimmer, die nie für eigene Wohnzwecke herangezogen werden.

18 Rechtsgrund für die Wohnungsbenützung

Hauptmiete kann sowohl auf dem Mietrechtsgesetz als auch auf dem Wohnungsgemeinnützigkeitsgesetz beruhen. Hauptmiete war auch anzukreuzen bei Gemeindewohnungen, bei Genossenschaftswohnungen (Miet- oder Nutzungsvertrag) und bei einer gemieteten Eigentumswohnung; auch bei Mietkaufwohnungen, deren Kauf erst zu einem späteren Zeitpunkt möglich ist.

Befristete Hauptmiete berechtigt nur zur Benützung auf die Dauer des Mietvertrages.

Unter Eigenbenützung als Gebäudeeigentümer fallen die

- Wohnungen in Ein- und Zweifamilienhäusern, die vom Hauseigentümer bewohnt werden und
- Wohnungen des Gebäudeeigentümers in einem Miethaus - auch dann, wenn sie abrechnungsmäßig wie Mietwohnungen behandelt werden.

Eigenbenützung als Wohnungseigentümer (Eigentumswohnung) liegt vor, wenn Miteigentum am Grundstück, verbunden mit dem ausschließlichen Nutzungsrecht an einer Wohnung besteht. Es muss ein Vertrag zwischen den Miteigentümern aufgrund des Wohnungseigentumsgesetzes vorliegen - gleichgültig, ob schon im Grundbuch eingetragen oder nicht; auch bei Anwartschaft auf einen solchen Wohnungseigentumsvertrag war hier anzukreuzen. Auch für ehemalige Mietwohnungen, an denen nach Parifizierung des Hauses Eigentum erworben wurde, war „Eigenbenützung durch den Wohnungseigentümer“ anzukreuzen.

Dienst- oder Naturalwohnung: Eine Dienstwohnung ist eine Nebenleistung zur Entlohnung, bei der Naturalwohnung ist die Benützung ein Teil der Entlohnung (z.B. in der Landwirtschaft). Die Benützung ist unentgeltlich oder das zu entrichtende Entgelt liegt erheblich unter einer vergleichbaren „Miete“.

„Sonstiges Rechtsverhältnis“: Dazu zählen z.B. als „Zweitwohnungen zu Erholungszwecken“ gemietete Wohnungen, Ausgedingewohnungen und Wohnungen in Seniorenwohnanlagen, die mit „Wohnrecht auf Lebenszeit“ bewohnt werden, jedoch nicht aufgrund des Mietrechtsgesetzes.

Vereinzelt vorkommende Leasingverträge (am ehesten im Einfamilienhausbereich) sind den „Sonstigen Rechtsverhältnissen“ zuzuordnen. Für Wohnungen, in denen zum Stichtag überhaupt keine Personen gemeldet waren, sollte vom Gebäudeeigentümer das vorgesehene Rechtsverhältnis angegeben werden.

19 Zur Gänze als Arbeitsstätte genützte Wohnung

Bei früheren Zählungen wurden Wohnungen, die zur Gänze als Arbeitsstätten genutzt wurden (z.B. Ordinationen, Kanzleien, Kleinbetriebe), nicht in die Erhebung einbezogen. In Vorbereitung des Gebäude- und Wohnungsregisters sollten diese Einheiten 2001 auch erfasst werden, was jedoch nicht in allen Gemeinden geschehen sein dürfte. Da die Zahlen daher nur aus methodischen Gründen publiziert werden und keinen Anspruch auf Vollerfassung der entsprechenden Nutzungseinheiten erheben können, werden sie nur in einer Übersicht im Anhang präsentiert.

20 Wohnungen in Einrichtungen/Anstaltshaushalten

Auch bei diesem Teilsegment von Wohneinheiten dürfte auf Grund der hohen Belastung der Gemeinden und der notgedrungen sparsamen Unterstützung durch STATISTIK AUSTRIA zum Zählungszeitpunkt keine Vollerfassung erfolgt sein. Eine Übersicht im Anhang zeigt die Zahl der erfassten Einheiten.

Erläuterungen zu einzelnen Tabellen

Die Tabellen der Publikation folgen weitgehend den Tabellen der Publikation „Häuser- und Wohnungszählung 1991 – Hauptergebnisse“.

Die Bezeichnung der Tabellen geht von der Ebene der Bundesländer-Publikationen aus:

Dort finden sich in den Tabellen G1a bis G3b die Ergebnisse der **G**emeinden und Bezirkssummen, in den Tabellen B 1 bis B 13c die Strukturdaten des **B**undeslandes. Wenn sich einzelne Tabellen nur durch Wegfall nicht mehr erhobener Merkmale von den Tabellen 1991 unterscheiden, wird dies nicht gesondert erwähnt.

Zu Tabelle G1a

Zur Zeit der Planung der Publikationen war der Zeitpunkt der möglichen Rekonstruktion der nicht erhobenen Bauperiode nicht feststehend. Daher musste die Bauperiode herausgenommen werden und wurde an deren Stelle eine detailliertere Darstellung des/der Gebäudeeigentümer(s) incl. Staatsangehörigkeit aufgenommen.

Zu Tabelle G1b

Als im Frühjahr 2004 als Vorausgriff auf das Gebäude- und Wohnungsregister versucht werden konnte, die nicht erhobene Bauperiode mittels der Adressnummern der einzelnen Gebäude zu rekonstruieren, wurde G1b eingefügt.

Zu Tabelle G1c

Sie enthält die Aufschlüsselung der Wohngebäude (1991: Tabelle G1b) unter Verwendung der EU-Gebäudeklassifikation (s. Begriffe und Definitionen).

Zu Tabelle G1d

Sie enthält die Aufschlüsselung der Nichtwohngebäude (1991: Tabelle G1c) unter Verwendung der EU-Gebäudeklassifikation (s. Begriffe und Definitionen).

Zu Tabelle G2a

Durch die Erweiterung der Wohnräume um große Küchen/Wohnküchen (s. Begriffe und Definitionen) erhöht sich die Zahl der Wohnräume in Kärnten von 884.000 auf nahezu 1,102.000. Wohnungen mit 1 bis 3 Wohnräumen sind (auch) dadurch weniger geworden, die Ausprägungen mit höherer Wohnraumanzahl sind erheblich häufiger besetzt.

Mittels des Segmentes L8T der Datenbank ISIS können die Wohnräume nach der restriktiveren Definition 1991 abgefragt werden.

Zu Tabelle G2b

Sie wurde als Übersichtstabelle für die (rekonstruierte) Bauperiode der Wohnungen neu aufgenommen.

Zu Tabelle G2c (1991: G2b)

Gegenüber 1991 hat sich die Zahl der Hauptwohnsitz(HWS)-Wohnungen der Kategorie-A um 61.000 erhöht, die Zahl der HWS-Wohnungen der Kategorie-D ist um fast 10.000 gesunken. Dadurch leben um über 106.000 mehr Personen in bestausgestatteten Wohnungen, die Zahl der Bewohner von Substandardwohnungen ist um über 25.000 niedriger geworden.

Zu Tabelle G3b

Der Vergleich der Veränderungsspalten der Wohnungen bzw. der HWS-Wohnungen zeigt, dass in der Mehrzahl der Politischen Bezirke so wie im Kärnten-Durchschnitt die Summen sämtlicher Wohnungen gegenüber 1991 mehr zugenommen haben als die der HWS-Wohnungen. Diese in einzelnen Bezirken hohen Zunahmen der Nicht-HWS-Wohnungen laufen Gefahr, zu falschen Interpretationen zu verleiten. Es darf daraus nicht geschlossen werden, dass in vielen Gemeinden mehr Nicht-HWS-Sitze als HWS-Wohnungen errichtet wurden. Die hohen Zunahmen zeigen vor allem den Einfluss der erhöhten Erfassung von Wohnsitzen durch den elektronischen Vergleich mit dem Meldewesen¹⁾. Vor allem in Bezug auf die Nebenwohnsitz(NWS)-Wohnungen muss von einem Bruch gegenüber 1991 gesprochen werden:

Die Zahl der Wohnungen „nur mit Nebenwohnsitzangabe“ war 1991 sehr von der Vorgangsweise der einzelnen Gemeinden bei der Zählung abhängig, während sie 2001 durch die Nebenwohnsitze laut Meldewesen vorgegeben war. Diese Vorgangsweise führte vermutlich sogar zu einer vollzähligeren Erfassung sämtlicher Wohnungen.

¹⁾ In Tabelle B5a findet sich der Vergleich der Zahl der Nebenwohnsitz-Wohnungen und der Wohnungen ohne Wohnsitzangabe in Kärnten: Verdoppelung der NWS-Wohnungen (Zunahme 106%, Österreichweit um 46%), der Wohnungen ohne Wohnsitzangabe um 23% (Österreichweit um 19%).

Die Bereinigung der Nebenwohnsitz-Fälle konnte ergeben:

- in Einzelfällen eine Zunahme der Hauptwohnsitz-Wohnungen (ev. als Ergebnis von Reklamationsverfahren),
- eine Zunahme der NWS-Wohnungen, wenn 1991 aus Zeit- oder anderen Gründen deren Erfassung unterblieb oder in geringerem Umfang erfolgte,
- eine Zunahme der Wohnungen ohne Wohnsitzangabe, wenn veraltete NWS-Meldungen bereinigt wurden.

Zu den Tabellen B1 bis B4 aus 1991: Ähnliche Auswertungen zu Fragen nach Flächen, Geschoßen, Fragen der Wasserwirtschaft sollten etwa ab 2006 aus dem in Entstehung begriffenen Gebäude- und Wohnungsregister möglich werden.

Zu Tabelle B1 (1991: B5)

Sie enthält sämtliche Gebäude- und Wohnungen nach der EU-Gebäudeklassifikation (s. Begriffe und Definitionen). Die Wohnungen in „Wohngebäuden mit Sitz eines landwirtschaftlichen Betriebes“ finden sich in Tabelle B5a und B5b.

Zu Tabelle B2

Sie ähnelt der Tabelle B3 aus 1991 und enthält (statt der zum Planungszeitpunkt nicht verfügbaren Bauperiode) einen Vergleich des/der Gebäudeeigentümer(s) mit 1991. Dies zeigt z.B., dass die Gemeinden in absoluten Zahlen als Eigentümer von Gebäuden noch etwas zugenommen haben, während dies auf Wohnungsebene nicht mehr der Fall ist. Die Gemeinnützigen Bauvereinigungen hingegen, die als Bauherren bereits die Gemeinden an Bedeutung übertroffen haben, haben ihre Bestände sowohl auf Wohnungs- als auch auf Gebäudeebene z. T. deutlich erhöht. In Wohnungen im Eigentum der Gemeinnützigen Bauvereinigungen (meist als Genossenschaftswohnungen bezeichnet) lebten 2001 über 830.000 Personen.

Zu Tabelle B3 (1991: B8)

Anders als 1991 wurde 2001 auch der Brennstoff/Energieträger der Blockheizungen/Biomassefernwärme-Werke über die Gebäude erhoben. Die entsprechende Teilmenge in der Tabelle zeigt, dass Hackschnitzel zur Beheizung von von 52% der an diese Anlagen angeschlossenen Gebäude verwen-

det werden. Bei den 106.000 Gebäuden mit Hauszentralheizung werden allerdings nur für etwas über 2.200 Hackschnitzel verwendet, für über 20.600 Holz und für 60.800 Heizöl.

Durch die Bedingung, die Heizungsanlage anzugeben, mit welcher überwiegend geheizt wird, konnten vermutlich „alternative Wärmebereitstellungssysteme“ (z.B. Wärmepumpen) öfters nicht angegeben werden. So erreicht der Anteil dieser Systeme an den gesamten Gebäuden mit Zentralheizung nur 1,5%.

Zu den Tabellen B4a und B4b (1991: B7)

Gebäude und Wohnungen wurden getrennt, da die Darstellung der Wohnungsebene nur mehr für jene Merkmale geboten wird, bei welchen ein Missverständnis auszuschließen ist. So werden die (Gesamtzahl der) Wohnungen in den Gebäuden, in welchen z.B. nachträgliche Dachgeschoßausbauten vorgenommen wurden, nicht ausgewiesen, da die Zahl der durch den nachträglichen Dachgeschoßausbau hinzugekommenen Wohnungen nicht erhoben wurde²⁾.

Zu den Tabellen B5a und B5b (1991: B12)

Obwohl in Bezug auf das Merkmal „Wohngebäude“ von einem Bruch gegenüber 1991 gesprochen werden muss, werden die Wohnungen auch in einigen Tabellen nach diesem Merkmal ausgewertet (s. Begriffe und Definitionen). Die Ergebnisse für die Ausprägung „Wohngebäude mit Sitz eines landwirtschaftlichen Betriebes“ sind für 2001 als Näherungsgröße vermutlich auf regional hoher Ebene verwertbar, vor allem auf tiefer regionaler Ebene wird aber immer auf den besprochenen Bruch durch die geänderte Ermittlungsform hingewiesen werden müssen. Die Ausprägung „Wohngebäude mit zusätzlicher anderer Nutzung“ ist mit den Ergebnissen dieser Kategorie 1991 nicht vergleichbar. Das Merkmal „Wohnsitzangabe“ ist (wie oben zu Tabelle G3b besprochen) eingeschränkt vergleichbar und wegen der großen Bedeutung des Merkmals wird der Vergleich mit 1991 geboten³⁾.

²⁾ Diese Zahl wurde im Laufe der wohnbaustatistischen Erhebungen der letzten Jahre (1999 bis 2003) miterhoben, ist aber in die weit zurückreichenden ISIS-Zeitreihen der Wohnbaustatistik nicht integrierbar. Sonderauswertungen dazu sind jedoch möglich.

³⁾ Wohnungen ohne Wohnsitzangabe in Wohngebäuden mit Sitz eines landwirtschaftlichen Betriebes sind vermutlich meist Ferienwohnungen. Ein „Hauptwohnsitzer“ war mindestens erforderlich, damit die Zuordnung zu dieser Wohngebäudeart vorgenommen wurde.

Die in Teil B5a ausgewiesenen Wohnungen im Eigentum von Gemeinnützigen Bauvereinigungen (GBV) stellen nicht deren Gesamtzahl dar, sondern nur die in Gebäuden mit inländischem Gebäudeeigentümer. Die auf die Gesamtzahl fehlenden 31 Wohnungen liegen in Gebäuden, für welche bei der Staatsangehörigkeit auch ausländische (Mit-) Eigentümer angegeben waren. In der Frage der Staatsangehörigkeit war Mehrfachmarkierung zulässig. Wenn sich in Gebäuden von mehrheitlichem Eigentum einer GBV (überwiegend Miet-/Nutzungsobjekte) auch Eigentumswohnungen von Nicht-Österreichern befanden, war dies bei der Staatsangehörigkeit der Gebäudeeigentümer anzugeben und ist somit auch eine nicht (rein) österreichische Staatsangehörigkeit korrekt. (Generell sind Gemeinnützige Bauvereinigungen österreichische Unternehmen.)

Im Teil B5b wurden die „rekonstruierten Bauperioden“ als Bänder eingefügt, ohne den Summenteil (B5a) zu wiederholen.

Zu den Tabellen B6a und B6b (1991: B13, B14)

Aus Layout-Gründen werden die niedrig besetzten Kategorie-C-Wohnungen nicht in detaillierter Form dargestellt.

Zu Tabelle B7 (1991: B15a, B15b)

Für die Darstellung der „externen Wohnungsausstattung“, die 1991 erhoben und ausgewertet worden war, war die spezielle Ausweisung der Wohnungen in Geschoßwohnbauten (Wohnungen in Wohngebäuden mit 3 oder mehr Wohnungen) sinnvoll⁵⁾, für die Ausstattungsmerkmale der Wohnungen selbst, auf die sich die Erhebung 2001 beschränken musste, ist aber die Gegenüberstellung der Wohnungen in Ein- und Zweifamilienhäuser und der Wohnungen in Geschoßwohnbauten von Interesse.

Zu Tabelle B8 (1991: B20)

Von sämtlichen Hauptmietverträgen wurden 12,8% als befristet angegeben. Diesbezüglich unplausibel erscheinende Ergebnisse (z.B. befristete Hauptmieten in Gebäuden Gemeinnütziger Bauvereinigungen) können auch durch die Erhebung der Be-

fristung beim Wohnungsinhaber, des Eigentümers des Gebäudes auf Gebäudeebene entstehen.

Zu Tabelle B9a, B9b (1991 nicht erhoben)

Im Textteil in Übersicht 11 werden die Gebäude nach dem Eigentumswohnungsanteil und der Anzahl der von den Eigentümern selbst genutzten Wohnungen dargestellt. Tabelle B9a bringt dazu die Wohnungsebene. Sie ermöglicht z.B. folgende Aussagen:

- Rund 20.000 Wohnungen liegen in reinen Eigentumswohnungsgebäuden: Laut Angabe auf dem jeweiligen Gebäudeblatt (ausgefüllt durch den Eigentümervertreter z.B. die Hausverwaltung) ist die Anzahl der Eigentumswohnungen im Gebäude ident mit der Anzahl der Wohnungen des Gebäudes.
- Wenn in dieser Teilmasse die Gruppe der Gebäude mit 6 bis 10 Wohnungen mit ihren insgesamt 6.900 Wohnungen als Beispiel herausgegriffen wird, dann liegen mehr als 2.000 dieser Wohnungen in Gebäuden, in denen nur 3 bis 5 Wohnungen von den Eigentümern selbst genutzt werden.

Tabelle B9b zeigt direkt die Angaben zum Rechtsgrund: Von den oben angesprochenen 6.900 Wohnungen (Gebäude mit 6 bis 10 Wohnungen) stehen 4.800 in Eigenbenützung, 1.400 werden als Hauptmieten genützt, 260 als Dienstwohnungen, rund 500 in einem sonstigen Rechtsverhältnis genützt.

Mittels einer Sonderauswertung wurde für ganz Kärnten die Gesamtzahl der auf dem Gebäudeblatt angegebenen Eigentumswohnungen in Gebäuden mit mehr als 2 Wohnungen ermittelt. Im Jahr 2001 waren dies 26.800 Wohnungen. Von diesen werden rund 18.700 von den Eigentümern selbst genutzt (siehe Anhang Übersicht 1).

Zu Tabelle B10 (1991: B16)

Befristete Mietverhältnisse scheinen etwas häufiger bei größeren Haushalten (3 und mehr Personen) vorzukommen.

Zu Tabelle B11 (1991: B17)

Der Vergleich zeigt, dass pro Bewohner 0,7 Wohnräume und 5m² Nutzfläche mehr zur Verfügung stehen als 1991. Ab 4 Personen in der Wohnung reduziert sich die Zunahme auf 0,2 bis 0,3 Wohnräume und auf etwa 1 bis 2 m².

⁵⁾ z.B. „Für wie viele Wohnungen in Geschoßwohnbauten war „Hausgartenbenützung“ angegeben worden?“

Zu Tabelle B12 (1991: B18)

Sie zeigt die durchschnittlichen Belagsverhältnisse nach Ausstattungskategorien.

Zu Tabelle B13 (1991: B21)

Während die Tabelle 1991 nur die Brennstoffe/Energieträger auf Wohnungsebene bot, enthält sie nun für alle Heizungsarten mit Ausnahme der Fernwärme auch die Energieträger. Nach Fertigstellung der Ergebnisse nach Bauperioden wurden diese noch als Teile B13b und B13c angefügt.

Zu den Übersichten im Anhang

Die automationsunterstützte Bearbeitung von Erhebungseinheiten stellte für viele Gemeinden eine große Belastung dar und die sparsame Unterstützung durch Statistik Austria musste sich den zentralen Erhebungseinheiten (Personen, Gebäude und Wohnungen im allgemeinen, Arbeitsstätten) widmen. Die Erfassung von sehr speziellen Teilmassen wie Wohnungen in Einrichtungen/Anstalten oder Wohnungen, die zur Gänze als Arbeitsstätte genutzt werden, blieb dabei eher auf der Strecke. Infolge der sehr wahrscheinlichen Untererfassung werden die diesbezüglichen Ergebnisse nur in einfachen Übersichten gebracht.

Gebäudeblatt

Gebäude- und Wohnungszählung am 15. Mai 2001

Republik
Österreich



Bitte schreiben Sie Ziffern und Buchstaben blau oder schwarz entsprechend der folgenden **Musterzeile**. Die Bearbeitung des Blattes kann dann sparsamer und schneller erfolgen. Bitte nicht knicken. Nützen Sie auch die Hinweise in den Erläuterungen.

0 1 2 3 4 5 6 7 8 9

A B C D E F G H I J K L M N Ö P Q R S T U V W X Y Z

Adresse:

Straße bzw. Ortschaft

Hausnummer

Name der Gemeinde

Postleitzahl

Gebäudebezeichnung: Bei 2 (oder mehr) Gebäuden an dieser Adresse tragen Sie bitte zu deren Unterscheidung - wenn keine vorgegeben ist - eine **Gebäudebezeichnung** ein, z.B.: "Wohnhaus" oder "Werkstätte"; "Lagerhalle" oder "Montagehalle".

1 Eigentümer des Gebäudes (Bitte nur eine Ankreuzung, im Zweifelsfall nach der Mehrheit der Eigentumsanteile):

1.1 Private Eigentümer (inkl. Einzelfirmen):

Eine Person

Mehrere Personen

1.2 Sonstige Eigentümer:

Bund

Land

Gemeinde

Andere öffentlich-rechtliche Körperschaft (z.B. Kammer)

Gesetzl. anerk. Kirche, Religionsgesellschaft

Gemeinnützige Bauvereinigung

Sonstige Unternehmen (z.B. AG, GmbH, Bank)

Andere Eigentümer (z.B. Verein)

1.3 Staatsangehörigkeit der Eigentümer (Mehrfachangaben möglich):

Österreich

Sonstiger EU-Staat

Anderer Staat

2 Zahl der Wohnungen im Gebäude

(Stiegenhaus):

keine

eine

zwei

drei

wenn mehr als drei, bitte Zahl angeben:

z.B. Einfamilienhaus

Wenn mehr als zwei Wohnungen im Gebäude:
Wie viele dieser Wohnungen sind Eigentumswohnungen (nach Wohnungseigentumsgesetz)?

keine

eine

zwei

drei

wenn mehr als drei, bitte Zahl angeben:

3 Überwiegende Nutzung des Gebäudes (Bitte nur eine Nutzung ankreuzen):

Wohngebäude

Senioren-, Studenten-, Schülerheim, Schwestertrakt o.Ä.

Hotel, Gasthof, Pension o.Ä.

Bürogebäude, Postamt, Rathaus, Gericht o.Ä.

Geschäftsgebäude, Kaufhaus, Markthalle, Tankstelle o.Ä.

Bahnhof, Flughafen, Sendestation, Parkgarage o.Ä.

Werkstätte, Industrie- oder Lagerhalle, Silo o.Ä.

Theater, Museum, Schule, Spital, Sporthalle o.Ä.

Kirche, Feuerwehr-, Polizeikaserne, sonstiges Gebäude

4 Gebäudezentralheizung:

4.1 Wird das Gebäude zentralbeheizt?

ja

Weiter bei Frage 4.2

nein

Weiter bei Frage 5

4.2 Welche Zentralheizung wird verwendet?

Hauszentralheizung

Weiter bei Frage 4.3

Blockheizung oder Biomassefernwärme

Fernwärme

Weiter bei Frage 5

4.3 Überwiegend verwendeter Brennstoff (Energieträger) dieser Zentralheizung:

Heizöl

Holz

Hackschnitzel, Sägespäne, Pellets, Stroh

Kohle, Koks, Briketts

Elektrischer Strom

Gas

Alternative Wärmebereitstellungssysteme (Solarenergie, Wärmepumpe usw.)

Sonstiger Brennstoff

Bitte hier nichts eintragen!

Ö

Bitte wenden!

E

PS

Adressnummer

AF

Nur für Gebäude, die vor 1991 fertiggestellt wurden:

5 Wurden in den letzten 10 Jahren bauliche Maßnahmen nachträglich durchgeführt?

Zubau ab 4 m ² (ausgenommen Privatgaragen)	<input type="checkbox"/>	Anschluss an Gasnetz	<input type="checkbox"/>	Zusammenlegung von Wohnungen	<input type="checkbox"/>
Aufstockung	<input type="checkbox"/>	Anschluss an Fernwärmenetz	<input type="checkbox"/>	Trennung von Wohnungen	<input type="checkbox"/>
Dachgeschoßausbau	<input type="checkbox"/>	Einbau einer neuen Zentral- heizung für das ganze Gebäude	<input type="checkbox"/>	Umwandlung von Wohnungen in Büros oder andere Arbeitsstätten	<input type="checkbox"/>
Einbau eines Personenaufzuges	<input type="checkbox"/>	Einbau "alternativer" Wärmebereitstellungssysteme	<input type="checkbox"/>	Umwandlung von Büros oder anderen Arbeitsstätten in Wohnungen	<input type="checkbox"/>
Dachneudeckung	<input type="checkbox"/>	Fassadenerneuerung ohne Wärmedämmung	<input type="checkbox"/>	Erneuerung von Wasser- und Sanitärinstallationen	<input type="checkbox"/>
Erneuerung der Fenster im über- wiegenden Teil des Gebäudes	<input type="checkbox"/>	Fassadenerneuerung mit Wärmedämmung	<input type="checkbox"/>	Anschluss an Kanalnetz	<input type="checkbox"/>
Anschluss an Wasserleitungsnetz	<input type="checkbox"/>	Andere Wärmeschutzmaßnahmen	<input type="checkbox"/>	Errichtung einer Hauskläranlage	<input type="checkbox"/>

ERLÄUTERUNGEN

ALLGEMEINES

A. Für jedes Gebäude ist ein eigenes Gebäudeblatt auszufüllen. Gebäude sind freistehende oder - bei zusammenhängender Bauweise - klar gegeneinander abgegrenzte Baulichkeiten, deren verbaute Fläche mindestens 20 m² beträgt. In Wohnhausanlagen bzw. größeren Wohnobjekten gilt - unabhängig von der Hausnummerierung - jedes Stiegenhaus als eigenes Gebäude.

B. Der Eigentümer des Gebäudes oder sein bevollmächtigter **Vertreter** (z.B. Gebäudeverwaltung) ist zur Ausfüllung des Gebäudeblattes verpflichtet. Alle Angaben unterliegen aufgrund des Bundesstatistikgesetzes 2000 einer **strengen Geheimhaltung**.

ZU EINZELNEN FRAGEN

FRAGE 1:

Sind **mehrere private** Personen Eigentümer des Gebäudes (z.B. Miteigentum von Ehepartnern; Gebäude mit Eigentumswohnungen), so ist das entsprechende Kästchen anzukreuzen.

Gehören Eigentumsanteile an einem Gebäude privaten Personen und andere Anteile **nicht privaten (= sonstigen)** Eigentümern, so ist die Ankreuzung nach der Mehrheit der Eigentumsanteile vorzunehmen. Bei genau gleichen Teilen ist bei jenem Eigentümer anzukreuzen, der die Entscheidungen für das Gebäude vorwiegend trifft.

Andere öffentlich-rechtliche Körperschaften sind z.B. Kammern oder Sozialversicherungsträger.

FRAGE 2:

Für die **Zahl der Wohnungen** im Gebäude gilt die ursprüngliche Widmung. Wurde also z.B. eine Wohnung zur Gänze in ein Büro umgewandelt, so ist sie als Wohnung zu zählen und auch als Arbeitsstätte.

Die Frage nach den Eigentumswohnungen ist nur bei Gebäuden mit mehr als zwei Wohnungen zu beantworten: Alle **Eigentumswohnungen** nach dem Wohnungseigentumsgesetz sind hier anzugeben; auch Eigentumswohnungen, die **vermietet** sind, sind mitzuzählen.

FRAGE 3:

Bei **gemischter** Nutzung ist nach der **überwiegenden** Nutzung zuzuordnen.

"**Wohngebäude**" dienen überwiegend Wohnzwecken.

"Senioren-, Studenten-, Schülerheim, Schwestertrakt" sind Beispiele für **Wohngebäude von Gemeinschaften**. Auch bei hier nicht genannten ähnlichen Gebäuden bzw. überwiegend von bestimmten Personengruppen bewohnten Gebäuden ist dieses Kästchen anzukreuzen.

Zu "**Hotels** oder ähnlichen Gebäuden" zählen auch Ferien- und Erholungsheime.

"**Bürogebäude**" ist auch anzukreuzen für Verwaltungsgebäude, Bank, Konferenzzentrum oder ähnliche Gebäude.

"Geschäftsgebäude, Kaufhaus o. Ä." ist für Gebäude, die überwiegend dem **Groß- oder Einzelhandel** dienen, vorgesehen.

"Bahnhof, Flughafen, Sendestation, Parkgarage" sind Beispiele für Gebäude des **Verkehrs- und Nachrichtenwesens**.

"**Werkstätte, Industrie- oder Lagerhalle**" umfasst auch Fabriken, Kühlhäuser und andere Speziallager.

"Theater, Museum, Schule, Spital, Sporthalle o.Ä." sind Beispiele für Gebäude, die **Kultur- und Freizeitzwecken** bzw. dem **Bildungs- und Gesundheitswesen** dienen.

Für Gebäude, die keinem der hier besprochenen Zwecke zuzuordnen sind, ist das letzte Kästchen zu dieser Frage ("sonstiges Gebäude") anzukreuzen.

FRAGE 4:

Zu 4.1 und 4.2: Als **zentralbeheizt** gelten nicht nur Gebäude mit Hauszentralheizung, sondern auch an ein Fernwärmenetz angeschlossenes Gebäude; weiters Gebäude, die von einem nicht weit entfernten Biomasseheizwerk oder einem Blockheizwerk aus mit Wärme versorgt werden (Nahwärmeeinrichtungen).

Wenn ein Gebäude zur Gänze mit elektrischer Boden-, Decken- oder Wanddirektheizung ausgestattet ist, soll "Hauszentralheizung" angekreuzt werden.

Zu 4.3: Mit "überwiegend" ist jener **Brennstoff** gemeint, der in der Hauptheizperiode (letzter Winter) verwendet wurde. "Alternative Wärmebereitstellungssysteme" oder Brennstoffe sind nur dann anzukreuzen, wenn das Gebäude **überwiegend** auf diese Weise beheizt wird.

FRAGE 5:

Diese Frage bezieht sich nur auf **nachträglich** durchgeführte Baumaßnahmen.

"**Andere Wärmeschutzmaßnahmen**" sind z.B. bei durchgeführten Deckendämmungen anzukreuzen.

Der "**Einbau 'alternativer' Wärmebereitstellungssysteme**" ist anzukreuzen, wenn zusätzlich zu einer bestehenden Heizung (als Ergänzung) oder für Warmwasseraufbereitung eine Wärmepumpe eingebaut oder Sonnenkollektoren aufgestellt wurden.

Wenn jedoch eine neue Zentralheizung mit einer Wärmepumpe anstelle eines Heizkessels eingebaut wurde, ist das Kästchen "Einbau einer neuen Zentralheizung" anzukreuzen.

Weitere Auskünfte erhalten Sie bei Ihrem Zählorgan oder Ihrer Gemeinde (Zählungsstelle)



Bitte schreiben Sie Ziffern und Buchstaben blau oder schwarz entsprechend der folgenden **Musterzeile**. Die Bearbeitung des Blattes kann dann sparsamer und schneller erfolgen. Bitte nicht knicken. Nützen Sie auch die Hinweise in den Erläuterungen.

0 1 2 3 4 5 6 7 8 9

Ä B C D E F G H I J K L M N Ö P Q R S T Ü V W X Y Z

Adresse:

Straße bzw. Ortschaft

Hausnummer / Stiege / Stock / Türnummer

Name der Gemeinde

Postleitzahl

1 Lage und Ausstattung der Wohnung (Bitte alles Zutreffende ankreuzen):

1.1 Lage der Wohnung (Bei mehreren Geschossen bitte jenes ankreuzen, in welchem die Eingangstüre liegt):

- im Keller (Souterrain) im Erdgeschoß in einem Zwischengeschoß (Hochparterre, Mezzanin)
 im 1. Stock im 2. Stock im -ten Stock im ausgebauten Dachgeschoß

1.2 Küche, Kochnische

- Küche (4 m² und mehr), Wohnküche
 Küche (weniger als 4 m²)
 Kochnische
 weder Küche noch Kochnische

1.3 Sonstige Ausstattung vorhanden

- | | ja | nein |
|---------------------------------------|-------------------------------------|-------------------------------------|
| Badezimmer, Duschecke | <input checked="" type="checkbox"/> | <input checked="" type="checkbox"/> |
| WC innerhalb der Wohnung | <input checked="" type="checkbox"/> | <input checked="" type="checkbox"/> |
| Zentralheizung | <input checked="" type="checkbox"/> | <input checked="" type="checkbox"/> |
| Wasseranschluss innerhalb der Wohnung | <input checked="" type="checkbox"/> | <input checked="" type="checkbox"/> |

1.4 Anzahl der weiteren Wohnräume (Zimmer, Stuben, Kabinette (Bitte ständig gewerblich genutzte Räume und Fremdenzimmer nicht einbeziehen!))

- 1 2 3 4 5 6 7 8 9 10 od. mehr

2 Nutzfläche der Wohnung

(Bitte ständig gewerblich genutzte Räume und Fremdenzimmer nicht einbeziehen):

ganze m²:

m²

Beispiel:

m²

3 Überwiegende Art der Heizung:

- Fernwärme oder Blockheizung Hauszentralheizung Gaskonvektoren Elektroheizung (fest angeschlossene Heizkörper)

Überwiegend verwendeter Brennstoff (Bitte nur einen Brennstoff ankreuzen):

- Wohnungszentralheizung (Etagenheizung) Holz Kohle, Koks, Briketts Heizöl Gas Strom (bewegliche Elektroheizgeräte) Sonstiger Brennstoff

4 Wird die Wohnung als Arbeitsstätte genutzt (z.B. Büro, Werkstätte, Ordination, Kanzlei, selbständiger Vertreter)?

- ja
 → die ganze Wohnung
 → ein Teil der Wohnung } Bitte ein Arbeitsstättenblatt ausfüllen!
 nein

5 Rechtsgrund für die Wohnungsbenützung:

- Hauptmiete (auch Genossenschaftswohnung)
 → Mietverhältnis derzeit befristet
 → Mietverhältnis unbefristet
 Eigenbenützung durch den Gebäudeeigentümer Eigenbenützung durch den Wohnungseigentümer (Eigentumswohnung)
 Dienst- oder Naturalwohnung Sonstiges Rechtsverhältnis (Untermieter, Benützung ohne Entgelt durch Verwandte des Hauseigentümers usw.)

Bitte hier nichts eintragen!

E

sonstige Unterkunft

Ö

AF

ERLÄUTERUNGEN

ALLGEMEINES

A. Für jede Wohnung ist ein eigenes Wohnungsblatt auszufüllen. Auch bei Einfamilienhäusern ist zusätzlich zum Gebäudeblatt ein Wohnungsblatt auszufüllen.

Als **Wohnung** gilt ein Raum oder gelten mehrere Räume mit Nebenräumen, die eine in sich abgeschlossene Einheit bilden und mindestens mit Küche oder Kochnische ausgestattet sind.

Auch für **leerstehende** Wohnungen ist ein Wohnungsblatt auszufüllen. Das gilt auch für Ferienwohnungen in Privathäusern, sogar wenn diese nur einen geringen Teil des Jahres benützt werden.

B. Nicht als Wohnung gelten (daher kein Wohnungsblatt ausfüllen):

- Behelfsunterkünfte (z.B. Baracken)
- Wohnwagen und Mobilheime (auch dann nicht, wenn sie auf einem festen Fundament mit dauerhaft eingerichteten Anschlüssen stehen)
- Einzelräume ohne Küche oder Kochnische (z.B. Unterkunft am Arbeitsort in einem Hotel oder einer Pension)
- Gemeinschaftsunterkünfte, z. B. in Pflegeheimen, Studentenheimen
- Appartements oder Ferienwohnungen in Fremdenverkehrsbetrieben (auch dann nicht, wenn sie über Küche oder Kochnische verfügen)

C. Befindet sich in der Wohnung eine **Arbeitsstätte** (Frage 4), so ist ein "Arbeitsstättenblatt" auszufüllen (bitte vom Zählorgan bzw. von der Gemeinde anfordern!) und mit den anderen Zählungsformularen abzugeben.

D. Verpflichtet zur Ausfüllung des Wohnungsblattes ist der Wohnungsinhaber bzw. dessen Beauftragter, bei **leerstehenden** Wohnungen der Gebäudeeigentümer oder sein bevollmächtigter Vertreter (z.B. Gebäudeverwaltung).

Das ausgefüllte Wohnungsblatt ist zusammen mit den Volkszählungsbelegen abzugeben. Alle Angaben unterliegen aufgrund des Bundesstatistikgesetzes 2000 einer **strengen Geheimhaltung**.

ZU EINZELNEN FRAGEN

FRAGE 1:

Wenn die Wohnräume **der selben Wohnung** in zwei oder mehreren Stockwerken übereinander liegen, so ist das Geschoß anzugeben, in welchem die Eingangstüre der Wohnung liegt.

Als **ausgebautes Dachgeschoß** gelten alle Geschoße mit (teilweise) schrägen Decken (auch solche, die halbhohe Außenmauern besitzen), egal, ob der Ausbau bereits zur Zeit der Errichtung des Gebäudes oder erst nachträglich erfolgte.

Bei dieser Frage sind wichtige **Räume** und andere vorhandene **Ausstattungsmerkmale** der Wohnung anzukreuzen:

Eine **Kochnische** ist Teil eines anderen Raumes.

WC innerhalb der Wohnung ist auch dann anzukreuzen, wenn sich das WC im Badezimmer befindet.

Wohnräume sind Wohn-, Schlaf-, Kinder- und "Gästezimmer" (für Verwandte, Bekannte).

Nicht als Wohnraum zählt: Abstellraum, Speisekammer, Schrankraum, Veranda usw.

Gewerblich genutzte Räume und **Fremdenzimmer**, die nie für eigene Wohnzwecke herangezogen werden, sind dabei nicht zu berücksichtigen. Räume, die nur saisonweise als Fremdenzimmer und die übrige Zeit des Jahres vom Haushalt benutzt werden, sind allerdings mitzuzählen.

FRAGE 2:

Bitte in das Zahlenfeld nur ganze Quadratmeter eintragen und **keine** Striche oder Komma setzen.

Die **Nutzfläche** der Wohnung ist die Summe der Flächen sämtlicher Wohnräume, Küchen und Nebenräume. Bei allen Einfamilienhäusern sind auch die Flächen von Fluren, Treppen usw. mit einzubeziehen. Offene Balkone und Terrassen sowie Keller und Dachbodenräume sind, soweit sie nicht bewohnbar ausgestattet sind, bei der Berechnung der Nutzfläche nicht mitzuzählen. Räume, die nur saisonweise als Fremdenzimmer genützt werden, sind zu berücksichtigen, nicht jedoch gewerblich genutzte Räume und Fremdenzimmer, die nie für eigene Wohnzwecke herangezogen werden.

FRAGE 3:

Die überwiegende Art der **Heizung** ist jene, mit der die **Mehrzahl der Räume**, und zwar während der Hauptheizperiode (letzter Winter), beheizt wurde. "Fernwärme oder Blockheizung" ist nicht nur bei Versorgung durch ein Fernheizwerk anzugeben, sondern auch dann, wenn ein Blockheizwerk mehrere Gebäude einer Wohnhausanlage mit Wärme versorgt.

Wird ein **Einfamilienhaus** zentral beheizt, und wurden die Heizungsfragen bereits am Gebäudeblatt (Frage 4) beantwortet, so ist am Wohnungsblatt nur mehr "Hauszentralheizung" anzukreuzen; die Frage nach dem Brennstoff muss am Wohnungsblatt nicht mehr beantwortet werden. **Elektroheizung (fest angeschlossene Heizkörper)** ist z. B. auch im Fall von elektrischer Boden-, Wand- oder Deckendirektheizung anzukreuzen.

Der **überwiegend verwendete Brennstoff** ist nur im Fall von Wohnungszentral- oder Einzelofenheizung anzugeben.

FRAGE 4:

Die Frage nach einer **Arbeitsstätte in der Wohnung** dient auch der Ermittlung von Arbeitsstätten von Selbständigen, deren Wohnung (zum Teil) zugleich ihre Arbeitsstätte ist: z.B. die Ordination eines Arztes, die Kanzlei eines Rechtsanwaltes, eine Schneiderwerkstatt.

Auch für diejenigen Selbständigen, die ihrer Arbeit an ständig wechselnden Orten nachgehen (z.B. selbständige Taxifahrer, selbständige Handelsvertreter), zählt die Wohnung (=Firmensitz) als Arbeitsstätte.

Weder die Vermietung von Privatzimmern noch Heimarbeit (auch nicht Teleworking) in der Wohnung begründen eine Arbeitsstätte.

FRAGE 5:

Hauptmiete kann sowohl auf dem Mietrechtsgesetz als auch auf dem Wohnungsgemeinnützigkeitsgesetz beruhen. Hauptmiete ist auch anzukreuzen bei Gemeindewohnungen, bei Genossenschaftswohnungen (Miet- oder Nutzungsvertrag) und bei einer gemieteten Eigentumswohnung; auch bei Mietkaufwohnungen, deren Kauf erst zu einem späteren Zeitpunkt möglich ist.

Unter **Eigenbenützung als Gebäudeeigentümer** fallen die

- Wohnungen in Ein- und Zweifamilienhäusern, die vom Hauseigentümer bewohnt werden und
- Wohnungen des Gebäudeeigentümers in einem Miethaus - auch dann, wenn sie abrechnungsmäßig wie Mietwohnungen behandelt werden.

Eigenbenützung als Wohnungseigentümer (Eigentumswohnung) ist anzukreuzen, wenn Miteigentum am Grundstück, verbunden mit dem ausschließlichen Nutzungsrecht an einer Wohnung besteht. Es muss ein Vertrag zwischen den Miteigentümern aufgrund des **Wohnungseigentumsgesetzes** vorliegen - gleichgültig, ob schon im Grundbuch eingetragen oder nicht; auch bei Anwartschaft auf einen solchen Wohnungseigentumsvertrag ist hier anzukreuzen.

Dienst- oder Naturalwohnung: Eine Dienstwohnung ist eine Nebenleistung zur Entlohnung, bei der Naturalwohnung ist die Benützung ein Teil der Entlohnung (z.B. in der Landwirtschaft).

"Sonstiges Rechtsverhältnis": Dazu zählen z.B. als "Zweitwohnungen zu Erholungszwecken" gemietete Wohnungen, Ausgedingwohnungen und Wohnungen in Seniorenwohnanlagen, die mit "Wohnrecht auf Lebenszeit" bewohnt werden, jedoch nicht aufgrund des Mietrechtsgesetzes.

Weitere Auskünfte erhalten Sie bei Ihrem Zählorgan oder Ihrer Gemeinde (Zählungsstelle)



TABELLEN

Tabelle G1a: Gebäude nach Eigentümer des Gebäudes, Staatsangehörigkeit

Politischer Bezirk, Gemeinde	Gebäude												
	Insgesamt	im Eigentum von ...											
		Inländern							Gemeinnützige Bauvereinigung	Sonstige Unternehmen (z.B. AG, Bank, GmbH)	Andere Eigentümer (z.B. Vereine)	Ausländern als Allein- oder Mit-eigentümer	darunter: "EU-" Ausländer als Allein- oder Mit-eigentümer
		Zusammen	Privatperson(en)	Bund	Land	Gemeinde	Andere öffentlich rechtl. Körperschaften						
2 Kärnten	162.075	156.080	140.936	525	450	3.054	1.795	3.569	4.934	817	5.995	4.922	
201 Klagenfurt(Stadt)	19.085	18.581	15.491	97	165	507	208	896	1.097	120	504	365	
202 Villach(Stadt)	11.238	10.805	8.679	47	26	256	79	862	760	96	433	326	
210 Feldkirchen	10.165	9.738	9.067	19	27	120	111	123	232	39	427	376	
01 Albeck	575	542	510	-	1	8	10	7	5	1	33	33	
02 Feldkirchen in Kärnten	3.971	3.860	3.563	10	15	40	44	76	104	8	111	89	
03 Glanegg	583	580	565	-	1	5	1	4	2	2	3	2	
04 Gnesau	411	396	369	-	-	10	5	7	2	3	15	15	
05 Himmelberg	807	768	745	-	2	4	8	7	2	-	39	32	
06 Ossiach	413	398	356	4	2	5	6	3	14	8	15	13	
07 Reichenau	992	887	833	1	2	8	10	-	30	3	105	100	
08 Sankt Urban	458	439	416	-	-	8	6	6	3	-	19	17	
09 Steindorf am Ossiacher See	1.436	1.371	1.241	4	4	22	15	6	67	12	65	55	
10 Steuerberg	519	497	469	-	-	10	6	7	3	2	22	20	
203 Hermagor	7.217	6.858	6.226	43	12	120	117	84	184	72	359	328	
02 Dellach	428	408	378	1	-	5	4	5	6	9	20	19	
20 Gitschtal	493	467	437	-	1	10	6	4	5	4	26	24	
05 Hermagor-Pressegger See	2.969	2.820	2.463	18	4	52	57	56	132	38	149	134	
06 Kirchbach	904	874	814	7	2	14	13	4	12	8	30	30	
07 Kötschach-Mauthen	1.259	1.171	1.084	13	4	17	15	14	16	8	88	79	
21 Lesachtal	510	489	443	3	-	15	12	-	12	4	21	20	
16 Sankt Stefan im Gailtal	654	629	607	1	1	7	10	1	1	1	25	22	
204 Klagenfurt Land	20.383	19.564	18.450	42	44	225	176	214	329	84	819	663	
02 Ebenthal in Kärnten	2.137	2.104	1.984	1	3	16	14	59	21	6	33	22	
03 Feistritz im Rosental	949	875	805	-	1	15	4	2	44	4	74	61	
05 Ferlach	2.704	2.622	2.426	11	20	38	20	37	62	8	82	51	
09 Grafenstein	895	881	842	2	2	10	10	-	15	-	14	11	
12 Keutschach am See	893	852	806	-	-	11	7	9	18	1	41	35	
14 Köttmannsdorf	1.000	974	948	-	-	8	6	6	5	1	26	12	
15 Krumpendorf am Wörther See	1.146	1.078	1.002	9	1	12	7	3	30	14	68	55	
16 Ludmannsdorf	675	641	606	-	1	9	6	10	8	1	34	26	
42 Magdalensberg	1.000	980	930	-	3	13	16	8	9	1	20	14	
17 Maria Rain	696	671	650	1	2	4	2	9	3	-	25	22	
18 Maria Saal	1.268	1.248	1.183	2	4	13	23	8	11	4	20	15	
19 Maria Wörth	829	767	722	-	-	6	8	2	18	11	62	58	
21 Moosburg	1.422	1.368	1.281	3	1	21	16	24	9	13	54	44	
25 Poggendorf	957	944	907	-	2	9	10	4	8	4	13	8	
24 Pörtschach am Wörther See	1.211	1.146	1.055	11	-	14	6	20	37	3	65	59	
28 Sankt Margareten im Rosental	433	416	397	-	-	7	6	2	3	1	17	14	
32 Schiefing am See	966	858	831	-	1	8	4	7	4	3	108	102	
35 Techelsberg am Wörther See	888	829	779	1	3	5	9	4	23	5	59	50	
41 Zell	314	310	296	1	-	6	2	-	1	4	4	4	
205 Sankt Veit an der Glan	16.412	16.019	14.294	41	37	442	296	410	429	70	393	321	
01 Althofen	881	800	601	-	8	28	7	102	44	10	81	79	
02 Brückl	837	808	728	1	2	18	8	24	25	2	29	28	
03 Deutsch-Griffen	339	330	311	-	-	5	2	7	4	1	9	8	
04 Eberstein	542	534	496	3	2	8	12	8	5	-	8	6	
34 Frauenstein	1.165	1.137	1.096	-	1	11	15	8	1	5	28	21	
05 Friesach	1.557	1.531	1.366	7	2	37	44	29	42	4	26	18	
06 Glödnitz	490	470	441	-	2	10	3	7	5	2	20	19	
08 Gurk	370	366	324	-	-	16	13	12	1	-	4	1	
09 Guttaring	488	479	450	-	-	4	11	11	3	-	9	8	
11 Hüttenberg	849	828	767	1	3	35	13	3	3	3	21	17	
12 Kappel am Krappfeld	560	557	513	2	-	10	17	8	7	-	3	2	
13 Klein Sankt Paul	634	615	551	2	-	20	5	18	18	1	19	12	
15 Liebenfels	967	948	878	-	1	13	23	19	5	9	19	17	
18 Metnitz	790	779	738	-	-	17	13	5	6	-	11	9	
19 Micheldorf	340	335	290	1	-	6	3	7	25	3	5	5	
20 Mölbling	441	437	411	-	-	3	14	4	4	1	4	1	
23 Sankt Georgen am Längsee	1.102	1.079	997	7	2	7	25	28	10	3	23	16	
27 Sankt Veit an der Glan	2.623	2.576	2.042	15	12	172	30	85	203	17	47	29	
30 Straßburg	654	639	566	1	-	9	31	20	9	3	15	14	
31 Wittensfeld im Gurktal	783	771	728	1	2	13	7	5	9	6	12	11	
206 Spittal an der Drau	24.535	23.395	21.347	91	34	540	242	340	684	117	1.140	1.021	
01 Bad Kleinkirchheim	952	803	731	1	-	8	10	8	43	2	149	145	
02 Baldramsdorf	592	580	551	-	-	6	5	7	7	4	12	12	
03 Berg im Drautal	394	378	366	1	-	6	3	1	-	1	16	15	
04 Dellach im Drautal	501	484	443	-	-	8	5	13	13	2	17	15	
07 Flattach	483	457	414	1	-	8	4	2	24	4	26	21	
08 Gmünd in Kärnten	821	798	723	1	1	22	3	20	26	2	23	22	
09 Greifenburg	633	612	562	4	2	11	10	10	10	3	21	18	
05 Großkirchheim	478	456	437	-	-	5	7	2	4	1	22	22	

Tabelle G1a: Gebäude nach Eigentümer des Gebäudes, Staatsangehörigkeit

Politischer Bezirk, Gemeinde	Gebäude												
	Insgesamt	im Eigentum von ...										Aus- ländern als Allein- oder Mit- eigen- tümer	darunter: "EU-" Aus- länder als Allein- oder Mit- eigen- tümer
		Inländern						Andere öffent- lich rechtl. Körper- schaf- ten	Gemein- nützige Bauver- einigung	Sonstige Unterneh- men (z.B. AG, Bank, GmbH)	Andere Eigen- tümer (z.B. Ver- eine)		
		Zu- sammen	Privatper- son(en)	Bund	Land	Ge- meinde							
10 Heiligenblut	478	461	392	-	2	10	2	1	45	9	17	17	
11 Irschen	662	648	618	1	-	8	4	4	3	10	14	11	
13 Kleblach-Lind	362	357	336	3	1	7	2	5	3	-	5	5	
42 Krems in Kärnten	794	744	696	-	1	14	13	-	20	-	50	50	
16 Lendorf	488	478	441	7	3	10	6	3	8	-	10	3	
43 Lurnfeld	815	794	738	10	6	15	7	2	9	7	21	19	
18 Mallnitz	417	372	309	27	-	6	5	6	11	8	45	42	
19 Malta	651	614	569	-	-	24	5	-	16	-	37	36	
20 Millstatt	1.256	1.114	1.056	1	-	21	10	6	14	6	142	130	
22 Mörttschach	341	326	313	-	-	6	3	1	1	2	15	15	
24 Mühdorf	297	287	257	2	1	10	3	2	10	2	10	5	
25 Oberdrauburg	417	406	371	3	-	12	9	4	5	2	11	11	
27 Obervellach	777	748	694	2	1	8	10	8	22	3	29	25	
30 Radenthein	2.061	1.982	1.798	-	-	35	18	63	60	8	79	66	
31 Rangersdorf	569	555	529	2	-	8	8	2	6	-	14	13	
44 Reifseck	901	866	793	8	-	7	7	15	29	7	35	31	
32 Rennweg am Katschberg	662	632	599	-	-	7	6	1	15	4	30	29	
33 Sachsenburg	381	371	349	3	-	7	2	1	7	2	10	7	
34 Seeboden	2.094	1.984	1.886	1	7	27	15	7	36	5	110	102	
35 Spittal an der Drau	3.059	2.966	2.413	9	6	180	36	112	194	16	93	65	
36 Stall	477	472	454	-	-	8	4	3	2	1	5	4	
37 Steinfeld	560	551	489	2	2	9	7	23	17	2	9	7	
38 Trebesing	367	354	335	-	-	8	5	4	1	1	13	10	
39 Weißensee	423	383	355	-	-	12	3	2	10	1	40	39	
40 Winklern	372	362	330	2	1	7	5	2	13	2	10	9	
207 Villach Land	22.160	20.978	19.285	74	37	340	223	320	585	114	1.182	1.004	
01 Afritz am See	476	423	399	1	-	8	4	9	1	1	53	50	
02 Arnoldstein	1.886	1.802	1.527	37	4	41	32	52	100	9	84	62	
03 Arriach	555	530	501	-	-	7	8	-	12	2	25	25	
05 Bad Bleiberg	915	889	787	-	2	11	12	47	26	4	26	20	
07 Feistritz an der Gail	202	201	178	3	-	6	3	5	3	3	1	-	
08 Feld am See	461	440	412	-	-	9	3	6	8	2	21	18	
10 Ferndorf	706	659	583	-	-	31	2	11	32	-	47	41	
11 Finkenstein am Faaker See	3.006	2.811	2.599	10	7	58	8	34	72	23	195	175	
12 Fresach	451	434	418	-	-	5	7	2	-	2	17	17	
13 Hohenthurm	313	306	297	-	-	5	2	1	-	1	7	6	
19 Nötsch im Gailtal	781	744	693	1	-	17	8	-	23	2	37	32	
20 Paternion	1.727	1.642	1.485	5	5	16	23	73	32	3	85	65	
21 Rosegg	557	525	487	-	2	7	3	7	18	1	32	27	
22 Sankt Jakob im Rosental	1.510	1.449	1.349	2	3	19	20	5	46	5	61	42	
23 Stockenboi	579	558	532	-	-	7	6	3	10	-	21	21	
24 Treffen am Ossiacher See	1.890	1.759	1.645	6	2	18	16	6	41	25	131	124	
25 Velden am Wörther See	3.535	3.291	3.069	3	2	39	40	26	85	27	244	215	
26 Weißenstein	1.033	992	868	5	2	23	15	14	63	2	41	17	
27 Wernberg	1.577	1.523	1.456	1	8	13	11	19	13	2	54	47	
208 Völkermarkt	15.173	14.742	13.834	45	21	242	210	110	227	53	431	322	
01 Bleiburg	1.254	1.230	1.169	5	-	19	17	9	10	1	24	16	
02 Diex	376	369	350	-	-	7	7	2	1	2	7	6	
03 Eberndorf	2.247	2.162	2.026	9	2	19	30	12	53	11	85	49	
04 Eisenkappel-Vellach	948	914	826	8	2	33	20	4	15	6	34	22	
05 Feistritz ob Bleiburg	764	740	701	5	3	12	7	6	2	4	24	13	
06 Gallizien	688	662	638	-	1	8	7	1	7	-	26	22	
07 Globasnitz	585	571	543	1	-	10	10	2	4	1	14	9	
08 Griffen	1.124	1.107	1.042	-	1	15	21	3	21	4	17	14	
10 Neuhaus	394	389	357	3	2	13	7	4	2	1	5	5	
12 Ruden	534	524	487	-	-	11	11	5	9	1	10	8	
13 Sankt Kanzian am Klopeiner See	2.068	2.002	1.896	-	-	23	20	9	37	17	66	56	
15 Sittersdorf	857	814	781	-	-	14	8	2	8	1	43	41	
17 Völkermarkt	3.334	3.258	3.018	14	10	58	45	51	58	4	76	61	
209 Wolfsberg	15.707	15.400	14.263	26	47	262	133	210	407	52	307	196	
01 Bad Sankt Leonhard im Lavanttal	1.409	1.376	1.278	5	1	28	7	1	54	2	33	27	
05 Frantschach-Sankt Gertraud	820	756	696	-	4	22	4	5	24	1	64	2	
09 Lavamünd	1.042	1.030	945	4	3	19	21	13	22	3	12	8	
11 Preitenegg	397	390	363	1	-	11	2	2	7	4	7	1	
12 Reichenfels	628	586	543	3	-	9	6	16	9	-	42	40	
13 Sankt Andrä	2.968	2.944	2.784	-	12	41	22	27	48	10	24	20	
14 Sankt Georgen im Lavanttal	618	614	597	-	-	4	5	5	1	2	4	4	
18 Sankt Paul im Lavanttal	985	974	898	1	1	18	22	15	19	-	11	7	
23 Wolfsberg	6.840	6.730	6.159	12	26	110	44	126	223	30	110	87	

Tabelle G1b: Gebäude nach Bauperiode

Bundesland, Politischer Bezirk	Gebäude						
	Insgesamt	Bauperiode					
		vor 1919	1919 bis 1944	1945 bis 1960	1961 bis 1980	1981 bis 1990	1991 oder später bzw. nicht rekonstruierbar
2 Kärnten	162.075	23.244	12.889	25.933	50.918	23.646	25.445
201 Klagenfurt(Stadt)	19.085	1.830	2.493	3.693	5.654	2.421	2.994
202 Villach(Stadt)	11.238	1.179	1.321	2.010	3.322	1.575	1.831
210 Feldkirchen	10.165	1.494	524	1.298	3.294	1.660	1.895
01 Albeck	575	103	24	67	155	82	144
02 Feldkirchen in Kärnten	3.971	470	186	557	1.344	630	784
03 Glanegg	583	81	36	61	210	111	84
04 Gnesau	411	141	14	55	97	52	52
05 Himmelberg	807	196	38	83	231	136	123
06 Ossiach	413	28	26	54	166	95	44
07 Reichenau	992	188	40	118	340	124	182
08 Sankt Urban	458	34	18	55	126	116	109
09 Steindorf am Ossiacher See	1.436	166	128	200	476	222	244
10 Steuerberg	519	87	14	48	149	92	129
203 Hermagor	7.217	1.805	627	1.037	1.993	909	846
02 Dellach	428	147	28	62	106	51	34
20 Gitschtal	493	132	54	80	133	54	40
05 Hermagor-Pressegger See	2.969	528	225	395	887	490	444
06 Kirchbach	904	263	74	140	242	89	96
07 Kötschach-Mauthen	1.259	311	146	217	361	113	111
21 Lesachtal	510	212	38	39	112	45	64
16 Sankt Stefan im Gailltal	654	212	62	104	152	67	57
204 Klagenfurt Land	20.383	2.613	1.258	2.617	6.589	3.598	3.708
02 Ebenthal in Kärnten	2.137	126	101	206	780	418	506
03 Feistritz im Rosental	949	187	52	130	212	141	227
05 Ferlach	2.704	567	229	396	846	354	312
09 Grafenstein	895	141	55	146	270	109	174
12 Keutschach am See	893	84	32	86	351	191	149
14 Köttmannsdorf	1.000	90	37	134	378	200	161
15 Krumpendorf am Wörther See	1.146	119	101	219	384	171	152
16 Ludmannsdorf	675	55	33	78	208	135	166
42 Magdalensberg	1.000	150	52	93	290	216	199
17 Maria Rain	696	89	27	45	235	124	176
18 Maria Saal	1.268	168	40	109	402	283	266
19 Maria Wörth	829	98	67	130	270	106	158
21 Moosburg	1.422	147	70	127	412	346	320
25 Poggersdorf	957	91	45	97	287	220	217
24 Pörschach am Wörther See	1.211	147	121	240	423	177	103
28 Sankt Margareten im Rosental	433	90	41	54	119	65	64
32 Schiefeling am See	966	96	48	125	332	185	180
35 Techelsberg am Wörther See	888	87	71	153	329	126	122
41 Zell	314	81	36	49	61	31	56
205 Sankt Veit an der Glan	16.412	3.272	1.274	2.428	4.479	2.274	2.685
01 Althofen	881	112	35	113	322	112	187
02 Brückl	837	116	50	113	299	133	126
03 Deutsch-Griffen	339	55	16	69	98	39	62
04 Eberstein	542	134	26	97	134	71	80
34 Frauenstein	1.165	179	36	126	344	231	249
05 Friesach	1.557	400	92	264	401	199	201
06 Glödnitz	490	57	28	84	163	54	104
08 Gurk	370	104	31	61	85	47	42
09 Guttaring	488	125	17	47	154	73	72
11 Hüttenberg	849	318	204	79	115	60	73
12 Kappel am Krappfeld	560	106	30	75	135	119	95
13 Klein Sankt Paul	634	102	69	126	193	83	61
15 Liebenfels	967	190	52	117	288	162	158
18 Metnitz	790	232	42	120	221	91	84
19 Micheldorf	340	49	22	42	123	48	56
20 Möbbling	441	124	24	50	96	68	79
23 Sankt Georgen am Längsee	1.102	153	101	98	332	180	238
27 Sankt Veit an der Glan	2.623	388	319	449	634	359	474
30 Straßburg	654	203	32	126	150	59	84
31 Weitensfeld im Gurktal	783	125	48	172	192	86	160
206 Spittal an der Drau	24.535	3.912	1.918	3.856	8.183	3.251	3.415
01 Bad Kleinkirchheim	952	61	19	70	478	179	145
02 Baldramsdorf	592	58	45	103	206	99	81
03 Berg im Drautal	394	97	25	49	139	50	34
04 Dellach im Drautal	501	100	53	82	149	58	59
07 Flattach	483	76	26	64	167	69	81
08 Gmünd in Kärnten	821	163	51	116	243	117	131
09 Greifenburg	633	191	74	76	154	79	59
05 Großkirchheim	478	96	26	73	160	50	73
10 Heiligenblut	478	128	45	65	135	61	44
11 Irschen	662	109	39	76	178	124	136
13 Kleblach-Lind	362	81	39	51	101	51	39
42 Krems in Kärnten	794	205	65	100	205	87	132
16 Lendorf	488	54	40	85	156	84	69
43 Lurnfeld	815	130	69	130	224	118	144
18 Mallnitz	417	56	55	68	163	43	32

Tabelle G1b: Gebäude nach Bauperiode

Bundesland, Politischer Bezirk	Gebäude						
	Insgesamt	Bauperiode					1991 oder später bzw. nicht rekonstruierbar
		vor 1919	1919 bis 1944	1945 bis 1960	1961 bis 1980	1981 bis 1990	
19 Malta	651	93	39	78	230	101	110
20 Millstatt	1.256	181	79	161	505	149	181
22 Mörttschach	341	66	25	54	91	45	60
24 Mühlendorf	297	56	28	51	93	24	45
25 Oberdrauburg	417	102	28	54	126	67	40
27 Obervellach	777	214	67	123	207	71	95
30 Radenthein	2.061	185	244	418	714	257	243
31 Rangersdorf	569	135	30	83	150	79	92
44 Reißeck	901	169	82	144	260	104	142
32 Rennweg am Katschberg	662	102	35	116	201	89	119
33 Sachsenburg	381	52	34	71	123	37	64
34 Seeboden	2.094	187	124	314	854	316	299
35 Spittal an der Drau	3.059	288	276	667	1.081	361	386
36 Stall	477	111	38	67	146	56	59
37 Steinfeld	560	147	45	121	154	45	48
38 Trebesing	367	132	19	34	92	45	45
39 Weißensee	423	27	28	38	183	80	67
40 Winklarn	372	60	26	54	115	56	61
207 Villach Land	22.160	2.994	1.624	3.642	7.371	3.232	3.297
01 Afritz am See	476	53	23	88	217	45	50
02 Arnoldstein	1.886	315	152	305	539	262	313
03 Arriach	555	102	33	58	196	84	82
05 Bad Bleiberg	915	251	48	199	244	119	54
07 Feistritz an der Gail	202	45	15	45	54	20	23
08 Feld am See	461	63	40	91	173	47	47
10 Ferndorf	706	45	59	140	283	97	82
11 Finkenstein am Faaker See	3.006	397	231	496	1.024	392	466
12 Fresach	451	68	25	58	151	83	66
13 Hohenthurn	313	107	17	38	68	41	42
19 Nötsch im Gailtal	781	152	65	115	228	124	97
20 Paternion	1.727	219	169	396	521	179	243
21 Rosegg	557	108	27	80	178	75	89
22 Sankt Jakob im Rosental	1.510	168	141	222	565	212	202
23 Stockenboi	579	131	26	97	170	74	81
24 Treffen am Ossiacher See	1.890	220	159	227	637	352	295
25 Velden am Wörther See	3.535	323	237	592	1.333	527	523
26 Weißenstein	1.033	96	101	187	296	181	172
27 Wernberg	1.577	131	56	208	494	318	370
208 Völkermarkt	15.173	2.211	984	2.573	4.843	2.307	2.255
01 Bleiburg	1.254	223	61	207	395	190	178
02 Diex	376	53	27	86	106	47	57
03 Eberndorf	2.247	200	224	398	734	311	380
04 Eisenkappel-Vellach	948	283	52	184	270	86	73
05 Feistritz ob Bleiburg	764	136	33	111	224	117	143
06 Gallizien	688	83	49	103	207	138	108
07 Globasnitz	585	111	41	113	128	97	95
08 Griffen	1.124	202	84	216	289	161	172
10 Neuhaus	394	58	28	71	109	73	55
12 Ruden	534	97	33	96	150	80	78
13 Sankt Kanzian am Klopeiner See	2.068	172	97	292	902	348	257
15 Sittersdorf	857	129	41	166	276	120	125
17 Völkermarkt	3.334	464	214	530	1.053	539	534
209 Wolfsberg	15.707	1.934	866	2.779	5.190	2.419	2.519
01 Bad Sankt Leonhard im Lavanttal	1.409	236	53	242	462	205	211
05 Frantschach-Sankt Gertraud	820	111	69	213	272	87	68
09 Lavamünd	1.042	160	81	157	344	176	124
11 Preitenegg	397	32	19	71	156	61	58
12 Reichenfels	628	99	28	95	201	94	111
13 Sankt Andrä	2.968	296	114	507	973	538	540
14 Sankt Georgen im Lavanttal	618	74	47	91	207	90	109
18 Sankt Paul im Lavanttal	985	158	43	148	339	160	137
23 Wolfsberg	6.840	768	412	1.255	2.236	1.008	1.161

Tabelle G1c: Gebäude und Wohnungen nach Art des Wohngebäudes

Politischer Bezirk, Gemeinde	Insgesamt		Wohngebäude						Wohngebäude für Gemeinschaften		Nichtwohngebäude	
			Wohngebäude mit 1 oder 2 Wohnungen		Wohngebäude mit 3 bis 10 Wohnungen		Wohngebäude mit 11 oder mehr Wohnungen		Ge-bäude	Woh-nungen	Ge-bäude	Woh-nungen
	Ge-bäude	Woh-nungen	Ge-bäude	Woh-nungen	Ge-bäude	Woh-nungen	Ge-bäude	Woh-nungen				
2 Kärnten	162.075	260.541	123.694	148.302	10.717	58.168	2.408	42.783	264	776	24.992	10.512
201 Klagenfurt (Stadt)	19.085	50.106	11.738	14.250	2.720	16.212	910	17.625	55	305	3.662	1.714
202 Villach (Stadt)	11.238	29.281	7.198	8.986	1.652	9.597	518	9.409	18	211	1.852	1.078
210 Feldkirchen	10.165	14.245	8.130	9.588	481	2.363	66	1.581	20	8	1.468	705
01 Albeck	575	664	471	530	13	71	1	12	-	-	90	51
02 Feldkirchen in Kärnten	3.971	5.897	3.163	3.794	251	1.273	37	559	12	7	508	264
03 Glanegg	583	686	487	570	15	69	2	24	3	-	76	23
04 Gnesau	411	511	336	387	17	101	-	-	-	-	58	23
05 Himmelberg	807	982	705	819	24	125	-	-	-	-	78	38
06 Ossiach	413	516	248	283	32	147	1	15	2	1	130	70
07 Reichenau	992	1.283	854	976	22	106	4	128	-	-	112	73
08 Sankt Urban	458	827	399	469	15	77	6	262	-	-	38	19
09 Steindorf am Ossiacher See	1.436	2.265	1.025	1.238	74	314	15	581	2	-	320	132
10 Steuerberg	519	614	442	522	18	80	0	0	1	-	58	12
203 Hermagor	7.217	9.329	5.398	6.651	343	1.520	22	341	21	32	1.433	785
02 Dellach	428	572	346	439	26	109	-	-	1	4	55	20
20 Gitschtal	493	577	376	454	17	82	-	-	-	-	100	41
05 Hermagor-Pressegger See	2.969	4.257	2.030	2.543	205	911	13	199	16	28	705	576
06 Kirchbach	904	1.072	739	902	31	119	1	11	1	-	132	40
07 Kötschach-Mauthen	1.259	1.553	945	1.147	47	228	7	119	3	-	257	59
21 Lesachtal	510	528	403	459	9	33	-	-	-	-	98	36
16 Sankt Stefan im Gailtal	654	770	559	707	8	38	1	12	-	-	86	13
204 Klagenfurt Land	20.383	25.590	16.778	19.455	760	3.874	78	1.212	28	16	2.739	1.033
02 Eberthausen	2.137	3.094	1.882	2.227	98	590	18	234	2	3	137	40
03 Feistritz im Rosental	949	1.246	728	862	27	120	12	159	1	-	181	105
05 Ferlach	2.704	3.594	2.187	2.548	127	687	14	217	6	4	370	138
09 Grafenstein	895	1.042	740	852	19	84	4	71	1	-	131	35
12 Keutschach am See	893	1.037	764	864	26	128	-	-	-	-	103	45
14 Köttmannsdorf	1.000	1.190	898	1.068	22	99	-	-	-	-	80	23
15 Krumpendorf am Wörther See	1.146	1.609	786	897	97	506	5	67	2	2	256	137
16 Ludmannsdorf	675	758	587	669	8	28	3	36	-	-	77	25
42 Magdalensberg	1.000	1.145	874	1.012	24	114	-	-	1	-	101	19
17 Maria Rain	696	894	637	717	32	164	-	-	-	-	27	13
18 Maria Saal	1.268	1.548	1.125	1.307	33	162	4	46	-	-	106	33
19 Maria Wörth	829	955	533	589	24	122	5	131	6	1	261	112
21 Moosburg	1.422	1.751	1.212	1.397	61	318	-	-	4	3	145	33
25 Poggersdorf	957	1.150	869	1.030	23	113	-	-	1	1	64	6
24 Pörschach am Wörther See	1.211	1.548	791	922	68	323	8	158	3	2	341	143
28 Sankt Margareten im Rosental	433	482	387	439	6	31	-	-	-	-	40	12
32 Schiefeling am See	966	1.139	799	923	23	123	2	31	-	-	142	62
35 Techelsberg am Wörther See	888	1.095	727	855	38	150	3	62	1	-	119	28
41 Zell	314	313	252	277	4	12	-	-	-	-	58	24
205 Sankt Veit an der Glan	16.412	25.049	12.839	15.132	1.123	6.263	181	2.916	24	40	2.245	698
01 Althofen	881	2.277	459	550	141	821	43	848	1	8	237	50
02 Brückl	837	1.206	663	806	35	195	13	180	-	-	126	25
03 Deutsch-Griffen	339	419	305	370	8	39	-	-	2	2	24	8
04 Eberstein	542	673	454	513	20	121	1	12	-	-	67	27
34 Frauenstein	1.165	1.355	1.047	1.226	23	104	-	-	-	-	95	25
05 Friesach	1.557	2.252	1.207	1.429	100	527	18	228	6	-	226	68
06 Glödnitz	490	552	436	479	14	54	-	-	-	-	40	19
08 Gurk	370	552	298	365	25	152	1	15	-	-	46	20
09 Guttaring	488	622	421	479	21	125	1	12	1	1	44	5
11 Hüttenberg	849	988	612	730	49	193	2	26	-	-	186	39
12 Kappel am Krappfeld	560	810	472	578	26	135	6	75	2	1	54	21
13 Klein Sankt Paul	634	1.023	487	625	47	278	7	84	-	-	93	36
15 Liebenfels	967	1.263	835	995	39	178	6	73	2	1	85	16
18 Metnitz	790	933	711	783	21	114	1	12	-	-	57	24
19 Micheldorf	340	459	275	335	15	77	4	47	1	-	45	0
20 Möbbling	441	512	371	420	13	57	2	23	-	-	55	12
23 Sankt Georgen am Längsee	1.102	1.419	911	1.048	50	285	3	39	1	5	137	42
27 Sankt Veit an der Glan	2.623	5.965	1.649	2.033	414	2.467	72	1.231	7	22	481	212
30 Straßburg	654	879	519	601	44	240	1	11	-	-	90	27
31 Weitensfeld im Gurktal	783	890	707	767	18	101	-	-	1	-	57	22
206 Spittal an der Drau	24.535	35.457	18.812	22.736	1.320	6.464	265	4.348	27	52	4.111	1.857
01 Bad Kleinkirchheim	952	1.603	564	666	59	261	21	462	-	-	308	214
02 Baldramsdorf	592	695	502	584	19	97	-	-	-	-	71	14
03 Berg im Drautal	394	497	334	420	14	62	-	-	-	-	46	15
04 Dellach im Drautal	501	681	412	505	27	128	2	24	1	-	59	24
07 Flattach	483	560	389	477	16	69	-	-	-	-	78	14
08 Gmünd in Kärnten	821	1.178	568	701	57	259	11	128	1	-	184	90
09 Greifenburg	633	848	456	574	32	165	3	38	-	-	142	71
05 Großkirchheim	478	489	399	427	8	42	-	-	1	-	70	20
10 Heiligenblut	478	539	309	388	13	49	2	22	2	-	152	78
11 Irschen	662	764	584	690	8	44	1	11	-	-	69	19
13 Kleblach-Lind	362	439	312	373	12	60	-	-	-	-	38	6
42 Krems in Kärnten	794	954	678	762	20	108	3	49	1	-	92	35
16 Lendorf	488	624	420	517	22	80	1	16	1	-	44	11
43 Lurnfeld	815	1.044	671	799	37	175	2	22	3	-	102	46
18 Mallnitz	417	533	216	267	25	105	6	79	-	-	170	82

Tabelle G1c: Gebäude und Wohnungen nach Art des Wohngebäudes

Politischer Bezirk, Gemeinde	Insgesamt		Wohngebäude						Wohngebäude für Gemein-schaften		Nichtwohne-gebäude	
			Wohngebäude mit 1 oder 2 Wohnungen		Wohngebäude mit 3 bis 10 Wohnungen		Wohngebäude mit 11 oder mehr Wohnungen		Ge-bäude	Woh-nungen	Ge-bäude	Woh-nungen
	Ge-bäude	Woh-nungen	Ge-bäude	Woh-nungen	Ge-bäude	Woh-nungen	Ge-bäude	Woh-nungen				
19 Malta	651	883	572	689	19	120	4	56	-	-	56	18
20 Millstatt	1.256	1.703	961	1.170	59	280	9	134	1	1	226	118
22 Mörttschach	341	366	251	290	5	23	-	-	-	-	85	53
24 Mühlendorf	297	402	226	272	24	101	1	12	-	-	46	17
25 Oberdrauburg	417	478	325	380	12	65	-	-	1	2	79	31
27 Obervellach	777	1.056	575	695	54	237	8	88	-	-	140	36
30 Radenthein	2.061	3.094	1.692	2.091	139	726	7	183	-	-	223	94
31 Ranggersdorf	569	661	454	551	24	92	-	-	-	-	91	18
44 Reifseeck	901	1.117	724	863	44	212	-	-	1	1	132	41
32 Rennweg am Katschberg	662	914	560	717	21	93	4	57	-	-	77	47
33 Sachsenburg	381	540	321	389	25	137	-	-	-	-	35	14
34 Seeboden	2.094	2.870	1.651	2.029	107	503	12	175	5	-	319	163
35 Spittal an der Drau	3.059	7.084	2.056	2.492	327	1.740	154	2.536	8	44	514	272
36 Stall	477	594	424	514	16	67	-	-	-	-	37	13
37 Steinfeld	560	801	418	501	37	187	7	92	-	-	98	21
38 Trebesing	367	441	303	365	10	52	1	11	-	-	53	13
39 Weißensee	423	544	201	240	6	32	6	153	1	-	209	119
40 Winklern	372	461	284	338	22	93	-	-	-	-	66	30
207 Villach Land	22.160	30.159	17.740	21.681	1.104	5.542	113	1.819	32	18	3.171	1.099
01 Aflitz am See	476	683	379	509	34	150	-	-	-	-	63	24
02 Arnoldstein	1.886	3.049	1.424	1.762	148	821	30	394	2	5	282	67
03 Arriach	555	682	452	536	21	88	1	12	-	-	81	46
05 Bad Bleiberg	915	1.343	706	914	70	349	3	34	-	-	136	46
07 Feistritz an der Gail	202	296	167	226	10	63	-	-	-	-	25	7
08 Feld am See	461	609	368	464	29	114	-	-	1	1	63	30
10 Ferndorf	706	1.052	592	720	43	244	5	74	1	-	65	14
11 Finkenstein am Faaker See	3.006	4.078	2.344	2.834	176	852	15	200	3	1	468	191
12 Fresach	451	526	415	482	8	36	-	-	-	-	28	8
13 Hohenthurn	313	377	274	339	9	33	-	-	-	-	30	5
19 Nötsch im Gailtal	781	1.060	650	828	29	138	4	48	-	-	98	46
20 Paternion	1.727	2.514	1.384	1.761	87	496	12	190	4	2	240	65
21 Rosegg	557	751	471	551	30	177	-	-	-	-	56	23
22 Sankt Jakob im Rosental	1.510	2.009	1.327	1.603	51	282	6	74	3	-	123	50
23 Stockenboi	579	658	498	589	11	50	-	-	-	-	70	19
24 Treffen am Ossiacher See	1.890	2.569	1.406	1.706	100	467	7	273	12	4	365	119
25 Velden am Wörther See	3.535	4.677	2.604	3.093	187	934	19	372	4	1	721	277
26 Weißenstein	1.033	1.250	826	1.020	32	142	5	60	-	-	170	28
27 Wernberg	1.577	1.976	1.453	1.744	29	106	6	88	2	4	87	34
208 Völkermarkt	15.173	18.734	12.255	14.339	514	2.456	75	1.039	26	54	2.303	846
01 Bleiburg	1.254	1.548	1.062	1.230	27	123	11	141	1	3	153	51
02 Diex	376	397	320	349	5	26	-	-	-	-	51	22
03 Eberndorf	2.247	2.709	1.820	2.167	79	409	4	48	-	-	344	85
04 Eisenkappel-Vellach	948	1.258	720	879	47	207	10	126	2	2	169	44
05 Feistritz ob Bleiburg	764	819	646	726	13	60	-	-	-	-	105	33
06 Gallizien	688	776	614	692	8	36	2	31	1	-	63	17
07 Globasnitz	585	611	487	556	4	20	1	11	-	-	93	24
08 Griffen	1.124	1.386	947	1.109	45	234	-	-	-	-	132	43
10 Neuhaus	394	418	322	377	6	22	1	12	1	1	64	6
12 Ruden	534	631	438	497	20	95	2	24	-	-	74	15
13 Sankt Kanzian am Klopeiner See	2.068	2.503	1.395	1.659	107	481	4	47	15	1	547	315
15 Sittersdorf	857	953	741	857	11	44	2	23	1	1	102	28
17 Völkermarkt	3.334	4.725	2.743	3.241	142	699	38	576	5	46	406	163
209 Wolfsberg	15.707	22.591	12.806	15.484	700	3.877	180	2.493	13	40	2.008	697
01 Bad Sankt Leonhard im Lavanttal	1.409	1.766	1.139	1.360	54	303	4	46	-	-	212	57
05 Frantschach-Sankt Gertraud	820	1.277	587	737	62	332	12	145	-	-	159	63
09 Lavamünd	1.042	1.372	896	1.069	32	189	7	83	-	-	107	31
11 Preitenegg	397	430	363	386	5	36	-	-	-	-	29	8
12 Reichenfels	628	676	478	539	19	119	-	-	-	-	131	18
13 Sankt Andrä	2.968	3.874	2.408	2.908	106	571	20	289	6	15	428	91
14 Sankt Georgen im Lavanttal	618	762	563	664	10	56	2	24	-	-	43	18
18 Sankt Paul im Lavanttal	985	1.382	827	1.001	45	232	8	99	-	-	105	50
23 Wolfsberg	6.840	11.052	5.545	6.820	367	2.039	127	1.807	7	25	794	361

Tabelle G1d: Nichtwohngebäude und deren Wohnungen nach überwiegender Nutzung des Gebäudes

Politischer Bezirk, Gemeinde	Hotel oder ähnliches Gebäude		Bürogebäude		Gebäude des Groß- oder Einzelhandels		Gebäude des Verkehrs- oder Nachrichtenwesens		Werkstätte, Industrie- oder Lagerhalle		Gebäude für Kultur- und Freizeit Zwecke bzw. des Bildungs- oder Gesundheitswesens		Sonstige Gebäude	
	Ge- bäude	Woh- nungen	Ge- bäude	Woh- nungen	Ge- bäude	Woh- nungen	Ge- bäude	Woh- nungen	Ge- bäude	Woh- nungen	Ge- bäude	Woh- nungen	Ge- bäude	Woh- nungen
2 Kärnten	5.271	4.792	2.341	1.484	2.640	1.773	253	82	5.657	1.143	1.010	291	7.820	947
201 Klagenfurt(Stadt)	210	215	695	621	585	437	46	6	1.057	247	164	54	905	134
202 Villach(Stadt)	266	376	282	207	343	244	20	13	467	153	98	36	376	49
210 Feldkirchen	438	383	107	59	147	144	13	3	277	59	41	3	445	54
01 Albeck	30	43	1	-	4	2	2	-	4	-	3	1	46	5
02 Feldkirchen in Kärnten	87	72	58	39	94	96	6	3	127	28	13	1	123	25
03 Glanegg	11	13	3	2	1	-	2	-	16	8	1	-	42	-
04 Gnesau	13	12	5	1	3	6	-	-	22	4	1	-	14	-
05 Himmelberg	20	25	7	3	4	3	1	-	16	3	2	-	28	4
06 Ossiach	76	58	4	1	6	6	-	-	11	2	1	-	32	3
07 Reichenau	52	43	9	3	15	14	-	-	14	8	5	1	17	4
08 Sankt Urban	16	12	2	2	1	-	2	-	6	1	5	-	6	4
09 Steindorf am Ossiacher See	125	96	15	8	18	17	-	-	51	4	6	-	105	7
10 Steuerberg	8	9	3	-	1	-	-	-	10	1	4	-	32	2
203 Hermagor	379	569	65	43	109	62	15	2	288	35	45	6	532	68
02 Dellach	11	12	1	-	3	2	-	-	9	1	1	-	30	5
20 Gitschtal	29	26	4	3	9	2	2	-	30	8	6	1	20	1
05 Hermagor-Pressegger See	203	452	31	27	64	42	10	2	132	11	20	5	245	37
06 Kirchbach	37	19	8	3	4	1	1	-	29	7	6	-	47	10
07 Kötschach-Mauthen	44	29	13	5	19	11	1	-	60	6	5	-	115	8
21 Lesachtal	44	24	5	3	7	3	-	-	8	2	6	-	28	4
16 Sankt Stefan im Gailtal	11	7	3	2	3	1	1	-	20	-	1	-	47	3
204 Klagenfurt Land	815	613	177	80	178	83	12	7	500	127	97	24	960	99
02 Ebenthal in Kärnten	16	11	9	8	11	6	-	-	44	11	6	2	51	2
03 Feistritz im Rosental	54	91	17	6	9	3	1	-	40	3	4	1	56	1
05 Ferlach	38	44	34	19	38	25	2	-	110	24	14	7	134	19
09 Grafenstein	13	9	19	7	9	3	1	2	22	8	2	1	65	5
12 Keutschach am See	62	34	7	2	3	3	-	-	7	4	4	-	20	2
14 Köttmannsdorf	9	5	9	2	6	1	-	-	30	14	4	-	22	1
15 Krumpendorf am Wörther See	121	100	9	4	22	14	2	-	27	5	5	3	70	11
16 Ludmannsdorf	7	11	6	1	2	-	-	-	18	5	3	-	41	8
42 Magdalensberg	8	4	6	2	8	4	-	-	17	8	5	1	57	-
17 Maria Rain	7	3	6	1	2	-	1	3	6	4	1	-	4	2
18 Maria Saal	11	11	8	2	9	3	2	1	23	11	12	1	41	4
19 Maria Wörth	151	93	6	-	14	6	-	-	21	9	3	2	66	2
21 Moosburg	28	22	9	1	10	1	-	-	29	3	10	3	59	3
25 Poggersdorf	10	4	3	1	-	-	-	-	15	1	5	-	31	-
24 Pörtlach am Wörther See	191	103	13	14	26	8	1	-	40	10	6	2	64	6
28 Sankt Margareten im Rosental	5	4	2	-	-	-	-	-	9	3	2	-	22	5
32 Schiefing am See	55	44	9	9	7	5	-	-	31	3	6	-	34	1
35 Teichelsberg am Wörther See	26	18	2	-	-	-	2	1	7	1	3	-	79	8
41 Zell	3	2	3	1	2	1	-	-	4	-	2	1	44	19
205 Sankt Veit an der Glan	287	228	193	83	242	150	32	4	613	91	128	38	750	104
01 Althofen	16	7	19	1	41	24	2	1	123	11	16	3	20	3
02 Brückl	10	6	11	5	6	2	-	-	52	-	7	5	40	7
03 Deutsch-Griffen	9	5	2	-	2	2	-	-	1	1	3	-	7	-
04 Eberstein	16	18	7	3	3	3	-	-	14	1	3	-	24	2
34 Frauenstein	16	14	4	1	1	-	-	-	7	6	4	-	63	4
05 Friesach	21	26	19	11	34	11	2	-	51	7	13	1	86	12
06 Glödnitz	13	14	3	-	5	2	-	-	6	-	1	-	12	3
08 Gurk	6	5	6	5	4	3	-	-	14	3	4	2	12	2
09 Guttaring	9	2	4	-	3	2	-	-	7	1	1	-	20	-
11 Hüttenberg	19	21	4	2	5	4	1	-	26	1	7	7	124	4
12 Kappel am Krappfeld	9	10	6	4	1	-	-	-	9	2	2	-	27	5
13 Klein Sankt Paul	12	11	10	4	5	1	3	-	10	1	8	3	45	16
15 Liebenfels	8	6	7	3	4	-	-	-	30	3	4	1	32	3
18 Metnitz	10	9	3	-	7	4	-	-	13	3	3	-	21	8
19 Micheldorf	17	-	4	-	2	-	-	-	7	-	1	-	14	-
20 Mölbling	7	5	5	-	2	-	-	-	16	2	1	2	24	3
23 Sankt Georgen am Längsee	29	24	6	-	4	4	3	-	31	4	6	-	58	10
27 Sankt Veit an der Glan	40	28	59	38	93	77	21	3	165	39	32	9	71	18
30 Straßburg	12	9	8	5	10	6	-	-	18	3	5	3	37	1
31 Weitensfeld im Gurktal	8	8	6	1	10	5	-	-	13	3	7	2	13	3
206 Spittal an der Drau	1.314	1.073	281	141	367	255	48	22	750	163	160	44	1.191	159
01 Bad Kleinkirchheim	223	188	7	3	7	9	1	-	13	8	4	1	53	5
02 Baldramsdorf	11	12	3	-	1	-	-	-	7	-	1	1	48	1
03 Berg im Drautal	22	12	2	-	3	1	1	-	13	1	2	-	3	1
04 Dellach im Drautal	11	10	4	5	8	2	1	1	14	4	2	1	19	1
07 Flattach	23	10	6	1	7	1	1	-	15	-	4	-	22	2
08 Gmünd in Kärnten	71	65	7	1	17	13	1	1	61	4	7	3	20	3
09 Greifenburg	48	50	14	6	19	6	1	2	28	3	3	1	29	3
05 Großkirchheim	13	7	4	-	5	5	-	-	2	-	2	1	44	7
10 Heiligenblut	68	64	11	2	7	4	7	3	27	4	6	1	26	-
11 Irschen	8	8	5	4	5	-	1	-	10	4	5	-	35	3
13 Kleblach-Lind	2	3	3	1	3	2	-	-	9	-	2	-	19	-
42 Krems in Kärnten	35	26	3	-	6	2	-	-	16	3	5	2	27	2

Tabelle G1d: Nichtwohngebäude und deren Wohnungen nach überwiegender Nutzung des Gebäudes

Politischer Bezirk, Gemeinde	Hotel oder ähnliches Gebäude		Bürogebäude		Gebäude des Groß- oder Einzelhandels		Gebäude des Verkehrs- oder Nachrichtenwesens		Werkstätte, Industrie- oder Lagerhalle		Gebäude für Kultur- und Freizeitzwecke bzw. des Bildungs- oder Gesundheitswesens		Sonstige Gebäude	
	Ge- bäude	Woh- nungen	Ge- bäude	Woh- nungen	Ge- bäude	Woh- nungen	Ge- bäude	Woh- nungen	Ge- bäude	Woh- nungen	Ge- bäude	Woh- nungen	Ge- bäude	Woh- nungen
16 Lendorf	8	6	6	3	3	1	1	-	13	-	6	-	7	1
43 Lurnfeld	16	19	14	8	9	-	1	1	23	6	7	7	32	5
18 Mallnitz	76	67	6	3	3	3	1	3	12	3	3	1	69	2
19 Malta	27	17	3	-	5	-	-	-	6	-	5	-	10	1
20 Millstatt	134	83	11	3	15	15	-	-	25	5	5	2	36	10
22 Mörttschach	11	9	1	-	3	-	-	-	9	2	2	-	59	42
24 Mühlendorf	12	11	2	2	3	2	5	-	16	2	1	-	7	-
25 Oberdrauburg	15	15	5	4	5	4	1	1	14	4	5	2	34	1
27 Obervellach	22	14	10	6	11	7	-	-	44	3	6	2	47	4
30 Radenthein	64	40	20	11	46	20	1	-	33	13	16	5	43	5
31 Rangersdorf	13	8	6	3	3	1	1	5	22	1	3	-	43	-
44 Reißeck	13	15	6	7	5	1	4	2	28	3	3	3	73	10
32 Rennweg am Katschberg	22	23	4	-	4	9	5	-	16	6	8	4	18	5
33 Sachsenburg	6	2	3	1	4	10	1	-	5	1	1	-	15	-
34 Seeboden	126	119	20	6	19	7	5	-	52	17	9	1	88	13
35 Spittal an der Drau	33	33	74	48	110	116	4	3	168	52	22	5	103	15
36 Stall	8	10	3	1	3	-	-	-	6	1	5	-	12	1
37 Steinfeld	5	5	6	1	4	2	2	-	20	5	3	1	58	7
38 Trebesing	6	4	2	2	-	-	-	-	5	4	2	-	38	3
39 Weißensee	153	113	2	1	8	2	2	-	9	-	3	-	32	3
40 Winklern	9	5	8	8	16	10	-	-	9	4	2	-	22	3
207 Villach Land	774	609	232	82	235	125	29	14	733	106	115	40	1.053	123
01 Afritz am See	34	16	5	1	3	2	1	2	5	1	1	-	14	2
02 Arnoldstein	29	26	42	5	26	13	4	-	90	3	9	4	82	16
03 Arriach	13	12	4	7	5	3	-	-	6	3	-	-	53	21
05 Bad Bleiberg	22	20	11	2	12	11	2	1	28	3	6	3	55	6
07 Feistritz an der Gail	3	1	2	3	2	1	-	-	4	1	2	-	12	1
08 Feld am See	23	20	1	1	8	6	1	-	5	1	4	1	21	1
10 Ferndorf	4	7	3	-	3	1	-	-	29	-	2	1	24	5
11 Finkenstein am Faaker See	189	139	34	9	16	6	6	3	123	18	16	4	84	12
12 Fresach	3	5	4	2	-	-	-	-	6	-	3	1	12	-
13 Hohenthurn	3	3	1	-	1	1	1	-	3	1	1	-	20	-
19 Nötsch im Gailtal	17	30	3	1	7	4	2	-	30	7	6	2	33	2
20 Paternion	20	19	26	10	35	9	-	-	93	17	10	4	56	6
21 Rosegg	10	12	8	4	3	-	-	-	7	2	2	1	26	4
22 Sankt Jakob im Rosental	19	19	18	10	13	8	1	-	24	6	8	3	40	4
23 Stockenboi	17	9	2	3	4	1	1	-	8	3	4	2	34	1
24 Treffen am Ossiacher See	111	77	23	7	22	6	1	-	67	7	10	5	131	17
25 Velden am Wörther See	237	172	31	11	64	49	5	1	94	27	15	4	275	13
26 Weißenstein	8	4	8	3	4	1	3	5	85	4	7	2	55	9
27 Wernberg	12	18	6	3	7	3	1	2	26	2	9	3	26	3
208 Völkermarkt	524	480	144	57	187	102	18	6	457	87	86	22	887	92
01 Bleiburg	15	11	9	3	20	10	3	4	43	12	10	1	53	10
02 Diex	10	7	2	1	3	1	-	-	3	-	2	4	31	9
03 Eberndorf	29	38	23	13	40	17	6	2	100	8	8	1	138	6
04 Eisenkappel-Vellach	21	23	8	2	11	6	1	-	23	2	8	3	97	8
05 Feistritz ob Bleiburg	16	12	7	2	7	6	1	-	29	7	5	-	40	6
06 Gallizien	6	6	7	4	3	2	-	-	17	2	2	-	28	3
07 Globasnitz	8	10	3	1	3	1	1	-	13	6	5	2	60	4
08 Griffen	14	19	15	2	9	7	1	-	45	7	4	1	44	7
10 Neuhaus	6	4	2	-	1	-	-	-	4	1	2	1	49	-
12 Ruden	8	7	7	2	3	1	1	-	15	2	3	-	37	3
13 Sankt Kanzian am Klopeiner See	338	276	14	2	31	9	1	-	36	8	6	1	121	19
15 Sittersdorf	12	19	7	2	1	-	1	-	25	3	7	-	49	4
17 Völkermarkt	41	48	40	23	55	42	2	-	104	29	24	8	140	13
209 Wolfsberg	264	246	165	111	247	171	20	5	515	75	76	24	721	65
01 Bad Sankt Leonhard im Lavanttal	37	20	10	4	24	18	-	-	75	6	6	1	60	8
05 Frantschach-Sankt Gertraud	26	28	13	7	9	4	2	-	67	7	11	10	31	7
09 Lavamünd	11	16	12	3	17	9	-	-	24	1	5	-	38	2
11 Preitenegg	5	4	4	1	3	-	-	-	4	1	2	-	11	2
12 Reichenfels	10	5	5	4	6	4	5	1	19	1	3	2	83	1
13 Sankt Andrä	35	36	21	6	29	19	1	2	75	20	13	2	254	6
14 Sankt Georgen im Lavanttal	8	11	1	1	4	5	-	-	6	-	3	1	21	-
18 Sankt Paul im Lavanttal	7	7	13	17	15	12	5	2	43	5	6	4	16	3
23 Wolfsberg	125	119	86	68	140	100	7	-	202	34	27	4	207	36

Tabelle G2a: Wohnungen (Hauptwohnsitze) nach Wohnraumanzahl, Nutzfläche pro Bewohner, Anzahl der Bewohner

Bundesland, Politischer Bezirk	Wohnungen (Hauptwohnsitze)								Nutzfläche pro Bewohner in m ²
	Insgesamt	Bewohner	Wohnraumanzahl					6 oder mehr Wohnräume	
			1 Wohnraum	2 Wohnräume	3 Wohnräume	4 Wohnräume	5 Wohnräume		
2 Kärnten	222.279	549.962	8.560	18.385	44.124	57.985	41.806	51.419	38,7
201 Klagenfurt(Stadt)	42.574	88.932	3.303	5.011	9.182	12.209	7.165	5.704	40,1
202 Villach(Stadt)	25.717	55.580	1.305	2.527	6.643	7.979	4.005	3.258	39,5
210 Feldkirchen	11.068	29.606	297	844	1.959	2.659	2.172	3.137	37,7
01 Albeck	395	1098	6	40	66	98	79	106	38,6
02 Feldkirchen in Kärnten	5341	13676	175	444	990	1322	1036	1374	37,4
03 Glanegg	643	1934	9	18	89	142	157	228	37,4
04 Gnesau	420	1234	7	29	70	101	77	136	37,1
05 Himmelberg	832	2357	19	50	150	191	147	275	38,1
06 Ossiach	302	726	10	14	59	75	69	75	42,8
07 Reichenau	708	2018	10	54	98	164	127	255	38,2
08 Sankt Urban	480	1.408	11	32	92	97	107	141	36,5
09 Steindorf am Ossiacher See	1.402	3.513	37	125	262	342	275	361	39,0
10 Steuerberg	545	1.642	13	38	83	127	98	186	34,6
203 Hermagor	6.980	19.506	135	349	1.291	1.698	1.267	2.240	38,2
02 Dellach	472	1.339	5	16	74	125	76	176	37,4
20 Gitschtal	448	1.317	8	19	63	100	74	184	41,0
05 Hermagor-Pressegger See	2.709	7.136	58	138	571	764	518	660	38,0
06 Kirchbach	911	2.832	4	27	147	183	164	386	37,3
07 Kötschach-Mauthen	1.346	3.577	40	87	275	281	225	438	39,2
21 Lesachtal	443	1.544	12	27	45	93	92	174	33,0
16 Sankt Stefan im Gailtal	651	1.761	8	35	116	152	118	222	41,3
204 Klagenfurt Land	21.710	55.488	463	1.249	3.342	5.247	4.896	6.513	41,3
02 Ebenthal in Kärnten	2.870	7.339	66	132	495	783	672	722	39,5
03 Feistritz im Rosental	1.051	2.650	14	81	174	271	244	267	39,8
05 Ferlach	3.112	7.461	87	218	567	794	653	793	39,6
09 Grafenstein	976	2.589	14	54	146	194	220	348	42,0
12 Keutschach am See	893	2.329	22	49	125	204	200	293	41,3
14 Köttmannsdorf	1.064	2.773	13	57	153	206	291	344	43,4
15 Krumpendorf am Wörther See	1.204	2.810	28	83	160	315	269	349	46,8
16 Ludmannsdorf	647	1.821	13	31	72	136	156	239	39,3
42 Magdalensberg	1.046	2.928	10	30	150	224	272	360	41,7
17 Maria Rain	802	2.006	9	34	105	204	183	267	45,4
18 Maria Saal	1.405	3.795	22	61	181	279	326	536	42,2
19 Maria Wörth	530	1.203	16	39	89	127	105	154	48,3
21 Moosburg	1.567	4.228	37	96	203	382	322	527	39,9
25 Poggersdorf	1.050	2.836	14	31	146	245	256	358	41,4
24 Pörtschach am Wörther See	1.126	2.620	40	96	193	313	204	280	43,6
28 Sankt Margareten im Rosental	407	1.129	5	18	58	73	93	160	40,7
32 Schieffing am See	884	2.257	21	48	145	241	212	217	39,7
35 Techelsberg am Wörther See	832	2.017	23	73	145	201	175	215	39,6
41 Zell	244	697	9	18	35	55	43	84	36,9
205 Sankt Veit an der Glan	22.241	57.431	681	1.958	4.334	5.723	4.077	5.468	37,3
01 Althofen	2.067	4.720	102	228	406	748	297	286	37,6
02 Brückl	1.141	2.970	19	78	213	286	279	266	36,8
03 Deutsch-Griffen	324	939	9	16	53	77	67	102	37,0
04 Eberstein	546	1.471	19	29	112	132	94	160	38,5
34 Frauenstein	1.219	3.503	17	42	140	276	318	426	40,4
05 Friesach	2.017	5.207	66	177	394	482	366	532	37,0
06 Glödnitz	350	983	12	20	58	72	61	127	34,4
08 Gurk	477	1.306	10	40	86	132	74	135	36,6
09 Guttaring	552	1.526	8	48	69	120	125	182	39,2
11 Hüttenberg	758	1.787	21	70	204	190	145	128	36,9
12 Kappel am Krappfeld	757	2.087	15	58	150	171	144	219	38,1
13 Klein Sankt Paul	887	2.179	24	122	202	199	148	192	36,6
15 Liebenfels	1.119	3.201	31	77	188	263	228	332	37,0
18 Metnitz	776	2.415	11	49	111	137	128	340	36,9
19 Micheldorf	429	1.155	4	23	111	95	79	117	37,3
20 Mölbling	441	1.269	4	23	67	104	91	152	39,0
23 Sankt Georgen am Längsee	1.273	3.428	28	71	208	334	278	354	38,2
27 Sankt Veit an der Glan	5.526	12.566	248	714	1.329	1.538	841	856	36,7
30 Straßburg	788	2.283	16	50	142	193	131	256	35,5
31 Weitensfeld im Gurktal	794	2.436	17	23	91	174	183	306	37,1
206 Spittal an der Drau	30.102	80.721	889	2.183	5.728	7.312	5.688	8.302	37,1
01 Bad Kleinkirchheim	706	1.831	35	62	155	183	133	138	37,7
02 Baldramsdorf	658	1.816	10	36	92	156	127	237	38,8
03 Berg im Drautal	449	1.373	10	29	76	92	80	162	34,4
04 Dellach im Drautal	630	1.761	8	33	104	163	122	200	37,1
07 Flattach	477	1.366	8	27	68	107	91	176	39,8
08 Gmünd in Kärnten	995	2.548	21	81	211	237	192	253	38,2
09 Greifenburg	723	1.894	14	65	164	164	138	178	37,1
05 Großkirchheim	454	1.590	5	23	73	102	94	157	30,8
10 Heiligenblut	442	1.173	22	41	82	92	91	114	35,7
11 Irschen	648	2.077	5	31	86	131	136	259	35,5
13 Kleblach-Lind	416	1.294	9	13	64	95	85	150	34,7
42 Krems in Kärnten	695	2.146	10	47	90	144	155	249	38,1
16 Lendorf	568	1.755	7	28	89	115	110	219	35,8
43 Lurnfeld	978	2.701	12	47	138	212	206	363	39,3
18 Mallnitz	415	1.006	7	30	99	132	72	75	38,3

Tabelle G2a: Wohnungen (Hauptwohnsitze) nach Wohnraumanzahl, Nutzfläche pro Bewohner, Anzahl der Bewohner

Bundesland, Politischer Bezirk	Wohnungen (Hauptwohnsitze)								
	Insgesamt	Bewohner	Wohnraumanzahl						Nutzfläche pro Bewohner in m ²
			1 Wohnraum	2 Wohnräume	3 Wohnräume	4 Wohnräume	5 Wohnräume	6 oder mehr Wohnräume	
19 Malta	739	2.180	12	41	135	161	145	245	36,1
20 Millstatt	1.299	3.329	20	107	250	356	253	313	39,8
22 Mörtschach	285	918	11	11	39	48	57	119	34,1
24 Mühldorf	365	955	9	17	79	103	68	89	38,7
25 Oberdrauburg	450	1.330	4	23	85	96	88	154	36,0
27 Obervellach	961	2.524	27	67	167	244	176	280	39,0
30 Radenthein	2.650	6.583	70	194	593	682	520	591	37,4
31 Rangersdorf	612	1.794	35	50	112	145	97	173	32,9
44 Reißeck	925	2.511	12	37	136	211	211	318	39,3
32 Rennweg am Katschberg	689	2.023	11	42	104	168	124	240	37,0
33 Sachsenburg	527	1.436	20	32	86	121	99	169	37,1
34 Seeboden	2.296	5.922	54	147	417	527	458	693	40,3
35 Spittal an der Drau	6.621	15.706	359	649	1.521	1.790	1.089	1.213	36,7
36 Stall	576	1.836	28	42	76	127	109	194	32,7
37 Steinfeld	768	2.193	13	61	115	172	163	244	35,5
38 Trebesing	387	1.263	9	13	50	69	88	158	35,6
39 Weißensee	278	760	3	20	81	79	41	54	34,6
40 Winklern	420	1.127	9	37	91	88	70	125	35,4
207 Villach Land	25.004	63.667	487	1.621	4.861	6.323	5.135	6.577	39,2
01 Aflitz am See	554	1.501	5	42	112	149	101	145	36,2
02 Arnoldstein	2.802	6.771	48	232	621	762	526	613	38,7
03 Arriach	522	1.542	11	29	91	111	105	175	37,0
05 Bad Bleiberg	1.172	2.737	15	61	267	333	219	277	40,1
07 Feistritz an der Gail	252	651	5	12	40	69	51	75	43,0
08 Feld am See	449	1.182	7	16	103	122	97	104	38,2
10 Ferndorf	970	2.488	18	58	252	270	187	185	35,4
11 Finkenstein am Faaker See	3.240	8.114	57	200	656	822	677	828	39,4
12 Fresach	430	1.313	7	17	56	96	92	162	37,8
13 Hohenthurn	312	855	6	18	50	73	66	99	38,2
19 Nötsch im Gailtal	895	2.345	12	57	167	238	183	238	39,1
20 Paternion	2.362	6.020	69	166	510	625	423	569	37,6
21 Rosegg	684	1.798	14	47	94	171	142	216	39,2
22 Sankt Jakob im Rosental	1.729	4.331	30	116	336	457	386	404	39,6
23 Stockenboi	579	1.730	6	28	89	112	123	221	36,8
24 Treffen am Ossiacher See	1.625	4.022	28	122	318	389	345	423	41,0
25 Velden am Wörther See	3.508	8.469	112	244	603	880	754	915	41,2
26 Weißenstein	1.165	3.097	21	83	210	267	236	348	38,8
27 Wernberg	1.754	4.701	16	73	286	377	422	580	40,4
208 Völkermarkt	16.094	43.013	391	1.089	2.876	3.758	3.362	4.618	38,8
01 Bleiburg	1.443	3.977	29	87	275	375	275	402	38,3
02 Diex	280	855	4	17	54	62	61	82	34,3
03 Eberndorf	2.326	5.995	39	151	443	623	524	546	40,4
04 Eisenkappel-Vellach	1.089	2.621	47	84	225	261	176	296	39,2
05 Feistritz ob Bleiburg	731	2.127	4	41	124	157	184	221	38,6
06 Gallizien	677	1.800	7	27	123	145	154	221	41,1
07 Globasnitz	572	1.637	19	29	89	117	130	188	37,7
08 Griffen	1.272	3.641	30	85	225	280	266	386	36,8
10 Neuhaus	395	1.154	3	27	67	88	85	125	36,3
12 Ruden	562	1.595	6	35	80	137	119	185	37,8
13 Sankt Kanzian am Klopeiner See	1.659	4.240	29	145	323	413	329	420	39,1
15 Sittersdorf	791	2.102	16	38	129	156	163	289	39,7
17 Völkermarkt	4.297	11.269	158	323	719	944	896	1.257	39,0
209 Wolfsberg	20.789	56.018	609	1.554	3.908	5.077	4.039	5.602	36,6
01 Bad Sankt Leonhard im Lavanttal	1.666	4.796	39	115	308	334	327	543	37,3
05 Frantschach-Sankt Gertraud	1.164	3.134	31	125	272	289	182	265	33,3
09 Lavamünd	1.234	3.541	37	112	230	263	260	332	35,3
11 Preitenegg	347	1.123	6	15	25	37	53	211	37,0
12 Reichenfels	632	2.055	4	21	91	174	134	208	34,4
13 Sankt Andrä	3.818	10.536	106	247	664	969	762	1.070	36,2
14 Sankt Georgen im Lavanttal	715	2.164	18	46	141	153	147	210	34,9
18 Sankt Paul im Lavanttal	1.257	3.658	22	77	239	308	246	365	36,0
23 Wolfsberg	9.956	25.011	346	796	1.938	2.550	1.928	2.398	37,6

Tabelle G2b: Wohnungen (Hauptwohnsitze) nach Bauperiode

Politischer Bezirk, Gemeinde	Wohnungen (Hauptwohnsitze)						
	Insgesamt	Bauperiode					
		vor 1919	1919 bis 1944	1945 bis 1960	1961 bis 1980	1981 bis 1990	1991 oder später bzw. nicht rekonstruierbar
2 Kärnten	222.279	25.216	16.274	34.211	77.728	33.751	35.099
201 Klagenfurt(Stadt)	42.574	3.288	3.797	6.728	16.476	5.660	6.625
202 Villach(Stadt)	25.717	2.079	2.600	4.159	9.124	3.775	3.980
210 Feldkirchen	11.068	1.412	524	1.388	3.738	1.927	2.079
01 Albeck	395	83	19	56	106	69	62
02 Feldkirchen in Kärnten	5.341	531	284	698	1.891	873	1.064
03 Glanegg	643	77	34	65	237	120	110
04 Gnesau	420	122	13	51	96	69	69
05 Himmelberg	832	186	28	80	257	156	125
06 Ossiach	302	16	3	30	95	108	50
07 Reichenau	708	142	34	107	254	80	91
08 Sankt Urban	480	29	17	49	149	110	126
09 Steindorf am Ossiacher See	1.402	155	81	205	477	245	239
10 Steuerberg	545	71	11	47	176	97	143
203 Hermagor	6.980	1.654	609	1.089	1.988	892	748
02 Dellach	472	156	25	75	113	64	39
20 Gitschtal	448	116	48	76	105	69	34
05 Hermagor-Presegger See	2.709	454	234	402	858	404	357
06 Kirchbach	911	255	62	151	248	94	101
07 Kötschach-Mauthen	1.346	301	139	234	400	134	138
21 Lesachtal	443	185	40	33	102	46	37
16 Sankt Stefan im Gailtal	651	187	61	118	162	81	42
204 Klagenfurt Land	21.710	2.332	1.030	2.617	7.525	4.164	4.042
02 Ebenthal in Kärnten	2.870	111	104	231	1.182	527	715
03 Feistritz im Rosental	1.051	153	60	137	324	191	186
05 Ferlach	3.112	607	214	448	1.006	429	408
09 Grafenstein	976	138	47	159	328	133	171
12 Keutschach am See	893	75	25	83	325	203	182
14 Köttmannsdorf	1.064	73	30	146	434	228	153
15 Krumpendorf am Wörther See	1.204	95	71	206	439	222	171
16 Ludmannsdorf	647	53	27	78	212	134	143
42 Magdalensberg	1.046	133	43	88	341	226	215
17 Maria Rain	802	91	26	54	259	132	240
18 Maria Saal	1.405	144	40	122	490	335	274
19 Maria Wörth	530	70	25	79	174	72	110
21 Moosburg	1.567	134	59	131	467	430	346
25 Poggersdorf	1.050	78	57	103	333	254	225
24 Pörtschach am Wörther See	1.126	102	57	207	428	218	114
28 Sankt Margareten im Rosental	407	72	36	50	120	64	65
32 Schiefing am See	884	82	43	121	293	180	165
35 Techelsberg am Wörther See	832	70	53	130	308	151	120
41 Zell	244	51	13	44	62	35	39
205 Sankt Veit an der Glan	22.241	3.340	1.690	3.145	6.880	3.462	3.724
01 Althofen	2.067	125	60	272	941	321	348
02 Brückl	1.141	151	52	134	414	196	194
03 Deutsch-Griffen	324	52	11	62	93	43	63
04 Eberstein	546	99	20	88	165	96	78
34 Frauenstein	1.219	148	30	140	387	274	240
05 Friesach	2.017	440	111	278	584	309	295
06 Glödnitz	350	64	25	74	84	43	60
08 Gurk	477	97	20	77	130	76	77
09 Guttaring	552	95	16	46	193	114	88
11 Hüttenberg	758	275	145	82	133	75	48
12 Kappel am Krappfeld	757	109	42	115	164	169	158
13 Klein Sankt Paul	887	105	103	192	257	141	89
15 Liebenfels	1.119	180	58	121	345	207	208
18 Metnitz	776	176	38	109	265	102	86
19 Micheldorf	429	65	37	53	145	69	60
20 Möbbling	441	111	32	45	111	75	67
23 Sankt Georgen am Längsee	1.273	132	92	97	427	259	266
27 Sankt Veit an der Glan	5.526	592	716	861	1.625	709	1.023
30 Straßburg	788	198	25	130	207	94	134
31 Weitensfeld im Gurktal	794	126	57	169	210	90	142
206 Spittal an der Drau	30.102	4.098	2.437	4.565	10.627	4.241	4.134
01 Bad Kleinkirchheim	706	42	15	70	365	122	92
02 Baldramsdorf	658	52	43	101	224	134	104
03 Berg im Drautal	449	102	30	51	152	81	33
04 Dellach im Drautal	630	100	56	101	230	73	70
07 Flattach	477	71	27	66	154	74	85
08 Gmünd in Kärnten	995	167	87	138	316	161	126
09 Greifenburg	723	211	64	87	203	90	68
05 Großkirchheim	454	93	22	73	148	45	73
10 Heiligenblut	442	111	29	57	160	50	35
11 Irschen	648	97	37	84	171	145	114
13 Kleblach-Lind	416	86	38	54	118	70	50
42 Krems in Kärnten	695	184	68	107	136	95	105
16 Lendorf	568	61	45	105	181	101	75
43 Lurnfeld	978	151	82	154	278	151	162

Tabelle G2b: Wohnungen (Hauptwohnsitze) nach Bauperiode

Politischer Bezirk, Gemeinde	Wohnungen (Hauptwohnsitze)							1991 oder später bzw. nicht rekonstruierbar
	Insgesamt	Bauperiode						
		vor 1919	1919 bis 1944	1945 bis 1960	1961 bis 1980	1981 bis 1990		
18 Mallnitz	415	52	30	48	176	67	42	
19 Malta	739	79	35	89	275	145	116	
20 Millstatt	1.299	173	84	173	497	165	207	
22 Mörttschach	285	57	23	58	70	35	42	
24 Mühlndorf	365	60	49	57	116	27	56	
25 Oberdrauburg	450	95	23	60	136	90	46	
27 Obervellach	961	239	79	147	279	120	97	
30 Radenthein	2.650	222	366	481	983	342	256	
31 Ranggersdorf	612	151	31	92	173	77	88	
44 Reißeck	925	153	75	152	292	112	141	
32 Rennweg am Katschberg	689	87	27	143	230	94	108	
33 Sachsenburg	527	68	36	85	192	63	83	
34 Seeboden	2.296	183	146	336	922	367	342	
35 Spittal an der Drau	6.621	488	611	1.032	2.695	807	988	
36 Stall	576	145	32	84	176	60	79	
37 Steinfeld	768	133	82	168	231	82	72	
38 Trebesing	387	115	20	34	102	56	60	
39 Weißensee	278	9	16	21	104	71	57	
40 Winklern	420	61	29	57	142	69	62	
207 Villach Land	25.004	2.749	1.603	4.282	8.696	3.892	3.782	
01 Afritz am See	554	55	21	110	221	63	84	
02 Arnoldstein	2.802	350	209	486	1.012	359	386	
03 Arriach	522	90	29	64	176	77	86	
05 Bad Bleiberg	1.172	228	81	268	372	174	49	
07 Feistritz an der Gail	252	63	16	64	48	38	23	
08 Feld am See	449	58	31	82	173	48	57	
10 Ferndorf	970	59	99	199	371	112	130	
11 Finkenstein am Faaker See	3.240	341	225	546	1.105	477	546	
12 Fresach	430	63	17	53	143	86	68	
13 Hohenthurn	312	88	17	41	82	37	47	
19 Nötsch im Gailtal	895	132	67	127	290	176	103	
20 Paternion	2.362	199	174	542	787	286	374	
21 Rosegg	684	102	25	98	186	134	139	
22 Sankt Jakob im Rosental	1.729	162	126	221	718	284	218	
23 Stockenboi	579	111	24	108	175	94	67	
24 Treffen am Ossiacher See	1.625	152	83	258	567	337	228	
25 Velden am Wörther See	3.508	275	191	579	1.340	575	548	
26 Weißenstein	1.165	99	110	201	354	209	192	
27 Wernberg	1.754	122	58	235	576	326	437	
208 Völkermarkt	16.094	2.081	929	2.684	5.337	2.629	2.434	
01 Bleiburg	1.443	241	60	236	466	229	211	
02 Diex	280	28	10	72	81	48	41	
03 Eberndorf	2.326	177	210	414	786	356	383	
04 Eisenkappel-Vellach	1.089	274	40	213	389	106	67	
05 Feistritz ob Bleiburg	731	108	24	117	244	121	117	
06 Gallizien	677	73	37	119	214	135	99	
07 Globasnitz	572	84	39	116	148	90	95	
08 Griffen	1.272	193	71	244	385	191	188	
10 Neuhaus	395	51	29	60	124	68	63	
12 Ruden	562	97	27	95	162	94	87	
13 Sankt Kanzian am Klopeiner See	1.659	135	61	231	654	325	253	
15 Sittersdorf	791	113	32	169	273	105	99	
17 Völkermarkt	4.297	507	289	598	1.411	761	731	
209 Wolfsberg	20.789	2.183	1.055	3.554	7.337	3.109	3.551	
01 Bad Sankt Leonhard im Lavanttal	1.666	271	66	316	581	220	212	
05 Frantschach-Sankt Gertraud	1.164	113	95	319	459	118	60	
09 Lavamünd	1.234	135	88	168	466	214	163	
11 Preitenegg	347	23	13	58	149	52	52	
12 Reichenfels	632	88	19	83	206	138	98	
13 Sankt Andrä	3.818	338	95	690	1.353	665	677	
14 Sankt Georgen im Lavanttal	715	66	34	108	246	110	151	
18 Sankt Paul im Lavanttal	1.257	185	50	169	448	196	209	
23 Wolfsberg	9.956	964	595	1.643	3.429	1.396	1.929	

Tabelle G2c: Wohnungen (Hauptwohnsitze) und Bewohner nach Ausstattungskategorie der Wohnung

Politischer Bezirk, Gemeinde	Wohnungen (Hauptwohnsitze)									
	Insgesamt	Bewohner	Ausstattungskategorie							
			Zentralheizung u. Ä., Bad oder Dusche, WC (‘A’)		Bad oder Dusche, WC (‘B’)		WC und Wasserentnahme in der Wohnung (‘C’)		kein WC oder keine Wasserinstallation in der Wohnung (‘D’)	
			Zu- sammen	Bewohner	Zu- sammen	Bewohner	Zu- sammen	Bewohner	Zu- sammen	Bewohner
2 Kärnten	222.279	549.962	185.856	470.609	30.835	69.913	2.051	3.316	3.537	6.124
201 Klagenfurt(Stadt)	42.574	88.932	37.165	78.384	4.433	9.029	264	366	712	1.153
202 Villach(Stadt)	25.717	55.580	21.854	48.288	3.364	6.565	208	306	291	421
210 Feldkirchen	11.068	29.606	9.051	24.944	1.713	4.120	119	211	185	331
01 Albeck	395	1098	304	879	74	192	3	5	14	22
02 Feldkirchen in Kärnten	5341	13676	4502	11875	714	1583	39	65	86	153
03 Glanegg	643	1934	546	1666	81	237	8	20	8	11
04 Gnesau	420	1234	295	931	102	263	13	18	10	22
05 Himmelberg	832	2357	648	1941	156	367	7	12	21	37
06 Ossiach	302	726	258	623	38	90	3	7	3	6
07 Reichenau	708	2018	505	1508	183	473	13	22	7	15
08 Sankt Urban	480	1.408	399	1.217	69	174	5	7	7	10
09 Steindorf am Ossiacher See	1.402	3.513	1.152	2.919	222	537	15	30	13	27
10 Steuerberg	545	1.642	442	1.385	74	204	13	25	16	28
203 Hermagor	6.980	19.506	5.814	16.667	1.012	2.570	75	131	79	138
02 Dellach	472	1.339	384	1.115	76	197	6	15	6	12
20 Gitschtal	448	1.317	372	1.125	63	174	9	12	4	6
05 Hermagor-Pressegger See	2.709	7.136	2.305	6.242	363	815	21	45	20	34
06 Kirchbach	911	2.832	778	2.464	123	354	3	3	7	11
07 Kötschach-Mauthen	1.346	3.577	1.138	3.108	182	429	15	21	11	19
21 Lesachtal	443	1.544	303	1.107	120	407	8	10	12	20
16 Sankt Stefan im Gailtal	651	1.761	534	1.506	85	194	13	25	19	36
204 Klagenfurt Land	21.710	55.488	18.403	48.307	2.814	6.351	165	255	328	575
02 Ebenthal in Kärnten	2.870	7.339	2.457	6.436	362	813	14	24	37	66
03 Feistritz im Rosental	1.051	2.650	862	2.262	165	344	6	8	18	36
05 Ferlach	3.112	7.461	2.486	6.146	531	1.173	37	52	58	90
09 Grafenstein	976	2.589	816	2.233	141	319	4	5	15	32
12 Keutschach am See	893	2.329	750	1.995	129	311	4	8	10	15
14 Köttmannsdorf	1.064	2.773	918	2.448	124	289	9	13	13	23
15 Krumpendorf am Wörther See	1.204	2.810	1.040	2.462	150	327	5	7	9	14
16 Ludmannsdorf	647	1.821	549	1.580	86	223	3	3	9	15
42 Magdalensberg	1.046	2.928	910	2.610	108	262	7	15	21	41
17 Maria Rain	802	2.006	702	1.794	83	188	7	11	10	13
18 Maria Saal	1.405	3.795	1.217	3.377	164	386	16	20	8	12
19 Maria Wörth	530	1.203	461	1.073	63	121	2	3	4	6
21 Moosburg	1.567	4.228	1.373	3.809	163	372	10	17	21	30
25 Poggersdorf	1.050	2.836	899	2.486	128	301	5	8	18	41
24 Pörschach am Wörther See	1.126	2.620	1.002	2.370	105	224	6	8	13	18
28 Sankt Margareten im Rosental	407	1.129	336	962	51	126	7	18	13	23
32 Schiefeling am See	884	2.257	781	2.049	84	177	9	14	10	17
35 Techelsberg am Wörther See	832	2.017	701	1.768	112	225	8	12	11	12
41 Zell	244	697	143	447	65	170	6	9	30	71
205 Sankt Veit an der Glan	22.241	57.431	18.291	48.393	3.312	7.941	240	411	398	686
01 Althofen	2.067	4.720	1.630	3.763	408	907	11	17	18	33
02 Brückl	1.141	2.970	957	2.577	165	362	8	13	11	18
03 Deutsch-Griffen	324	939	248	750	67	164	3	13	6	12
04 Eberstein	546	1.471	407	1.105	119	329	7	13	13	24
34 Frauenstein	1.219	3.503	1.038	3.056	145	389	10	13	26	45
05 Friesach	2.017	5.207	1.647	4.396	297	676	21	47	52	88
06 Glödnitz	350	983	269	806	71	154	4	9	6	14
08 Gurk	477	1.306	407	1.112	57	170	5	6	8	18
09 Guttaring	552	1.526	449	1.300	96	218	4	5	3	3
11 Hüttenberg	758	1.787	521	1.313	184	394	34	51	19	29
12 Kappel am Krappfeld	757	2.087	667	1.886	81	189	4	5	5	7
13 Klein Sankt Paul	887	2.179	701	1.828	151	304	15	22	20	25
15 Liebenfels	1.119	3.201	904	2.687	176	447	14	24	25	43
18 Metnitz	776	2.415	576	1.894	174	470	8	13	18	38
19 Micheldorf	429	1.155	345	961	70	168	8	13	6	13
20 Möbbling	441	1.269	352	1.044	68	183	10	16	11	26
23 Sankt Georgen am Längsee	1.273	3.428	1.079	3.003	159	366	12	22	23	37
27 Sankt Veit an der Glan	5.526	12.566	4.900	11.174	500	1.189	33	53	93	150
30 Straßburg	788	2.283	589	1.770	169	446	14	31	16	36
31 Weitensfeld im Gurktal	794	2.436	605	1.968	155	416	15	25	19	27
206 Spittal an der Drau	30.102	80.721	23.323	64.438	5.927	14.762	359	605	493	916
01 Bad Kleinkirchheim	706	1.831	629	1.650	64	162	8	12	5	7
02 Baldramsdorf	658	1.816	544	1.507	94	276	2	2	18	31
03 Berg im Drautal	449	1.373	356	1.117	83	237	2	2	8	17
04 Dellach im Drautal	630	1.761	440	1.293	172	439	7	9	11	20
07 Flattach	477	1.366	326	956	129	363	11	23	11	24
08 Gmünd in Kärnten	995	2.548	809	2.144	162	364	11	21	13	19
09 Greifenburg	723	1.894	565	1.534	137	325	12	15	9	20
05 Großkirchheim	454	1.590	319	1.157	117	378	7	14	11	41
10 Heiligenblut	442	1.173	311	854	109	270	4	7	18	42
11 Irschen	648	2.077	547	1.792	82	246	9	13	10	26
13 Kleblach-Lind	416	1.294	307	1.006	95	267	9	15	5	6
42 Krems in Kärnten	695	2.146	494	1.576	176	525	8	22	17	23
16 Lendorf	568	1.755	424	1.372	115	324	7	10	22	49

Tabelle G2c: Wohnungen (Hauptwohnsitze) und Bewohner nach Ausstattungskategorie der Wohnung

Politischer Bezirk, Gemeinde	Wohnungen (Hauptwohnsitze)									
	Insgesamt	Bewohner	Ausstattungskategorie							
			Zentralheizung u. Ä., Bad oder Dusche, WC (A)		Bad oder Dusche, WC (B)		WC und Wasserentnahme in der Wohnung (C)		kein WC oder keine Wasserinstallation in der Wohnung (D)	
			Zu- sammen	Bewohner	Zu- sammen	Bewohner	Zu- sammen	Bewohner	Zu- sammen	Bewohner
43 Lurnfeld	978	2.701	768	2.221	181	432	8	13	21	35
18 Mallnitz	415	1.006	367	914	41	83	5	7	2	2
19 Malta	739	2.180	528	1.593	200	566	5	10	6	11
20 Millstatt	1.299	3.329	1.079	2.818	191	459	13	17	16	35
22 Mörtschach	285	918	206	693	63	200	8	17	8	8
24 Mühlendorf	365	955	286	778	67	160	5	5	7	12
25 Oberdrauburg	450	1.330	344	1.077	96	234	6	10	4	9
27 Obervellach	961	2.524	684	1.886	232	556	20	33	25	49
30 Radenthein	2.650	6.583	2.001	5.107	558	1.315	48	76	43	85
31 Rangiersdorf	612	1.794	427	1.349	121	346	22	37	42	62
44 Reißeck	925	2.511	701	1.975	191	486	12	16	21	34
32 Rennweg am Katschberg	689	2.023	577	1.733	83	238	19	35	10	17
33 Sachsenburg	527	1.436	405	1.123	111	293	4	4	7	16
34 Seeboden	2.296	5.922	1.893	5.030	362	824	14	24	27	44
35 Spittal an der Drau	6.621	15.706	5.154	12.600	1.387	2.970	34	50	46	86
36 Stall	576	1.836	385	1.322	149	432	19	40	23	42
37 Steinfeld	768	2.193	589	1.694	164	463	6	20	9	16
38 Trebesing	387	1.263	290	991	88	259	2	2	7	11
39 Weißensee	278	760	252	690	24	65	2	5	-	-
40 Winklarn	420	1.127	316	886	83	205	10	19	11	17
207 Villach Land	25.004	63.667	20.566	54.033	3.886	8.672	258	428	294	534
01 Afritz am See	554	1.501	480	1.340	59	133	10	15	5	13
02 Arnoldstein	2.802	6.771	2.295	5.660	463	1.033	20	47	24	31
03 Arriach	522	1.542	397	1.236	100	265	3	6	22	35
05 Bad Bleiberg	1.172	2.737	936	2.280	196	399	29	41	11	17
07 Feistritz an der Gail	252	651	204	565	40	76	2	2	6	8
08 Feld am See	449	1.182	400	1.079	36	84	9	15	4	4
10 Ferndorf	970	2.488	732	1.959	223	500	9	15	6	14
11 Finkenstein am Faaker See	3.240	8.114	2.654	6.892	525	1.135	27	36	34	51
12 Fresach	430	1.313	358	1.123	63	164	1	4	8	22
13 Hohenthurn	312	855	252	739	43	90	6	11	11	15
19 Nötsch im Gailtal	895	2.345	749	2.033	119	269	16	26	11	17
20 Paternion	2.362	6.020	1.829	4.884	498	1.083	18	29	17	24
21 Rosegg	684	1.798	601	1.591	69	173	7	15	7	19
22 Sankt Jakob im Rosental	1.729	4.331	1.400	3.639	264	588	31	46	34	58
23 Stockenboi	579	1.730	452	1.400	115	301	3	7	9	22
24 Treffen am Ossiacher See	1.625	4.022	1.351	3.381	247	585	6	14	21	42
25 Velden am Wörther See	3.508	8.469	2.986	7.402	458	946	34	46	30	75
26 Weißenstein	1.165	3.097	961	2.615	176	427	13	22	15	33
27 Wernberg	1.754	4.701	1.529	4.215	192	421	14	31	19	34
208 Völkermarkt	16.094	43.013	13.413	37.201	2.190	4.927	142	240	349	645
01 Bleiburg	1.443	3.977	1.231	3.535	169	370	11	16	32	56
02 Diex	280	855	204	697	58	132	6	7	12	19
03 Eberndorf	2.326	5.995	1.973	5.217	286	659	30	49	37	70
04 Eisenkappel-Vellach	1.089	2.621	780	1.980	262	556	15	33	32	52
05 Feistritz ob Bleiburg	731	2.127	635	1.904	70	158	7	14	19	51
06 Gallizien	677	1.800	580	1.605	74	147	1	1	22	47
07 Globasnitz	572	1.637	489	1.471	45	101	7	10	31	55
08 Griffen	1.272	3.641	1.091	3.202	143	363	15	34	23	42
10 Neuhaus	395	1.154	333	1.001	41	106	4	9	17	38
12 Ruden	562	1.595	475	1.416	72	153	1	1	14	25
13 Sankt Kanzian am Klopeiner See	1.659	4.240	1.414	3.741	215	449	11	15	19	35
15 Sittersdorf	791	2.102	646	1.793	114	252	7	10	24	47
17 Völkermarkt	4.297	11.269	3.562	9.639	641	1.481	27	41	67	108
209 Wolfsberg	20.789	56.018	17.976	49.954	2.184	4.976	221	363	408	725
01 Bad Sankt Leonhard im Lavanttal	1.666	4.796	1.407	4.257	201	455	34	52	24	32
05 Frantschach-Sankt Gertraud	1.164	3.134	896	2.533	200	480	15	22	53	99
09 Lavamünd	1.234	3.541	963	2.931	192	461	24	40	55	109
11 Preitenegg	347	1.123	312	1.046	30	70	1	1	4	6
12 Reichenfels	632	2.055	585	1.953	31	76	7	11	9	15
13 Sankt Andrä	3.818	10.536	3.417	9.592	301	730	30	64	70	150
14 Sankt Georgen im Lavanttal	715	2.164	641	2.003	55	133	6	11	13	17
18 Sankt Paul im Lavanttal	1.257	3.658	1.141	3.389	100	239	5	5	11	25
23 Wolfsberg	9.956	25.011	8.614	22.250	1.074	2.332	99	157	169	272

Tabelle G3a: Vergleichsübersicht 1991 - 2001; Gebäude, darunter Gebäude mit Wohnungen, nach Wohnsitzangabe

Politischer Bezirk, Gemeinde	Gebäude			Gebäude mit Wohnungen								
	1991	2001	Ver- ände- rung 1991 – 2001 in %	1991	2001	Ver- ände- rung 1991 – 2001 in %	mit Hauptwohnsitzangabe			mit Neben- bzw. ohne Wohnsitzangabe		
							1991	2001	Ver- ände- rung 1991 – 2001 in %	1991	2001	Ver- ände- rung 1991 – 2001 in %
2 Kärnten	143.929	162.075	12,6	129.277	143.562	11,0	115.313	127.401	10,5	13.964	16.161	15,7
201 Klagenfurt(Stadt)	17.013	19.085	12,2	14.446	16.219	12,3	13.839	15.137	9,4	607	1.082	78,3
202 Villach(Stadt)	10.028	11.238	12,1	8.996	9.891	9,9	8.454	9.208	8,9	542	683	26,0
210 Feldkirchen	8.712	10.165	16,7	7.942	9.119	14,8	6.619	7.627	15,2	1.323	1.492	12,8
01 Albeck	460	575	25,0	431	513	19,0	257	293	14,0	174	220	26,4
02 Feldkirchen in Kärnten	3.393	3.971	17,0	3.078	3.598	16,9	2.885	3.364	16,6	193	234	21,2
03 Glanegg	537	583	8,6	489	518	5,9	462	514	11,3	27	4	-85,2
04 Gnesau	373	411	10,2	338	367	8,6	271	302	11,4	67	65	-3,0
05 Himmelberg	714	807	13,0	684	758	10,8	568	645	13,6	116	113	-2,6
06 Ossiach	387	413	6,7	317	327	3,2	184	207	12,5	133	120	-9,8
07 Reichenau	822	992	20,7	782	927	18,5	502	536	6,8	280	391	39,6
08 Sankt Urban	374	458	22,5	347	432	24,5	298	364	22,1	49	68	38,8
09 Steindorf am Ossiacher See	1.242	1.436	15,6	1.080	1.210	12,0	849	981	15,5	231	229	-0,9
10 Steuerberg	410	519	26,6	396	469	18,4	343	421	22,7	53	48	-9,4
203 Hermagor	6.717	7.217	7,4	5.805	6.158	6,1	4.907	5.115	4,2	898	1.043	16,1
02 Dellach	405	428	5,7	374	388	3,7	331	348	5,1	43	40	-7,0
20 Gitschtal	469	493	5,1	406	422	3,9	339	351	3,5	67	71	6,0
05 Hermagor-Pressegger See	2.716	2.969	9,3	2.243	2.473	10,3	1.806	1.882	4,2	437	591	35,2
06 Kirchbach	854	904	5,9	764	803	5,1	682	735	7,8	82	68	-17,1
07 Kötschach-Mauthen	1.171	1.259	7,5	1.012	1.052	4,0	891	936	5,1	121	116	-4,1
21 Lesachtal	476	510	7,1	438	442	0,9	358	373	4,2	80	69	-13,8
16 Sankt Stefan im Gailtal	626	654	4,5	568	578	1,8	500	490	-2,0	68	88	29,4
204 Klagenfurt Land	17.525	20.383	16,3	16.048	18.401	14,7	13.854	16.045	15,8	2.194	2.356	7,4
02 Ebenthal in Kärnten	1.704	2.137	25,4	1.648	2.030	23,2	1.527	1.917	25,5	121	113	-6,6
03 Feistritz im Rosental	749	949	26,7	659	830	25,9	651	718	10,3	8	112	1300,0
05 Ferlach	2.492	2.704	8,5	2.241	2.428	8,3	1.934	2.106	8,9	307	322	4,9
09 Grafenstein	754	895	18,7	704	791	12,4	662	748	13,0	42	43	2,4
12 Keutschach am See	780	893	14,5	717	825	15,1	593	706	19,1	124	119	-4,0
14 Köttmannsdorf	860	1.000	16,3	822	935	13,7	745	854	14,6	77	81	5,2
15 Krumpendorf am Wörther See	1.039	1.146	10,3	910	984	8,1	735	795	8,2	175	189	8,0
16 Ludmannsdorf	541	675	24,8	516	618	19,8	437	524	19,9	79	94	19,0
42 Magdalensberg	852	1.000	17,4	803	914	13,8	738	862	16,8	65	52	-20,0
17 Maria Rain	555	696	25,4	535	677	26,5	469	624	33,0	66	53	-19,7
18 Maria Saal	1.059	1.268	19,7	1.005	1.187	18,1	946	1.105	16,8	59	82	39,0
19 Maria Wörth	735	829	12,8	609	649	6,6	366	436	19,1	243	213	-12,3
21 Moosburg	1.195	1.422	19,0	1.100	1.305	18,6	993	1.182	19,0	107	123	15,0
25 Poggersdorf	780	957	22,7	740	899	21,5	694	844	21,6	46	55	19,6
24 Pörtlach am Wörther See	1.151	1.211	5,2	942	982	4,2	707	764	8,1	235	218	-7,2
28 Sankt Margareten im Rosental	383	433	13,1	366	404	10,4	325	346	6,5	41	58	41,5
32 Schiefling am See	834	966	15,8	762	873	14,6	590	697	18,1	172	176	2,3
35 Techelsberg am Wörther See	789	888	12,5	708	790	11,6	546	604	10,6	162	186	14,8
41 Zell	273	314	15,0	261	280	7,3	196	213	8,7	65	67	3,1
205 Sankt Veit an der Glan	14.563	16.412	12,7	13.198	14.670	11,2	11.859	13.020	9,8	1.339	1.650	23,2
01 Althofen	727	881	21,2	602	686	14,0	587	656	11,8	15	30	100,0
02 Brückl	770	837	8,7	672	728	8,3	640	682	6,6	32	46	43,8
03 Deutsch-Griffen	290	339	16,9	283	322	13,8	236	250	5,9	47	72	53,2
04 Eberstein	477	542	13,6	452	495	9,5	360	373	3,6	92	122	32,6
34 Frauenstein	948	1.165	22,9	919	1.092	18,8	813	989	21,6	106	103	-2,8
05 Friesach	1.466	1.557	6,2	1.302	1.372	5,4	1.190	1.267	6,5	112	105	-6,3
06 Glödnitz	413	490	18,6	406	465	14,5	247	276	11,7	159	189	18,9
08 Gurk	346	370	6,9	319	340	6,6	285	293	2,8	34	47	38,2
09 Guttaring	441	488	10,7	403	449	11,4	365	396	8,5	38	53	39,5
11 Hüttenberg	807	849	5,2	685	692	1,0	589	563	-4,4	96	129	34,4
12 Kappel am Krappfeld	478	560	17,2	449	522	16,3	426	495	16,2	23	27	17,4
13 Klein Sankt Paul	603	634	5,1	556	570	2,5	477	477	0,0	79	93	17,7
15 Liebenfels	851	967	13,6	785	896	14,1	697	808	15,9	88	88	0,0
18 Metnitz	749	790	5,5	700	754	7,7	582	612	5,2	118	142	20,3
19 Micheldorf	305	340	11,5	281	294	4,6	267	283	6,0	14	11	-21,4
20 Mölbling	402	441	9,7	357	397	11,2	315	344	9,2	42	53	26,2
23 Sankt Georgen am Längsee	960	1.102	14,8	900	1.000	11,1	786	904	15,0	114	96	-15,8
27 Sankt Veit an der Glan	2.277	2.623	15,2	1.946	2.264	16,3	1.873	2.147	14,6	73	117	60,3
30 Straßburg	600	654	9,0	546	588	7,7	500	532	6,4	46	56	21,7
31 Weitensfeld im Gurktal	653	783	19,9	635	744	17,2	624	673	7,9	11	71	545,5
206 Spittal an der Drau	22.129	24.535	10,9	19.747	21.718	10,0	17.515	19.045	8,7	2.232	2.673	19,8
01 Bad Kleinkirchheim	832	952	14,4	679	778	14,6	465	506	8,8	214	272	27,1
02 Baldramsdorf	526	592	12,5	493	533	8,1	453	511	12,8	40	22	-45,0
03 Berg im Drautal	373	394	5,6	345	363	5,2	306	331	8,2	39	32	-17,9
04 Dellach im Drautal	460	501	8,9	438	458	4,6	413	430	4,1	25	28	12,0
07 Flattach	418	483	15,6	359	415	15,6	318	365	14,8	41	50	22,0
08 Gmünd in Kärnten	721	821	13,9	639	716	12,1	548	597	8,9	91	119	30,8
09 Greifenburg	584	633	8,4	512	547	6,8	441	461	4,5	71	86	21,1
05 Großkirchheim	422	478	13,3	391	425	8,7	368	393	6,8	23	32	39,1
10 Heiligenblut	448	478	6,7	346	379	9,5	297	308	3,7	49	71	44,9
11 Irschen	565	662	17,2	535	607	13,5	446	507	13,7	89	100	12,4

Tabelle G3a: Vergleichsübersicht 1991 - 2001; Gebäude, darunter Gebäude mit Wohnungen, nach Wohnsitzangabe

Politischer Bezirk, Gemeinde	Gebäude			Gebäude mit Wohnungen								
	1991	2001	Veränderung 1991 – 2001 in %	1991	2001	Veränderung 1991 – 2001 in %	mit Hauptwohnsitzangabe			mit Neben- bzw. ohne Wohnsitzangabe		
							1991	2001	Veränderung 1991 – 2001 in %	1991	2001	Veränderung 1991 – 2001 in %
13 Kleblach-Lind	336	362	7,7	304	329	8,2	295	316	7,1	9	13	44,4
42 Krems in Kärnten	699	794	13,6	640	728	13,8	512	548	7,0	128	180	40,6
16 Lendorf	429	488	13,8	400	450	12,5	386	433	12,2	14	17	21,4
43 Lurnfeld	682	815	19,5	650	741	14,0	622	708	13,8	28	33	17,9
18 Mallnitz	394	417	5,8	275	301	9,5	231	251	8,7	44	50	13,6
19 Malta	585	651	11,3	529	608	14,9	420	490	16,7	109	118	8,3
20 Millstatt	1.122	1.256	11,9	987	1.123	13,8	848	915	7,9	139	208	49,6
22 Mörttschach	295	341	15,6	264	308	16,7	212	241	13,7	52	67	28,8
24 Mühldorf	262	297	13,4	238	264	10,9	219	242	10,5	19	22	15,8
25 Oberdrauburg	392	417	6,4	356	361	1,4	322	338	5,0	34	23	-32,4
27 Obervellach	703	777	10,5	602	671	11,5	575	632	9,9	27	39	44,4
30 Radenthein	1.891	2.061	9,0	1.758	1.914	8,9	1.584	1.666	5,2	174	248	42,5
31 Rangersdorf	506	569	12,5	459	490	6,8	406	455	12,1	53	35	-34,0
44 Reifßeck	813	901	10,8	706	798	13,0	618	681	10,2	88	117	33,0
32 Rennweg am Katschberg	562	662	17,8	532	614	15,4	427	475	11,2	105	139	32,4
33 Sachsenburg	327	381	16,5	314	354	12,7	300	349	16,3	14	5	-64,3
34 Seeboden	1.876	2.094	11,6	1.693	1.886	11,4	1.451	1.617	11,4	242	269	11,2
35 Spittal an der Drau	2.881	3.059	6,2	2.555	2.679	4,9	2.462	2.588	5,1	93	91	-2,2
36 Stall	435	477	9,7	400	450	12,5	388	434	11,9	12	16	33,3
37 Steinfeld	548	560	2,2	500	479	-4,2	461	450	-2,4	39	29	-25,6
38 Trebesing	331	367	10,9	286	321	12,2	266	301	13,2	20	20	0,0
39 Weißensee	385	423	9,9	268	303	13,1	185	207	11,9	83	96	15,7
40 Winklern	326	372	14,1	294	325	10,5	270	299	10,7	24	26	8,3
207 Villach Land	19.703	22.160	12,5	17.892	19.778	10,5	15.277	17.146	12,2	2.615	2.632	0,7
01 Afritz am See	437	476	8,9	416	429	3,1	340	373	9,7	76	56	-26,3
02 Arnoldstein	1.700	1.886	10,9	1.485	1.651	11,2	1.371	1.554	13,3	114	97	-14,9
03 Arriach	489	555	13,5	472	507	7,4	364	406	11,5	108	101	-6,5
05 Bad Bleiberg	882	915	3,7	812	815	0,4	719	743	3,3	93	72	-22,6
07 Feistritz an der Gail	191	202	5,8	166	182	9,6	145	153	5,5	21	29	38,1
08 Feld am See	422	461	9,2	392	424	8,2	305	330	8,2	87	94	8,0
10 Ferndorf	640	706	10,3	580	650	12,1	519	578	11,4	61	72	18,0
11 Finkenstein am Faaker See	2.625	3.006	14,5	2.375	2.674	12,6	1.933	2.224	15,1	442	450	1,8
12 Fresach	402	451	12,2	382	428	12,0	308	349	13,3	74	79	6,8
13 Hohenthurn	286	313	9,4	268	288	7,5	219	242	10,5	49	46	-6,1
19 Nötsch im Gailtal	696	781	12,2	642	713	11,1	592	629	6,3	50	84	68,0
20 Paternion	1.517	1.727	13,8	1.369	1.533	12,0	1.295	1.440	11,2	74	93	25,7
21 Rosegg	486	557	14,6	457	520	13,8	410	469	14,4	47	51	8,5
22 Sankt Jakob im Rosental	1.387	1.510	8,9	1.290	1.419	10,0	1.121	1.243	10,9	169	176	4,1
23 Stockenboi	512	579	13,1	479	524	9,4	423	453	7,1	56	71	26,8
24 Treffen am Ossiacher See	1.652	1.890	14,4	1.470	1.613	9,7	1.010	1.159	14,8	460	454	-1,3
25 Velden am Wörther See	3.140	3.535	12,6	2.789	3.011	8,0	2.280	2.562	12,4	509	449	-11,8
26 Weißenstein	916	1.033	12,8	777	884	13,8	745	836	12,2	32	48	50,0
27 Wernberg	1.323	1.577	19,2	1.271	1.513	19,0	1.178	1.403	19,1	93	110	18,3
208 Völkermarkt	13.625	15.173	11,4	12.274	13.448	9,6	10.905	11.876	8,9	1.369	1.572	14,8
01 Bleiburg	1.163	1.254	7,8	1.056	1.142	8,1	988	1.068	8,1	68	74	8,8
02 Diex	338	376	11,2	320	344	7,5	225	243	8,0	95	101	6,3
03 Eberndorf	1.987	2.247	13,1	1.782	1.969	10,5	1.604	1.758	9,6	178	211	18,5
04 Eisenkappel-Vellach	923	948	2,7	815	812	-0,4	733	712	-2,9	82	100	22,0
05 Feistritz ob Bleiburg	646	764	18,3	595	682	14,6	545	616	13,0	50	66	32,0
06 Gallizien	601	688	14,5	586	637	8,7	504	558	10,7	82	79	-3,7
07 Globasnitz	527	585	11,0	479	509	6,3	418	476	13,9	61	33	-45,9
08 Griffen	1.004	1.124	12,0	939	1.026	9,3	853	935	9,6	86	91	5,8
10 Neuhaus	367	394	7,4	338	336	-0,6	297	323	8,8	41	13	-68,3
12 Ruden	468	534	14,1	424	473	11,6	395	438	10,9	29	35	20,7
13 Sankt Kanzian am Klopeiner See	1.876	2.068	10,2	1.560	1.703	9,2	1.176	1.276	8,5	384	427	11,2
15 Sittersdorf	760	857	12,8	697	773	10,9	619	640	3,4	78	133	70,5
17 Völkermarkt	2.965	3.334	12,4	2.683	3.042	13,4	2.548	2.833	11,2	135	209	54,8
209 Wolfsberg	13.914	15.707	12,9	12.929	14.160	9,5	12.084	13.182	9,1	845	978	15,7
01 Bad Sankt Leonhard im Lavanttal	1.243	1.409	13,4	1.139	1.241	9,0	1.081	1.181	9,3	58	60	3,4
05 Frantschach-Sankt Gertraud	781	820	5,0	686	701	2,2	622	642	3,2	64	59	-7,8
09 Lavamünd	964	1.042	8,1	873	955	9,4	841	856	1,8	32	99	209,4
11 Preitenegg	363	397	9,4	347	375	8,1	292	297	1,7	55	78	41,8
12 Reichenfels	563	628	11,5	495	510	3,0	433	470	8,5	62	40	-35,5
13 Sankt Andrä	2.570	2.968	15,5	2.455	2.608	6,2	2.335	2.582	10,6	120	26	-78,3
14 Sankt Georgen im Lavanttal	558	618	10,8	545	585	7,3	489	540	10,4	56	45	-19,6
18 Sankt Paul im Lavanttal	912	985	8,0	836	904	8,1	794	848	6,8	42	56	33,3
23 Wolfsberg	5.960	6.840	14,8	5.553	6.281	13,1	5.197	5.766	10,9	356	515	44,7

Tabelle G3b: Vergleich 1991 - 2001; Wohnungen, darunter mit Hauptwohnsitzangabe, nach Ausstattungskategorie

Politischer Bezirk, Gemeinde	Wohnungen											
	mit Hauptwohnsitzangabe											
	darunter mit Ausstattungskategorie											
	1991	2001	Veränderung 1991 – 2001 in %	mit Zentralheizung, Bad (Dusche) und WC ('A')			Kein WC oder überhaupt keine Wasserinstallation ('D')					
1991				2001	Veränderung 1991 – 2001 in %	1991	2001	Veränderung 1991 – 2001 in %				
2 Kärnten	223.267	260.541	16,7	195.451	222.279	13,7	124.914	185.856	48,8	13.866	3.537	-74,5
201 Klagenfurt(Stadt)	42.441	50.106	18,1	38.653	42.574	10,1	27.777	37.165	33,8	3.207	712	-77,8
202 Villach(Stadt)	25.522	29.281	14,7	23.060	25.717	11,5	15.092	21.854	44,8	1.059	291	-72,5
210 Feldkirchen	11.920	14.245	19,5	9.300	11.068	19,0	5.721	9.051	58,2	682	185	-72,9
01 Albeck	533	664	24,6	335	395	17,9	182	304	67,0	23	14	-39,1
02 Feldkirchen in Kärnten	4889	5897	20,6	4507	5341	18,5	2863	4502	57,2	360	86	-76,1
03 Glanegg	602	686	14,0	572	643	12,4	338	546	61,5	24	8	-66,7
04 Gnesau	429	511	19,1	349	420	20,3	197	295	49,7	30	10	-66,7
05 Himmelberg	847	982	15,9	716	832	16,2	412	648	57,3	73	21	-71,2
06 Ossiach	433	516	19,2	252	302	19,8	210	258	22,9	2	3	50,0
07 Reichenau	1015	1283	26,4	630	708	12,4	338	505	49,4	31	7	-77,4
08 Sankt Urban	709	827	16,6	360	480	33,3	203	399	96,6	25	7	-72,0
09 Steindorf am Ossiacher See	1.973	2.265	14,8	1.152	1.402	21,7	721	1.152	59,8	78	13	-83,3
10 Steuerberg	490	614	25,3	427	545	27,6	257	442	72,0	36	16	-55,6
203 Hermagor	7.995	9.329	16,7	6.356	6.980	9,8	3.984	5.814	45,9	279	79	-71,7
02 Dellach	477	572	19,9	430	472	9,8	224	384	71,4	39	6	-84,6
20 Gitschtal	546	577	5,7	406	448	10,3	258	372	44,2	14	4	-71,4
05 Hermagor-Pressegger See	3.334	4.257	27,7	2.472	2.709	9,6	1.709	2.305	34,9	76	20	-73,7
06 Kirchbach	962	1.072	11,4	804	911	13,3	486	778	60,1	26	7	-73,1
07 Kötschach-Mauthen	1.419	1.553	9,4	1.218	1.346	10,5	766	1.138	48,6	49	11	-77,6
21 Lesachtal	542	528	-2,6	396	443	11,9	176	303	72,2	23	12	-47,8
16 Sankt Stefan im Gailtal	715	770	7,7	630	651	3,3	365	534	46,3	52	19	-63,5
204 Klagenfurt Land	21.350	25.590	19,9	18.104	21.710	19,9	12.056	18.403	52,6	1.246	328	-73,7
02 Ebenthal in Kärnten	2.390	3.094	29,5	2.189	2.870	31,1	1.509	2.457	62,8	122	37	-69,7
03 Feistritz im Rosental	944	1.246	32,0	931	1.051	12,9	540	862	59,6	80	18	-77,5
05 Ferlach	3.180	3.594	13,0	2.805	3.112	10,9	1.688	2.486	47,3	211	58	-72,5
09 Grafenstein	901	1.042	15,6	843	976	15,8	516	816	58,1	57	15	-73,7
12 Keutschach am See	936	1.037	10,8	711	893	25,6	463	750	62,0	72	10	-86,1
14 Köttmannsdorf	1.028	1.190	15,8	928	1.064	14,7	632	918	45,3	67	13	-80,6
15 Krumpendorf am Wörther See	1.432	1.609	12,4	1.056	1.204	14,0	803	1.040	29,5	48	9	-81,3
16 Ludmannsdorf	610	758	24,3	512	647	26,4	328	549	67,4	41	9	-78,0
42 Magdalensberg	957	1.145	19,6	875	1.046	19,5	578	910	57,4	88	21	-76,1
17 Maria Rain	643	894	39,0	563	802	42,5	393	702	78,6	38	10	-73,7
18 Maria Saal	1.292	1.548	19,8	1.205	1.405	16,6	865	1.217	40,7	49	8	-83,7
19 Maria Wörth	788	955	21,2	403	530	31,5	293	461	57,3	16	4	-75,0
21 Moosburg	1.412	1.751	24,0	1.267	1.567	23,7	902	1.373	52,2	71	21	-70,4
25 Poggersdorf	895	1.150	28,5	841	1.050	24,9	577	899	55,8	59	18	-69,5
24 Pörschach am Wörther See	1.471	1.548	5,2	1.008	1.126	11,7	775	1.002	29,3	43	13	-69,8
28 Sankt Margareten im Rosental	392	482	23,0	347	407	17,3	220	336	52,7	30	13	-56,7
32 Schiefeling am See	911	1.139	25,0	724	884	22,1	462	781	69,0	44	10	-77,3
35 Techelsberg am Wörther See	880	1.095	24,4	675	832	23,3	436	701	60,8	50	11	-78,0
41 Zell	288	313	8,7	221	244	10,4	76	143	88,2	60	30	-50,0
205 Sankt Veit an der Glan	21.755	25.049	15,1	19.799	22.241	12,3	11.683	18.291	56,6	1.476	398	-73,0
01 Althofen	1.878	2.277	21,2	1.790	2.067	15,5	1.065	1.630	53,1	117	18	-84,6
02 Brückl	1.089	1.206	10,7	1.047	1.141	9,0	640	957	49,5	59	11	-81,4
03 Deutsch-Griffen	331	419	26,6	278	324	16,5	145	248	71,0	21	6	-71,4
04 Eberstein	595	673	13,1	494	546	10,5	284	407	43,3	46	13	-71,7
34 Frauenstein	1.115	1.355	21,5	985	1.219	23,8	658	1.038	57,8	53	26	-50,9
05 Friesach	1.992	2.252	13,1	1.793	2.017	12,5	1.094	1.647	50,5	171	52	-69,6
06 Glödnitz	515	552	7,2	313	350	11,8	127	269	111,8	25	6	-76,0
08 Gurk	484	552	14,0	437	477	9,2	233	407	74,7	34	8	-76,5
09 Guttaring	557	622	11,7	512	552	7,8	309	449	45,3	26	3	-88,5
11 Hüttenberg	948	988	4,2	816	758	-7,1	351	521	48,4	105	19	-81,9
12 Kappel am Krappfeld	629	810	28,8	596	757	27,0	388	667	71,9	27	5	-81,5
13 Klein Sankt Paul	975	1.023	4,9	876	887	1,3	463	701	51,4	92	20	-78,3
15 Liebenfels	1.071	1.263	17,9	907	1.119	23,4	548	904	65,0	53	25	-52,8
18 Metnitz	833	933	12,0	706	776	9,9	382	576	50,8	46	18	-60,9
19 Micheldorf	411	459	11,7	390	429	10,0	264	345	30,7	20	6	-70,0
20 Möbling	430	512	19,1	384	441	14,8	209	352	68,4	40	11	-72,5
23 Sankt Georgen am Längsee	1.252	1.419	13,3	1.117	1.273	14,0	817	1.079	32,1	36	23	-36,1
27 Sankt Veit an der Glan	4.999	5.965	19,3	4.784	5.526	15,5	2.868	4.900	70,9	355	93	-73,8
30 Straßburg	802	879	9,6	740	788	6,5	395	589	49,1	62	16	-74,2
31 Weitensfeld im Gurktal	849	890	4,8	834	794	-4,8	443	605	36,6	88	19	-78,4
206 Spittal an der Drau	30.453	35.457	16,4	26.399	30.102	14,0	15.090	23.323	54,6	1.707	493	-71,1
01 Bad Kleinkirchheim	1.152	1.603	39,1	591	706	19,5	483	629	30,2	19	5	-73,7
02 Baldramsdorf	618	695	12,5	561	658	17,3	314	544	73,2	34	18	-47,1
03 Berg im Drautal	440	497	13,0	395	449	13,7	204	356	74,5	15	8	-46,7
04 Dellach im Drautal	664	681	2,6	633	630	-0,5	328	440	34,1	21	11	-47,6
07 Flattach	466	560	20,2	404	477	18,1	223	326	46,2	26	11	-57,7
08 Gmünd in Kärnten	989	1.178	19,1	863	995	15,3	512	809	58,0	29	13	-55,2
09 Greifenburg	753	848	12,6	627	723	15,3	334	565	69,2	16	9	-43,8

Tabelle G3b: Vergleich 1991 - 2001; Wohnungen, darunter mit Hauptwohnsitzangabe, nach Ausstattungskategorie

Politischer Bezirk, Gemeinde	Wohnungen											
	mit Hauptwohnsitzangabe										Veränderung 1991 – 2001 in %	
	darunter mit Ausstattungskategorie									Veränderung 1991 – 2001 in %		
	mit Zentralheizung, Bad (Dusche) und WC ('A')			Kein WC oder überhaupt keine Wasserinstallation ('D')			1991	2001	Veränderung 1991 – 2001 in %			
1991	2001	Veränderung 1991 – 2001 in %	1991	2001	Veränderung 1991 – 2001 in %	1991				2001	Veränderung 1991 – 2001 in %	
05 Großkirchheim	481	489	1,7	445	454	2,0	208	319	53,4	51	11	-78,4
10 Heiligenblut	509	539	5,9	366	442	20,8	170	311	82,9	37	18	-51,4
11 Irschen	630	764	21,3	540	648	20,0	305	547	79,3	47	10	-78,7
13 Kleblach-Lind	403	439	8,9	383	416	8,6	191	307	60,7	37	5	-86,5
42 Krems in Kärnten	796	954	19,8	605	695	14,9	303	494	63,0	47	17	-63,8
16 Lendorf	534	624	16,9	490	568	15,9	265	424	60,0	27	22	-18,5
43 Lurnfeld	900	1.044	16,0	860	978	13,7	447	768	71,8	94	21	-77,7
18 Mallnitz	431	533	23,7	377	415	10,1	303	367	21,1	17	2	-88,2
19 Malta	739	883	19,5	595	739	24,2	267	528	97,8	84	6	-92,9
20 Millstatt	1.348	1.703	26,3	1.114	1.299	16,6	742	1.079	45,4	74	16	-78,4
22 Mörtschach	306	366	19,6	251	285	13,5	100	206	106,0	31	8	-74,2
24 Mühlndorf	342	402	17,5	311	365	17,4	134	286	113,4	14	7	-50,0
25 Oberdrauburg	457	478	4,6	417	450	7,9	242	344	42,1	21	4	-81,0
27 Obervellach	940	1.056	12,3	901	961	6,7	438	684	56,2	88	25	-71,6
30 Radenthein	2.762	3.094	12,0	2.486	2.650	6,6	1.431	2.001	39,8	159	43	-73,0
31 Rangiersdorf	558	661	18,5	495	612	23,6	249	427	71,5	50	42	-16,0
44 Reißbeck	937	1.117	19,2	823	925	12,4	486	701	44,2	61	21	-65,6
32 Rennweg am Katschberg	779	914	17,3	598	689	15,2	349	577	65,3	44	10	-77,3
33 Sachsenburg	460	540	17,4	442	527	19,2	237	405	70,9	40	7	-82,5
34 Seeboden	2.406	2.870	19,3	1.867	2.296	23,0	1.167	1.893	62,2	158	27	-82,9
35 Spittal an der Drau	6.170	7.084	14,8	5.839	6.621	13,4	3.557	5.154	44,9	235	46	-80,4
36 Stall	468	594	26,9	454	576	26,9	211	385	82,5	38	23	-39,5
37 Steinfeld	801	801	0,0	758	768	1,3	333	589	76,9	52	9	-82,7
38 Trebesing	344	441	28,2	310	387	24,8	170	290	70,6	8	7	-12,5
39 Weißensee	448	544	21,4	224	278	24,1	185	252	36,2	3	-	-
40 Winklern	422	461	9,2	374	420	12,3	202	316	56,4	30	11	-63,3
207 Villach Land	26.290	30.159	14,7	21.691	25.004	15,3	13.318	20.566	54,4	1.158	294	-74,6
01 Afritz am See	576	683	18,6	450	554	23,1	292	480	64,4	8	5	-37,5
02 Arnoldstein	2.748	3.049	11,0	2.584	2.802	8,4	1.534	2.295	49,6	138	24	-82,6
03 Arriach	568	682	20,1	440	522	18,6	233	397	70,4	56	22	-60,7
05 Bad Bleiberg	1.327	1.343	1,2	1.162	1.172	0,9	701	936	33,5	63	11	-82,5
07 Feistritz an der Gail	265	296	11,7	229	252	10,0	136	204	50,0	12	6	-50,0
08 Feld am See	516	609	18,0	387	449	16,0	268	400	49,3	8	4	-50,0
10 Ferndorf	867	1.052	21,3	797	970	21,7	468	732	56,4	25	6	-76,0
11 Finkenstein am Faaker See	3.684	4.078	10,7	2.792	3.240	16,0	1.727	2.654	53,7	113	34	-69,9
12 Fresach	434	526	21,2	358	430	20,1	214	358	67,3	17	8	-52,9
13 Hohenthurn	341	377	10,6	279	312	11,8	153	252	64,7	26	11	-57,7
19 Nötsch im Gailtal	925	1.060	14,6	839	895	6,7	493	749	51,9	65	11	-83,1
20 Paternion	2.166	2.514	16,1	2.030	2.362	16,4	1.205	1.829	51,8	69	17	-75,4
21 Rosegg	592	751	26,9	541	684	26,4	380	601	58,2	36	7	-80,6
22 Sankt Jakob im Rosental	1.778	2.009	13,0	1.551	1.729	11,5	932	1.400	50,2	85	34	-60,0
23 Stockenboi	603	658	9,1	514	579	12,6	291	452	55,3	34	9	-73,5
24 Treffen am Ossiacher See	2.321	2.569	10,7	1.391	1.625	16,8	795	1.351	69,9	101	21	-79,2
25 Velden am Wörther See	3.957	4.677	18,2	2.907	3.508	20,7	1.877	2.986	59,1	171	30	-82,5
26 Weißenstein	1.075	1.250	16,3	1.017	1.165	14,6	645	961	49,0	48	15	-68,8
27 Wernberg	1.547	1.976	27,7	1.423	1.754	23,3	974	1.529	57,0	83	19	-77,1
208 Völkermarkt	16.206	18.734	15,6	14.091	16.094	14,2	8.594	13.413	56,1	1.303	349	-73,2
01 Bleiburg	1.361	1.548	13,7	1.275	1.443	13,2	750	1.231	64,1	150	32	-78,7
02 Diex	358	397	10,9	256	280	9,4	116	204	75,9	30	12	-60,0
03 Eberndorf	2.273	2.709	19,2	1.997	2.326	16,5	1.312	1.973	50,4	139	37	-73,4
04 Eisenkappel-Vellach	1.180	1.258	6,6	1.053	1.089	3,4	474	780	64,6	120	32	-73,3
05 Feistritz ob Bleiburg	674	819	21,5	606	731	20,6	398	635	59,5	43	19	-55,8
06 Gallizien	656	776	18,3	560	677	20,9	381	580	52,2	50	22	-56,0
07 Globasnitz	538	611	13,6	472	572	21,2	277	489	76,5	76	31	-59,2
08 Griffen	1.208	1.386	14,7	1.097	1.272	16,0	675	1.091	61,6	114	23	-79,8
10 Neuhaus	381	418	9,7	339	395	16,5	202	333	64,9	44	17	-61,4
12 Ruden	518	631	21,8	465	562	20,9	281	475	69,0	31	14	-54,8
13 Sankt Kanzian am Klopeiner See	2.135	2.503	17,2	1.410	1.659	17,7	965	1.414	46,5	79	19	-75,9
15 Sittersdorf	897	953	6,2	761	791	3,9	421	646	53,4	79	24	-69,6
17 Völkermarkt	4.027	4.725	17,3	3.800	4.297	13,1	2.342	3.562	52,1	348	67	-80,7
209 Wolfsberg	19.335	22.591	16,8	17.998	20.789	15,5	11.599	17.976	55,0	1.749	408	-76,7
01 Bad Sankt Leonhard im Lavanttal	1.595	1.766	10,7	1.507	1.666	10,6	1.026	1.407	37,1	110	24	-78,2
05 Frantschach-Sankt Gertraud	1.223	1.277	4,4	1.099	1.164	5,9	548	896	63,5	135	53	-60,7
09 Lavamünd	1.185	1.372	15,8	1.143	1.234	8,0	648	963	48,6	152	55	-63,8
11 Preitenegg	384	430	12,0	327	347	6,1	219	312	42,5	28	4	-85,7
12 Reichenfels	636	676	6,3	563	632	12,3	406	585	44,1	68	9	-86,8
13 Sankt Andrä	3.404	3.874	13,8	3.233	3.818	18,1	2.338	3.417	46,2	277	70	-74,7
14 Sankt Georgen im Lavanttal	624	762	22,1	568	715	25,9	360	641	78,1	55	13	-76,4
18 Sankt Paul im Lavanttal	1.158	1.382	19,3	1.094	1.257	14,9	732	1.141	55,9	120	11	-90,8
23 Wolfsberg	9.126	11.052	21,1	8.464	9.956	17,6	5.322	8.614	61,9	804	169	-79,0

Tabelle B1: Gebäude und Wohnungen nach Gebäudenutzung und Eigentümer des Gebäudes, Staatsangehörigkeit

Gebäudeart	Eigentümer des Gebäudes											
	Insgesamt	Inländer									Ausländer als Allein- oder Miteigentümer	darunter: "EU-" Ausländer als Allein- od. Miteigentümer
		Zusammen	Privatperson(en)	Bund	Land	Gemeinde	Andere öffentlich rechtl. Körperschaften	Gemeinnützige Bauvereinigung	Sonstige Unternehmen (z.B.: AG, Bank, GmbH)	Andere Eigentümer (z.B.: Vereine)		
Insgesamt												
Gebäude	162.075	156.080	140.936	525	450	3.054	1.795	3.569	4.934	817	5.995	4.922
Wohnungen	260.541	247.779	191.410	832	892	10.879	1.494	28.884	12.468	920	12.762	10.531
Wohngebäude mit 1 oder 2 Wohnungen												
Gebäude	123.694	119.625	117.436	106	190	221	462	524	553	133	4.069	3.335
Wohnungen	148.302	143.680	141.081	134	224	285	532	588	678	158	4.622	3.761
Wohngebäude mit 3 bis 10 Wohnungen												
Gebäude	10.717	10.282	6.216	62	48	791	62	2.179	871	53	435	325
Wohnungen	58.168	55.965	28.341	395	361	5.223	322	15.358	5.638	327	2.203	1.631
Wohngebäude mit 11 oder mehr Wohnungen												
Gebäude	2.408	2.194	755	11	10	296	11	799	298	14	214	183
Wohnungen	42.783	37.547	13.964	163	231	4.766	239	12.789	5.179	216	5.236	4.520
Wohngebäude für Gemeinschaften												
Gebäude	264	257	64	3	14	15	50	8	28	75	7	5
Wohnungen	776	770	57	1	17	205	119	135	145	91	6	5
Hotel oder ähnliches Gebäude												
Gebäude	5.271	4.865	4.413	18	2	46	31	3	267	85	406	373
Wohnungen	4.792	4.291	4.075	4	-	4	27	4	149	28	501	457
Bürogebäude												
Gebäude	2.341	2.236	968	94	48	242	90	11	752	31	105	87
Wohnungen	1.484	1.393	771	89	17	108	57	3	329	19	91	75
Gebäude des Groß- oder Einzelhandels												
Gebäude	2.640	2.512	1.784	7	8	64	19	12	584	34	128	112
Wohnungen	1.773	1.730	1.488	3	7	15	15	5	180	17	43	40
Gebäude des Verkehrs- oder Nachrichtenwesens												
Gebäude	253	250	102	27	-	16	20	1	72	12	3	3
Wohnungen	82	82	39	15	-	-	16	1	9	2	-	-
Werkstätte, Industrie- oder Lagerhalle												
Gebäude	5.657	5.291	3.749	91	36	172	55	7	1.109	72	366	287
Wohnungen	1.143	1.121	967	7	4	24	4	1	105	9	22	16
Gebäude für Kultur- und Freizeitwecke bzw. des Bildungs- oder Gesundheitswesens												
Gebäude	1.010	998	105	21	63	552	104	-	62	91	12	5
Wohnungen	291	288	35	4	24	146	36	-	25	18	3	-
Sonstige Gebäude												
Gebäude	7.820	7.570	5.344	85	31	639	891	25	338	217	250	207
Wohnungen	947	912	592	17	7	103	127	-	31	35	35	26

Tabelle B2: Vergleich 1991- 2001; Gebäude nach Wohnungsanzahl und Wohnungen sowie Bewohner nach Eigentümer des Gebäudes, Staatsangehörigkeit

Eigentümer des Gebäudes	Gebäude				Wohnungen		Bewohner
	Zusammen	mit ... Wohnungen			Insgesamt	Hauptwohnsitz- wohnungen	
		0	1 oder 2	3 oder mehr			

2001

Insgesamt	162.075	18.513	129.641	13.921	260.541	222.279	549.962
Staatsangehörigkeit							
Österreich	156.080	17.542	125.349	13.189	247.779	215.675	535.345
Sonstiger EU-Staat	3.423	565	2.683	175	3.827	1.645	3.517
Anderer Staat (nicht EU)	673	75	539	59	906	710	2.091
Österr. und sonst. EU-Staat	1.405	238	799	368	5.672	2.783	5.841
Österr. und anderer Staat (nicht EU)	400	79	230	91	1.325	959	2.117
Österr., sonst. EU-Staat u. and. Staat	55	4	14	37	996	482	981
Sonst. EU- und anderer Staat	39	10	27	2	36	25	70
Privatperson(en)	146.291	11.768	126.341	8.182	203.657	169.321	437.554
Staatsangehörigkeit							
Österreich	140.936	11.305	122.132	7.499	191.410	162.937	423.488
Sonstiger EU-Staat	3.094	298	2.648	148	3.671	1.598	3.427
Anderer Staat (nicht EU)	629	48	523	58	883	689	2.015
Österr. und sonst. EU-Staat	1.228	86	780	362	5.608	2.745	5.760
Österr. und anderer Staat (nicht EU)	320	20	219	81	1.215	896	1.964
Österr., sonst. EU-Staat u. and. Staat	47	2	13	32	835	432	844
Sonst. EU- und anderer Staat	37	9	26	2	35	24	56
Gebietskörperschaft	4.029	1.908	858	1.263	12.603	11.999	24.479
Bund	525	288	155	82	832	721	1.533
Land	450	162	223	65	892	748	1.671
Gemeinde	3.054	1.458	480	1.116	10.879	10.530	21.275
Gemeinnützige Bauvereinigung	3.571	53	530	2.988	28.915	27.877	59.235
Sonstige juristische Person	8.184	4.784	1.912	1.488	15.366	13.082	28.694
Staatsangehörigkeit							
Österreich	7.546	4.276	1.829	1.441	14.882	12.893	28.215
Sonstiger EU-Staat	329	267	35	27	156	47	90
Anderer Staat (nicht EU)	44	27	16	1	23	21	76
Österr. und sonst. EU-Staat	177	152	19	6	64	38	81
Österr. und anderer Staat (nicht EU)	78	59	11	8	79	32	81
Österr., sonst. EU-Staat u. and. Staat	8	2	1	5	161	50	137
Sonst. EU- und anderer Staat	2	1	1	-	1	1	14

1991

Insgesamt	143.929	14.652	118.207	11.070	223.267	195.451	545.096
Staatsangehörigkeit							
Inländer	139.432	13.999	114.926	10.507	212.417	189.646	532.326
Ausländer	3.049	355	2.590	104	3.322	1.728	4.064
In- und Ausländer als Miteigentümer	1.448	298	691	459	7.528	4.077	8.706
Privatperson(en)	130.220	9.182	114.699	6.339	175.365	150.357	437.847
Staatsangehörigkeit							
Inländer	126.314	8.882	111.571	5.861	165.084	144.828	425.849
Ausländer	2.790	213	2.490	87	3.144	1.619	3.732
In- und Ausländer als Miteigentümer	1.116	87	638	391	7.137	3.910	8.266
Gebietskörperschaft	4.510	1.873	1.144	1.493	14.267	13.620	32.476
Bund	1.131	521	399	211	1.657	1.491	3.794
Land	379	180	122	77	1.079	815	1.683
Gemeinde	3.000	1.172	623	1.205	11.531	11.314	26.999
Gemeinnützige Bauvereinigung	3.303	43	610	2.650	27.557	26.781	63.707
Sonstige juristische Person	5.896	3.554	1.754	588	6.078	4.693	11.066
Staatsangehörigkeit							
Inländer	5.311	3.205	1.602	504	5.516	4.424	10.309
Ausländer	258	141	100	17	178	109	332
In- und Ausländer als Miteigentümer	327	208	52	67	384	160	425

Tabelle B3: Gebäude nach Gebäudenutzung und Zentralheizung

Überwiegende Nutzung des Gebäudes	Gebäude insgesamt	darunter Gebäudezentralheizung										
		Zusammen	Fernwärme	Zusammen	Blockheizung/Biomassefernwärme und Hauszentralheizung							
					Brennstoff							
					Heizöl	Holz	Hack-schnitzel od. Ähnl.	Kohle, Koks, Briketts	Elek-trischer Strom	Gas	Alter-native Wärmeb.	Sonstiger
1.0 Insgesamt												
Insgesamt	162.075	113.935	5.586	108.349	61.315	20.942	3.498	3.297	7.202	10.160	1.755	180
Wohngebäude mit 1 oder 2 Wohnungen	123.694	92.211	2.021	90.190	50.003	19.574	2.605	3.143	5.389	7.799	1.568	109
Wohngebäude mit 3 bis 10 Wohnungen	10.717	6.820	1.366	5.454	3.414	431	213	76	476	799	34	11
Wohngebäude mit 11 oder mehr Wohnungen	2.408	1.655	702	953	588	6	28	1	102	218	6	4
Wohngebäude für Gemeinschaften	264	195	43	152	100	5	9	-	8	29	1	-
Hotel oder ähnliches Gebäude	5.271	3.685	100	3.585	2.455	382	130	29	326	226	35	2
Bürogebäude	2.341	1.918	392	1.526	896	41	73	2	243	238	25	8
Gebäude des Groß- oder Einzelhandels	2.640	2.020	341	1.679	1.220	44	43	5	134	218	14	1
Gebäude des Verkehrs- oder Nachrichtenwesens	253	68	6	62	41	-	1	4	6	9	1	-
Werkstätte, Industrie- oder Lagerhalle	5.657	2.558	234	2.324	1.345	203	245	15	93	356	30	37
Gebäude für Kultur- und Freizeitzwecke bzw. des Bildungs- oder Gesundheitswesens	1.010	792	201	591	305	6	64	1	102	100	13	-
Sonstige Gebäude	7.820	2.013	180	1.833	948	250	87	21	323	168	28	8
2.2 darunter Blockheizung/Biomassefernwärme												
Insgesamt	2.444	2.444	-	2.444	534	374	1.265	18	-	178	39	36
Wohngebäude mit 1 oder 2 Wohnungen	1.421	1.421	-	1.421	199	307	810	15	-	62	22	6
Wohngebäude mit 3 bis 10 Wohnungen	326	326	-	326	161	10	115	1	-	31	1	7
Wohngebäude mit 11 oder mehr Wohnungen	113	113	-	113	70	-	23	1	-	18	-	1
Wohngebäude für Gemeinschaften	14	14	-	14	-	2	5	-	-	7	-	-
Hotel oder ähnliches Gebäude	78	78	-	78	14	11	45	-	-	7	1	-
Bürogebäude	104	104	-	104	29	6	44	1	-	17	3	4
Gebäude des Groß- oder Einzelhandels	59	59	-	59	19	6	28	-	-	6	-	-
Gebäude des Verkehrs- oder Nachrichtenwesens	1	1	-	1	-	-	1	-	-	-	-	-
Werkstätte, Industrie- oder Lagerhalle	181	181	-	181	15	25	99	-	-	14	11	17
Gebäude für Kultur- und Freizeitzwecke bzw. des Bildungs- oder Gesundheitswesens	66	66	-	66	7	-	49	-	-	10	-	-
Sonstige Gebäude	81	81	-	81	20	7	46	-	-	6	1	1
2.3 darunter Hauszentralheizung												
Insgesamt	105.905	105.905	-	105.905	60.781	20.568	2.233	3.279	7.202	9.982	1.716	144
Wohngebäude mit 1 oder 2 Wohnungen	88.769	88.769	-	88.769	49.804	19.267	1.795	3.128	5.389	7.737	1.546	103
Wohngebäude mit 3 bis 10 Wohnungen	5.128	5.128	-	5.128	3.253	421	98	75	476	768	33	4
Wohngebäude mit 11 oder mehr Wohnungen	840	840	-	840	518	6	5	-	102	200	6	3
Wohngebäude für Gemeinschaften	138	138	-	138	100	3	4	-	8	22	1	-
Hotel oder ähnliches Gebäude	3.507	3.507	-	3.507	2.441	371	85	29	326	219	34	2
Bürogebäude	1.422	1.422	-	1.422	867	35	29	1	243	221	22	4
Gebäude des Groß- oder Einzelhandels	1.620	1.620	-	1.620	1.201	38	15	5	134	212	14	1
Gebäude des Verkehrs- oder Nachrichtenwesens	61	61	-	61	41	-	-	4	6	9	1	-
Werkstätte, Industrie- oder Lagerhalle	2.143	2.143	-	2.143	1.330	178	146	15	93	342	19	20
Gebäude für Kultur- und Freizeitzwecke bzw. des Bildungs- oder Gesundheitswesens	525	525	-	525	298	6	15	1	102	90	13	-
Sonstige Gebäude	1.752	1.752	-	1.752	928	243	41	21	323	162	27	7

Tabelle B4a: Gebäude nach nachträglichen baulichen Maßnahmen, Eigentümer des Gebäudes, Staatsangehörigkeit

In den letzten 10 Jahren nachträglich durchgeführte bauliche Maßnahmen	Insgesamt	Eigentümer des Gebäudes										
		Inländer									Ausländer als Allein- oder Miteigentümer	darunter: "EU-" Ausländer als Allein- od. Miteigentümer
		Zusammen	Privatperson(en)	Bund	Land	Ge-meinde	Andere öffentlich rechtl. Körperschaften	Gemeinnützige Bauvereinigung	Son-stige Unternehmen (z.B.: AG, Bank, GmbH)	Andere Eigentümer (z.B.: Vereine)		

1.0 Insgesamt

	162.075	156.080	140.936	525	450	3.054	1.795	3.569	4.934	817	5.995	4.922
Gebäude insgesamt												
Zubau ab 4 m ² (keine Privatgaragen)	8.202	7.962	7.365	23	25	143	60	5	270	71	240	187
Aufstockung	1.768	1.720	1.588	1	7	25	16	2	72	9	48	31
Dachgeschoßausbau	5.370	5.217	4.988	12	13	56	37	13	79	19	153	121
Einbau eines Personenaufzuges	303	281	189	4	3	11	13	2	46	13	22	19
Dachneudeckung	23.784	23.225	21.186	57	54	604	265	610	376	73	559	437
Erneuerung d. Fenster im überwiegenden Teil des Gebäudes	26.340	25.792	23.204	67	49	774	193	781	624	100	548	390
Anschluss an das Wasserleitungsnetz	3.877	3.739	3.612	3	9	16	35	5	46	13	138	102
Anschluss an das Gasnetz	3.893	3.799	3.514	14	8	60	31	36	121	15	94	68
Anschluss an das Kanalnetz	26.910	26.081	24.754	56	49	329	173	338	313	69	829	665
Anschluss an das Fernwärmenetz	2.339	2.298	1.622	22	21	280	52	62	223	16	41	30
Einbau einer neuen Zentralheizung für das ganze Gebäude	18.382	17.887	17.306	31	21	162	118	22	198	29	495	374
Einbau "alternativer" Wärmebereitstellungssysteme	3.617	3.534	3.474	2	6	9	10	8	15	10	83	71
Fassadenerneuerung ohne Wärmedämmung	8.310	8.097	7.426	27	20	131	170	61	228	34	213	163
Fassadenerneuerung mit Wärmedämmung	13.203	12.912	11.180	28	40	578	80	624	330	52	291	211
Andere Wärmeschutzmaßnahmen	3.275	3.181	2.364	8	23	235	32	351	161	7	94	72
Zusammenlegung von Wohnungen	957	924	847	15	2	10	4	8	32	6	33	23
Trennung von Wohnungen	1.931	1.870	1.825	5	1	3	7	8	19	2	61	46
Umwandlung von Wohnungen in Büros oder andere Arbeitsstätten	824	785	615	20	5	27	27	4	73	14	39	31
Umwandlung von Büros oder andere Arbeitsstätten in Wohnungen	546	517	459	3	-	4	7	2	37	5	29	24
Erneuerung von Wasser- und Sanitärinstallationen	11.114	10.710	10.133	42	25	105	102	22	213	68	404	293
Errichtung einer Hauskläranlage	2.126	2.076	2.007	6	7	12	14	-	15	15	50	46

Tabelle B4a: Gebäude nach nachträglichen baulichen Maßnahmen, Eigentümer des Gebäudes, Staatsangehörigkeit

In den letzten 10 Jahren nachträglich durchgeführte bauliche Maßnahmen	Insgesamt	Eigentümer des Gebäudes										
		Inländer									Ausländer als Allein- oder Miteigentümer	darunter: "EU-" Ausländer als Allein- od. Miteigentümer
		Zusammen	Privatperson(en)	Bund	Land	Gemeinde	Andere öffentlich-rechtl. Körperschaften	Gemeinnützige Bauvereinigung	Sonstige Unternehmen (z.B.: AG, Bank, GmbH)	Andere Eigentümer (z.B.: Vereine)		

2.1 darunter Wohngebäude mit 1 und 2 Wohnungen

	123.694	119.625	117.436	106	190	221	462	524	553	133	4.069	3.335
Zubau ab 4 m ² (keine Privatgaragen)	6.442	6.295	6.241	-	3	4	14	4	17	12	147	111
Aufstockung	1.268	1.243	1.230	-	2	1	3	-	6	1	25	18
Dachgeschoßausbau	4.211	4.114	4.048	1	7	9	16	9	18	6	97	74
Einbau eines Personenaufzuges	80	74	70	-	2	-	1	-	1	-	6	4
Dachneudeckung	19.214	18.834	18.604	7	6	19	68	45	62	23	380	299
Erneuerung d. Fenster im überwiegenden Teil des Gebäudes	20.816	20.412	20.141	6	5	25	68	65	84	18	404	288
Anschluss an das Wasserleitungsnetz	3.371	3.252	3.210	1	5	-	20	-	15	1	119	88
Anschluss an das Gasnetz	3.111	3.054	3.020	-	4	2	9	2	15	2	57	40
Anschluss an das Kanalnetz	23.139	22.433	22.116	10	33	32	86	85	59	12	706	574
Anschluss an das Fernwärmenetz	1.277	1.258	1.238	-	3	2	5	2	8	-	19	13
Einbau einer neuen Zentralheizung für das ganze Gebäude	16.215	15.806	15.662	7	13	6	55	4	50	9	409	307
Einbau "alternativer" Wärmebereitstellungssysteme	3.231	3.159	3.141	-	3	-	4	5	5	1	72	61
Fassadenenerneuerung ohne Wärmedämmung	6.044	5.922	5.803	4	7	12	46	9	34	7	122	92
Fassadenenerneuerung mit Wärmedämmung	10.117	9.921	9.795	6	8	19	24	15	39	15	196	142
Andere Wärmeschutzmaßnahmen	2.127	2.053	2.026	-	1	3	11	1	8	3	74	58
Zusammenlegung von Wohnungen	619	607	591	1	1	2	2	1	7	2	12	10
Trennung von Wohnungen	1.457	1.429	1.416	1	1	2	1	-	6	2	28	16
Umwandlung von Wohnungen in Büros oder andere Arbeitsstätten	344	332	316	-	1	3	7	1	4	-	12	10
Umwandlung von Büros oder andere Arbeitsstätten in Wohnungen	294	282	275	-	-	-	3	-	2	2	12	11
Erneuerung von Wasser- und Sanitärinstallationen	8.758	8.467	8.342	4	5	7	47	3	46	13	291	212
Errichtung einer Hauskläranlage	1.910	1.870	1.846	1	3	1	10	-	4	5	40	36

Tabelle B4a: Gebäude nach nachträglichen baulichen Maßnahmen, Eigentümer des Gebäudes, Staatsangehörigkeit

In den letzten 10 Jahren nachträglich durchgeführte bauliche Maßnahmen	Insgesamt	Eigentümer des Gebäudes										
		Inländer									Ausländer als Allein- oder Miteigentümer	darunter: "EU-" Ausländer als Allein- od. Miteigentümer
		Zusammen	Privatperson(en)	Bund	Land	Gemeinde	Andere öffentlich rechtl. Körperschaften	Gemeinnützige Bauvereinigung	Sonstige Unternehmen (z.B.: AG, Bank, GmbH)	Andere Eigentümer (z.B.: Vereine)		

2.2 darunter Wohngebäude mit 3 und mehr Wohnungen

Gebäude insgesamt	13.125	12.476	6.971	73	58	1.087	73	2.978	1.169	67	649	508
Zubau ab 4 m ² (keine Privatgaragen)	355	341	326	1	1	3	-	-	8	2	14	12
Aufstockung	153	146	139	-	-	-	1	2	4	-	7	4
Dachgeschoßausbau	578	540	515	1	-	5	3	3	13	-	38	33
Einbau eines Personenaufzuges	38	33	27	-	-	-	-	1	4	1	5	5
Dachneudeckung	2.311	2.243	1.127	10	30	416	14	561	85	-	68	46
Erneuerung d. Fenster im überwiegenden Teil des Gebäudes	3.247	3.174	1.528	15	25	566	14	712	296	18	73	50
Anschluss an das Wasserleitungsnetz	171	166	157	-	1	1	-	5	2	-	5	3
Anschluss an das Gasnetz	407	391	275	1	1	25	3	34	50	2	16	12
Anschluss an das Kanalnetz	1.567	1.515	1.072	6	8	113	4	251	53	8	52	36
Anschluss an das Fernwärmenetz	629	620	188	11	4	184	12	59	158	4	9	8
Einbau einer neuen Zentralheizung für das ganze Gebäude	940	901	776	3	1	67	-	18	36	-	39	32
Einbau "alternativer" Wärmebereitstellungssysteme	149	146	139	-	-	2	-	3	2	-	3	2
Fassadenerneuerung ohne Wärmedämmung	856	829	661	4	2	34	5	52	69	2	27	20
Fassadenerneuerung mit Wärmedämmung	2.011	1.961	706	5	25	452	12	606	151	4	50	35
Andere Wärmeschutzmaßnahmen	875	866	157	1	21	212	7	350	118	-	9	7
Zusammenlegung von Wohnungen	246	229	179	13	-	8	2	6	18	3	17	13
Trennung von Wohnungen	356	331	312	4	-	1	1	7	6	-	25	22
Umwandlung von Wohnungen in Büros oder andere Arbeitsstätten	101	90	78	2	-	-	2	2	3	3	11	10
Umwandlung von Büros oder andere Arbeitsstätten in Wohnungen	137	126	106	1	-	2	-	2	14	1	11	9
Erneuerung von Wasser- und Sanitärinstallationen	933	886	785	10	2	20	4	18	45	2	47	35
Errichtung einer Hauskläranlage	79	74	69	1	-	2	1	-	1	-	5	5

Tabelle B4a: Gebäude nach nachträglichen baulichen Maßnahmen, Eigentümer des Gebäudes, Staatsangehörigkeit

In den letzten 10 Jahren nachträglich durchgeführte bauliche Maßnahmen	Insgesamt	Eigentümer des Gebäudes										
		Inländer									Ausländer als Allein- oder Miteigentümer	darunter: "EU-" Ausländer als Allein- od. Miteigentümer
		Zusammen	Privatperson(en)	Bund	Land	Ge-meinde	Andere öffentlich-rechtl. Körperschaften	Gemeinnützige Bauvereinigung	Sonstige Unternehmen (z.B.: AG, Bank, GmbH)	Andere Eigentümer (z.B.: Vereine)		

2.3 darunter Nichtwohngebäude

Gebäude insgesamt	24.992	23.722	16.465	343	188	1.731	1.210	59	3.184	542	1.270	1.074
Zubau ab 4 m ² (keine Privatgaragen)	1.367	1.289	786	22	19	135	44	1	235	47	78	63
Aufstockung	336	320	217	1	5	24	7	-	61	5	16	9
Dachgeschoßausbau	567	549	421	9	6	42	12	1	47	11	18	14
Einbau eines Personenaufzuges	168	157	88	3	1	11	8	-	40	6	11	10
Dachneudeckung	2.224	2.113	1.446	39	17	166	172	3	227	43	111	92
Erneuerung d. Fenster im überwiegenden Teil des Gebäudes	2.225	2.154	1.525	46	18	180	98	3	230	54	71	52
Anschluss an das Wasserleitungsnetz	325	311	240	2	3	15	13	-	29	9	14	11
Anschluss an das Gasnetz	368	347	218	13	3	33	16	-	56	8	21	16
Anschluss an das Kanalnetz	2.182	2.111	1.555	39	6	183	80	1	200	47	71	55
Anschluss an das Fernwärmenetz	418	405	196	11	10	91	27	1	57	12	13	9
Einbau einer neuen Zentralheizung für das ganze Gebäude	1.200	1.155	862	21	6	86	54	-	109	17	45	33
Einbau "alternativer" Wärmebereitstellungssysteme	230	222	191	1	2	7	5	-	8	8	8	8
Fassadenerneuerung ohne Wärmedämmung	1.397	1.333	961	19	10	85	111	-	125	22	64	51
Fassadenerneuerung mit Wärmedämmung	1.045	1.000	668	17	6	105	37	2	138	27	45	34
Andere Wärmeschutzmaßnahmen	259	248	181	7	-	20	12	-	24	4	11	7
Zusammenlegung von Wohnungen	91	87	77	1	1	-	-	1	7	-	4	-
Trennung von Wohnungen	118	110	97	-	-	-	5	1	7	-	8	8
Umwandlung von Wohnungen in Büros oder andere Arbeitsstätten	371	355	219	18	3	23	17	-	65	10	16	11
Umwandlung von Büros oder andere Arbeitsstätten in Wohnungen	103	97	78	2	-	1	4	-	10	2	6	4
Erneuerung von Wasser- und Sanitärinstallationen	1.377	1.311	994	27	17	75	42	1	120	35	66	46
Errichtung einer Hauskläranlage	134	129	92	4	3	9	2	-	9	10	5	5

Tabelle B4b: Wohnungen nach nachträglichen baulichen Maßnahmen, Eigentümer des Gebäudes, Staatsangehörigkeit

In den letzten 10 Jahren nachträglich durchgeführte bauliche Maßnahmen	Insgesamt	Eigentümer des Gebäudes										Ausländer als Allein- oder Miteigentümer	darunter: "EU-" Ausländer als Allein- od. Miteigentümer
		Inländer									Andere Eigentümer (z.B.: Vereine)		
		Zusammen	Privatperson(en)	Bund	Land	Gemeinde	Andere öffentlich rechtl. Körperschaften	Gemeinnützige Bauvereinigung	Sonstige Unternehmen (z.B.: AG, Bank, GmbH)				

1.0 Insgesamt

Wohnungen insgesamt	260.541	247.779	191.410	832	892	10.879	1.494	28.884	12.468	920	12.762	10.531
Einbau eines Personenaufzuges	649	587	472	-	3	5	8	17	45	37	62	60
Dachneudeckung Erneuerung d. Fenster im überwiegenden Teil des Gebäudes	43.054	41.861	30.591	109	292	3.921	244	5.852	804	48	1.193	858
Anschluss an das Wasserleitungsnetz	54.386	53.052	35.516	151	247	5.461	268	8.095	3.061	253	1.334	970
Anschluss an das Gasnetz	5.108	4.938	4.802	1	17	12	31	37	36	2	170	128
Anschluss an das Kanalnetz	6.785	6.588	5.478	12	8	263	38	334	436	19	197	150
Anschluss an das Fernwärmenetz	38.714	37.473	33.231	51	117	1.005	169	2.319	511	70	1.241	987
Einbau einer neuen Zentralheizung für das ganze Gebäude	7.496	7.361	3.004	121	45	1.810	119	708	1.494	60	135	123
Einbau "alternativer" Wärmebereitstellungssysteme	26.601	25.858	24.325	41	25	731	102	161	460	13	743	561
Fassadenerneuerung ohne Wärmedämmung	4.898	4.802	4.732	-	6	18	10	17	13	6	96	82
Fassadenerneuerung mit Wärmedämmung	14.316	13.832	12.076	45	20	362	112	548	630	39	484	368
Andere Wärmeschutzmaßnahmen	30.939	30.124	17.482	48	241	4.003	168	6.500	1.594	88	815	597
Erneuerung von Wasser- und Sanitärinstallationen	11.227	11.045	3.585	6	191	1.989	95	3.903	1.270	6	182	146
Errichtung einer Hauskläranlage	17.232	16.407	15.162	75	25	303	110	211	447	74	825	625
	2.773	2.709	2.634	15	9	15	15	-	14	7	64	60

2.1 darunter Wohngebäude mit 1 und 2 Wohnungen

Wohnungen insgesamt	148.302	143.680	141.081	134	224	285	532	588	678	158	4.622	3.761
Einbau eines Personenaufzuges	99	93	89	-	2	-	1	-	1	-	6	4
Dachneudeckung Erneuerung d. Fenster im überwiegenden Teil des Gebäudes	24.482	24.046	23.763	9	8	27	78	54	81	26	436	343
Anschluss an das Wasserleitungsnetz	26.886	26.411	26.069	8	8	36	81	79	110	20	475	332
Anschluss an das Gasnetz	4.075	3.947	3.892	1	6	-	24	-	23	1	128	94
Anschluss an das Kanalnetz	4.005	3.932	3.886	-	4	3	10	2	25	2	73	51
Anschluss an das Fernwärmenetz	28.434	27.616	27.238	12	38	46	99	89	80	14	818	658
Einbau einer neuen Zentralheizung für das ganze Gebäude	1.668	1.643	1.615	-	5	3	7	3	10	-	25	17
Einbau "alternativer" Wärmebereitstellungssysteme	20.599	20.107	19.936	9	14	10	63	4	62	9	492	363
Fassadenerneuerung ohne Wärmedämmung	4.147	4.067	4.045	-	5	-	5	5	6	1	80	69
Fassadenerneuerung mit Wärmedämmung	7.652	7.512	7.361	6	9	19	54	9	46	8	140	104
Andere Wärmeschutzmaßnahmen	13.126	12.891	12.719	9	10	30	28	25	52	18	235	165
Erneuerung von Wasser- und Sanitärinstallationen	2.711	2.627	2.594	-	1	4	14	1	10	3	84	64
Errichtung einer Hauskläranlage	11.127	10.781	10.629	4	5	9	57	3	58	16	346	248
	2.311	2.266	2.235	2	5	2	11	-	5	6	45	41

Tabelle B4b: Wohnungen nach nachträglichen baulichen Maßnahmen, Eigentümer des Gebäudes, Staatsangehörigkeit

In den letzten 10 Jahren nachträglich durchgeführte bauliche Maßnahmen	Insgesamt	Eigentümer des Gebäudes										
		Inländer									Ausländer als Allein- oder Miteigentümer	darunter: "EU-" Ausländer als Allein- od. Miteigentümer
		Zusammen	Privatperson(en)	Bund	Land	Gemeinde	Andere öffentlich rechtl. Körperschaften	Gemeinnützige Bauvereinigung	Sonstige Unternehmen (z.B.: AG, Bank, GmbH)	Andere Eigentümer (z.B.: Vereine)		

2.2 darunter Wohngebäude mit 3 und mehr Wohnungen

Wohnungen insgesamt	100.951	93.512	42.305	558	592	9.989	561	28.147	10.817	543	7.439	6.151
Einbau eines Personenaufzuges	388	343	280	-	-	-	-	15	29	19	45	45
Dachneudeckung Erneuerung d. Fenster im überwiegenden Teil des Gebäudes	16.938	16.263	5.627	91	270	3.739	105	5.789	642	-	675	454
Anschluss an das Wasserleitungsnetz	25.537	24.739	8.053	122	228	5.345	127	8.007	2.707	150	798	598
Anschluss an das Gasnetz	843	813	754	-	3	12	-	37	7	-	30	22
Anschluss an das Kanalnetz	2.485	2.390	1.391	6	3	252	17	332	378	11	95	77
Anschluss an das Fernwärmenetz	8.970	8.589	4.930	37	67	899	14	2.228	371	43	381	294
Einbau einer neuen Zentralheizung für das ganze Gebäude	5.359	5.259	1.171	116	20	1.658	90	705	1.452	47	100	96
Einbau "alternativer" Wärmebereitstellungssysteme	4.978	4.768	3.571	20	3	674	-	157	343	-	210	174
Fassadenerneuerung ohne Wärmedämmung	568	558	521	-	-	18	-	12	7	-	10	7
Fassadenerneuerung mit Wärmedämmung	5.579	5.304	3.884	33	8	296	20	539	501	23	275	210
Andere	16.987	16.444	4.142	29	222	3.935	115	6.466	1.482	53	543	405
Wärmeschutzmaßnahmen	8.219	8.145	849	6	190	1.981	74	3.902	1.143	-	74	61
Erneuerung von Wasser- und Sanitärinstallationen	4.892	4.465	3.640	65	7	180	16	208	319	30	427	345
Errichtung einer Hauskläranlage	377	361	326	13	-	12	4	-	6	-	16	16

2.3 darunter Nichtwohngebäude

Wohnungen insgesamt	10.512	9.817	7.967	139	59	400	282	14	828	128	695	614
Einbau eines Personenaufzuges	147	136	101	-	1	5	4	-	15	10	11	11
Dachneudeckung Erneuerung d. Fenster im überwiegenden Teil des Gebäudes	1.508	1.426	1.195	9	14	58	55	-	80	15	82	61
Anschluss an das Wasserleitungsnetz	1.777	1.716	1.391	21	11	78	51	-	142	22	61	40
Anschluss an das Gasnetz	183	171	151	-	8	-	6	-	6	-	12	12
Anschluss an das Kanalnetz	292	263	201	6	1	8	9	-	33	5	29	22
Anschluss an das Fernwärmenetz	1.300	1.258	1.062	2	11	60	55	-	56	12	42	35
Einbau einer neuen Zentralheizung für das ganze Gebäude	350	340	218	5	7	53	12	-	32	13	10	10
Einbau "alternativer" Wärmebereitstellungssysteme	1.010	970	816	12	8	44	33	-	53	4	40	23
Fassadenerneuerung ohne Wärmedämmung	180	174	163	-	1	-	5	-	-	5	6	6
Fassadenerneuerung mit Wärmedämmung	1.079	1.010	831	6	3	47	36	-	83	4	69	54
Andere	792	755	616	10	8	36	20	-	59	6	37	27
Wärmeschutzmaßnahmen	196	172	142	-	-	4	7	-	16	3	24	21
Erneuerung von Wasser- und Sanitärinstallationen	1.098	1.046	887	6	13	19	31	-	69	21	52	32
Errichtung einer Hauskläranlage	84	81	73	-	3	1	-	-	3	1	3	3

Tabelle B5a: Wohnungen nach Eigentümer des Gebäudes, Staatsangehörigkeit, Wohngebäude, Wohnsitzangabe, Zeitvergleich

Wohngebäude, Wohnsitzangabe	Wohnungen												
	Insgesamt	Eigentümer des Gebäudes											
		Inländer										Aus- ländern als Allein- oder Mit- eigen- tümer	darunter: "EU-" Aus- länder als Allein- oder Mit- eigen- tümer
		Zusammen	Privat- person(en)	Bund	Land	Ge- meinde	Andere öffent- lich rechtl. Körper- schaften	Gemein- nützige Bauver- einigung	Son- stige Unter- nehmen (z.B.: AG, Bank, GmbH)	Andere Eigen- tümer (z.B.: Vereine)			

2001

Insgesamt	260.541	247.779	191.410	832	892	10.879	1.494	28.884	12.468	920	12.762	10.531
mit HWS-Angabe	222.279	215.675	162.937	721	748	10.530	1.121	27.846	11.077	695	6.604	4.935
nur mit NWS-Angabe	10.106	8.119	6.992	32	93	97	94	361	392	58	1.987	1.823
ohne WS-Angabe	28.156	23.985	21.481	79	51	252	279	677	999	167	4.171	3.773
Wohngebäude m. Sitz eines landw. Betriebes	22.747	22.605	22.427	7	1	23	98	19	20	10	142	105
mit HWS-Angabe	21.923	21.793	21.625	7	1	21	93	18	18	10	130	97
nur mit NWS-Angabe	144	140	136	-	-	2	-	1	1	-	4	3
ohne WS-Angabe	680	672	666	-	-	-	5	-	1	-	8	5
Wohngebäude mit 1 oder 2 Wohnungen	127.185	122.682	120.209	127	223	279	442	587	667	148	4.503	3.668
mit HWS-Angabe	108.669	106.095	104.003	102	211	253	340	572	518	96	2.574	1.931
nur mit NWS-Angabe	4.542	3.768	3.699	8	2	2	23	4	24	6	774	727
ohne WS-Angabe	13.974	12.819	12.507	17	10	24	79	11	125	46	1.155	1.010
Wohngebäude mit 3 bis 10 Wohnungen	57.681	55.259	27.410	395	374	5.229	335	15.365	5.810	341	2.422	1.847
mit HWS-Angabe	49.410	48.080	21.581	358	342	5.092	270	14.904	5.264	269	1.330	895
nur mit NWS-Angabe	2.243	2.023	1.622	10	15	39	18	141	158	20	220	186
ohne WS-Angabe	6.028	5.156	4.207	27	17	98	47	320	388	52	872	766
Wohngebäude mit 11 oder mehr Wohnungen	43.591	38.330	14.129	216	244	4.965	321	12.897	5.272	286	5.261	4.545
mit HWS-Angabe	35.840	33.460	10.704	194	159	4.825	203	12.341	4.792	242	2.380	1.867
nur mit NWS-Angabe	2.604	1.669	1.131	7	72	40	30	214	157	18	935	862
ohne WS-Angabe	5.147	3.201	2.294	15	13	100	88	342	323	26	1.946	1.816
Wohngebäude mit zusätzl. anderer Nutzung	2.205	2.032	1.580	26	13	82	78	8	218	27	173	148
mit HWS-Angabe	1.369	1.303	967	18	8	77	58	5	149	21	66	50
nur mit NWS-Angabe	143	127	102	2	-	1	8	-	12	2	16	14
ohne WS-Angabe	693	602	511	6	5	4	12	3	57	4	91	84
Nichtwohngebäude	7.132	6.871	5.655	61	37	301	220	8	481	108	261	218
mit HWS-Angabe	5.068	4.944	4.057	42	27	262	157	6	336	57	124	95
nur mit NWS-Angabe	430	392	302	5	4	13	15	1	40	12	38	31
ohne WS-Angabe	1.634	1.535	1.296	14	6	26	48	1	105	39	99	92

1991

Insgesamt	223.267	212.417	165.084	1.657	1.078	11.525	1.905	27.557	3.611	-	10.850	-
mit HWS-Angabe	195.451	189.646	144.828	1.491	814	11.308	1.612	26.781	2.812	-	5.805	-
nur mit NWS-Angabe	4.903	4.178	3.130	30	201	48	67	446	256	-	725	-
ohne WS-Angabe	22.913	18.593	17.126	136	63	169	226	330	543	-	4.320	-

Tabelle B5b: Wohnungen nach Eigentümer des Gebäudes, Staatsangehörigkeit, Wohngebäude, Wohnsitzangabe, Bauperiode

Wohngebäude, Wohnsitzangabe	Wohnungen												
	Insgesamt	Eigentümer des Gebäudes										Aus- ländern als Allein- oder Mit- eigen- tümer	darunter: "EU-" Aus- länder als Allein- oder Mit- eigen- tümer
		Inländer					Andere öffent- lich rechtl. Körper- schaften	Gemein- nützige Bauver- einigung	Son- stige Unter- nehmen (z.B.: AG, Bank, GmbH)	Andere Eigen- tümer (z.B.: Vereine)			
		Zusammen	Privat- person(en)	Bund	Land	Ge- meinde							
Vor 1919													
Insgesamt	30.681	29.713	27.106	356	26	584	553	341	645	102	968	683	
mit HWS-Angabe	25.216	24.582	22.496	326	21	515	416	307	429	72	634	401	
nur mit NWS-Angabe	1.330	1.218	1.102	13	2	15	30	11	39	6	112	96	
ohne WS-Angabe	4.135	3.913	3.508	17	3	54	107	23	177	24	222	186	
Wohngebäude m. Sitz eines landw. Betriebes	8.757	8.701	8.608	4	-	6	70	-	9	4	56	39	
mit HWS-Angabe	8.473	8.423	8.336	4	-	4	66	-	9	4	50	35	
nur mit NWS-Angabe	55	53	51	-	-	2	-	-	-	-	2	1	
ohne WS-Angabe	229	225	221	-	-	-	4	-	-	-	4	3	
Wohngebäude mit 1 oder 2 Wohnungen	11.379	10.925	10.473	37	8	54	211	2	107	33	454	333	
mit HWS-Angabe	8.543	8.279	7.933	32	6	50	162	-	74	22	264	170	
nur mit NWS-Angabe	650	584	565	1	-	-	9	2	6	1	66	60	
ohne WS-Angabe	2.186	2.062	1.975	4	2	4	40	-	27	10	124	103	
Wohngebäude mit 3 bis 10 Wohnungen	6.821	6.532	5.260	271	6	324	137	203	288	43	289	181	
mit HWS-Angabe	5.415	5.196	4.141	254	6	299	103	181	179	33	219	127	
nur mit NWS-Angabe	385	361	313	7	-	9	8	5	18	1	24	16	
ohne WS-Angabe	1.021	975	806	10	-	16	26	17	91	9	46	38	
Wohngebäude mit 11 oder mehr Wohnungen	1.450	1.346	945	23	-	140	-	134	104	-	104	91	
mit HWS-Angabe	1.102	1.045	713	21	-	114	-	124	73	-	57	44	
nur mit NWS-Angabe	93	79	68	2	-	2	-	4	3	-	14	14	
ohne WS-Angabe	255	222	164	-	-	24	-	6	28	-	33	33	
Wohngebäude mit zusätzl. anderer Nutzung	601	563	450	6	4	15	26	-	56	6	38	22	
mit HWS-Angabe	427	401	318	6	4	12	19	-	39	3	26	16	
nur mit NWS-Angabe	45	43	33	-	-	1	4	-	4	1	2	2	
ohne WS-Angabe	129	119	99	-	-	2	3	-	13	2	10	4	
Nichtwohngebäude	1.673	1.646	1.370	15	8	45	109	2	81	16	27	17	
mit HWS-Angabe	1.256	1.238	1.055	9	5	36	66	2	55	10	18	9	
nur mit NWS-Angabe	102	98	72	3	2	1	9	-	8	3	4	3	
ohne WS-Angabe	315	310	243	3	1	8	34	-	18	3	5	5	
1919 bis 1944													
Insgesamt	19.468	19.039	14.212	121	21	1.185	127	1.834	1.460	79	429	291	
mit HWS-Angabe	16.274	15.979	11.545	80	18	1.120	101	1.767	1.293	55	295	185	
nur mit NWS-Angabe	769	731	649	5	-	13	5	25	29	5	38	34	
ohne WS-Angabe	2.425	2.329	2.018	36	3	52	21	42	138	19	96	72	
Wohngebäude m. Sitz eines landw. Betriebes	1.735	1.725	1.707	2	-	1	2	11	1	1	10	8	
mit HWS-Angabe	1.680	1.671	1.653	2	-	1	2	11	1	1	9	7	
nur mit NWS-Angabe	10	9	9	-	-	-	-	-	-	-	1	1	
ohne WS-Angabe	45	45	45	-	-	-	-	-	-	-	-	-	
Wohngebäude mit 1 oder 2 Wohnungen	9.656	9.362	9.002	18	5	44	39	69	166	19	294	193	
mit HWS-Angabe	7.705	7.509	7.199	16	4	36	29	68	145	12	196	116	
nur mit NWS-Angabe	439	414	403	-	-	1	3	-	7	-	25	22	
ohne WS-Angabe	1.512	1.439	1.400	2	1	7	7	1	14	7	73	55	
Wohngebäude mit 3 bis 10 Wohnungen	6.279	6.187	2.542	46	13	790	46	1.584	1.126	40	92	59	
mit HWS-Angabe	5.510	5.447	2.025	32	11	757	39	1.531	1.022	30	63	37	
nur mit NWS-Angabe	229	220	169	2	-	7	1	22	16	3	9	8	
ohne WS-Angabe	540	520	348	12	2	26	6	31	88	7	20	14	
Wohngebäude mit 11 oder mehr Wohnungen	1.078	1.064	408	36	-	317	27	169	107	-	14	14	
mit HWS-Angabe	887	873	292	22	-	298	21	156	84	-	14	14	
nur mit NWS-Angabe	46	46	34	2	-	4	-	3	3	-	-	-	
ohne WS-Angabe	145	145	82	12	-	15	6	10	20	-	-	-	
Wohngebäude mit zusätzl. anderer Nutzung	180	172	115	9	-	10	7	-	24	7	8	8	
mit HWS-Angabe	124	120	84	3	-	9	5	-	14	5	4	4	
nur mit NWS-Angabe	7	4	3	-	-	-	1	-	-	-	3	3	
ohne WS-Angabe	49	48	28	6	-	1	1	-	10	2	1	1	
Nichtwohngebäude	540	529	438	10	3	23	6	1	36	12	11	9	
mit HWS-Angabe	368	359	292	5	3	19	5	1	27	7	9	7	
nur mit NWS-Angabe	38	38	31	1	-	1	-	-	3	2	-	-	
ohne WS-Angabe	134	132	115	4	-	3	1	-	6	3	2	2	

Tabelle B5b: Wohnungen nach Eigentümer des Gebäudes, Staatsangehörigkeit, Wohngebäude, Wohnsitzangabe, Bauperiode

Wohngebäude, Wohnsitzangabe	Wohnungen													
	Insgesamt	Eigentümer des Gebäudes										Aus- ländern als Allein- oder Mit- eigen- tümer	darunter: "EU-" Aus- länder als Allein- oder Mit- eigen- tümer	
		Inländer								Andere Eigen- tümer (z.B.: Vereine)	Aus- ländern als Allein- oder Mit- eigen- tümer			darunter: "EU-" Aus- länder als Allein- oder Mit- eigen- tümer
		Zusammen	Privat- person(en)	Bund	Land	Ge- meinde	Andere öffent- lich rechtl. Körper- schaften	Gemein- nützige Bauver- einigung	Son- stige Unter- nehmen (z.B.: AG, Bank, GmbH)					
1945 bis 1960														
Insgesamt	39.186	38.186	30.527	39	329	2.360	230	3.075	1.413	213	1.000	713		
mit HWS-Angabe	34.211	33.558	26.448	30	306	2.282	188	2.887	1.243	174	653	448		
nur mit NWS-Angabe	1.281	1.182	1.020	2	7	20	12	65	44	12	99	84		
ohne WS-Angabe	3.694	3.446	3.059	7	16	58	30	123	126	27	248	181		
Wohngebäude m. Sitz eines landw. Betriebes	3.388	3.365	3.341	1	-	3	8	8	3	1	23	16		
mit HWS-Angabe	3.270	3.250	3.228	1	-	3	7	7	3	1	20	15		
nur mit NWS-Angabe	21	21	20	-	-	-	-	1	-	-	-	-		
ohne WS-Angabe	97	94	93	-	-	-	1	-	-	-	3	1		
Wohngebäude mit 1 oder 2 Wohnungen	21.975	21.434	21.084	14	11	105	61	24	102	33	541	377		
mit HWS-Angabe	19.041	18.679	18.388	8	10	96	47	21	85	24	362	241		
nur mit NWS-Angabe	728	663	655	1	-	-	4	1	1	1	65	55		
ohne WS-Angabe	2.206	2.092	2.041	5	1	9	10	2	16	8	114	81		
Wohngebäude mit 3 bis 10 Wohnungen	9.350	9.109	4.316	21	257	1.675	55	2.061	658	66	241	175		
mit HWS-Angabe	8.164	8.003	3.499	19	240	1.632	46	1.924	586	57	161	113		
nur mit NWS-Angabe	350	341	245	1	6	13	5	46	21	4	9	8		
ohne WS-Angabe	836	765	572	1	11	30	4	91	51	5	71	54		
Wohngebäude mit 11 oder mehr Wohnungen	3.164	3.009	801	-	49	490	57	982	544	86	155	117		
mit HWS-Angabe	2.774	2.688	617	-	48	471	46	935	495	76	86	64		
nur mit NWS-Angabe	122	103	58	-	1	4	1	17	18	4	19	16		
ohne WS-Angabe	268	218	126	-	-	15	10	30	31	6	50	37		
Wohngebäude mit zusätzl. anderer Nutzung	299	292	197	-	6	27	18	-	41	3	7	4		
mit HWS-Angabe	200	196	124	-	4	27	14	-	25	2	4	2		
nur mit NWS-Angabe	15	14	11	-	-	-	1	-	1	1	1	-		
ohne WS-Angabe	84	82	62	-	2	-	3	-	15	-	2	2		
Nichtwohngebäude	1.010	977	788	3	6	60	31	-	65	24	33	24		
mit HWS-Angabe	762	742	592	2	4	53	28	-	49	14	20	13		
nur mit NWS-Angabe	45	40	31	-	-	3	1	-	3	2	5	5		
ohne WS-Angabe	203	195	165	1	2	4	2	-	13	8	8	6		
1961 bis 1980														
Insgesamt	92.159	85.964	66.678	132	304	5.935	335	8.668	3.676	236	6.195	5.352		
mit HWS-Angabe	77.728	75.048	56.964	112	209	5.813	226	8.337	3.207	180	2.680	2.024		
nur mit NWS-Angabe	4.312	3.072	2.567	7	76	46	21	124	214	17	1.240	1.172		
ohne WS-Angabe	10.119	7.844	7.147	13	19	76	88	207	255	39	2.275	2.156		
Wohngebäude m. Sitz eines landw. Betriebes	5.945	5.910	5.876	-	-	11	16	-	3	4	35	29		
mit HWS-Angabe	5.714	5.681	5.647	-	-	11	16	-	3	4	33	27		
nur mit NWS-Angabe	40	39	39	-	-	-	-	-	-	-	1	1		
ohne WS-Angabe	191	190	190	-	-	-	-	-	-	-	1	1		
Wohngebäude mit 1 oder 2 Wohnungen	44.654	43.039	42.561	19	46	51	95	95	133	39	1.615	1.367		
mit HWS-Angabe	38.616	37.802	37.412	12	46	46	75	94	93	24	814	616		
nur mit NWS-Angabe	1.582	1.239	1.224	2	-	1	3	-	6	3	343	327		
ohne WS-Angabe	4.456	3.998	3.925	5	-	4	17	1	34	12	458	424		
Wohngebäude mit 3 bis 10 Wohnungen	15.730	14.879	8.695	35	46	2.019	79	2.965	1.027	13	851	670		
mit HWS-Angabe	13.169	12.784	6.884	31	39	1.989	67	2.881	882	11	385	250		
nur mit NWS-Angabe	751	642	518	-	3	10	3	32	75	1	109	98		
ohne WS-Angabe	1.810	1.453	1.293	4	4	20	9	52	70	1	357	322		
Wohngebäude mit 11 oder mehr Wohnungen	22.747	19.194	7.157	42	195	3.699	71	5.605	2.288	137	3.553	3.162		
mit HWS-Angabe	18.053	16.674	5.339	39	111	3.626	10	5.362	2.071	116	1.379	1.068		
nur mit NWS-Angabe	1.744	981	654	2	71	30	10	92	114	8	763	727		
ohne WS-Angabe	2.950	1.539	1.164	1	13	43	51	151	103	13	1.411	1.367		
Wohngebäude mit zusätzl. anderer Nutzung	613	578	457	11	-	27	19	3	53	8	35	32		
mit HWS-Angabe	382	362	266	9	-	26	16	-	37	8	20	19		
nur mit NWS-Angabe	44	37	31	2	-	-	1	-	3	-	7	6		
ohne WS-Angabe	187	179	160	-	-	1	2	3	13	-	8	7		
Nichtwohngebäude	2.470	2.364	1.932	25	17	128	55	-	172	35	106	92		
mit HWS-Angabe	1.794	1.745	1.416	21	13	115	42	-	121	17	49	44		
nur mit NWS-Angabe	151	134	101	1	2	5	4	-	16	5	17	13		
ohne WS-Angabe	525	485	415	3	2	8	9	-	35	13	40	35		

Tabelle B5b: Wohnungen nach Eigentümer des Gebäudes, Staatsangehörigkeit, Wohngebäude, Wohnsitzangabe, Bauperiode

Wohngebäude, Wohnsitzangabe	Wohnungen													
	Insgesamt	Eigentümer des Gebäudes										Aus- ländern als Allein- oder Mit- eigen- tümer	darunter: "EU-" Aus- länder als Allein- oder Mit- eigen- tümer	
		Inländer								Andere Eigen- tümer (z.B.: Vereine)	Aus- ländern als Allein- oder Mit- eigen- tümer			darunter: "EU-" Aus- länder als Allein- oder Mit- eigen- tümer
		Zusammen	Privat- person(en)	Bund	Land	Ge- meinde	Andere öffent- lich rechtl. Körper- schaften	Gemein- nützige Bauver- einigung	Son- stige Unter- nehmen (z.B.: AG, Bank, GmbH)					
1981 bis 1990														
Insgesamt	38.684	36.510	27.246	100	74	478	172	5.606	2.684	150	2.174	1.900		
mit HWS-Angabe	33.751	32.561	23.700	94	68	468	142	5.383	2.583	123	1.190	1.002		
nur mit NWS-Angabe	1.268	1.006	839	3	3	2	11	101	38	9	262	226		
ohne WS-Angabe	3.665	2.943	2.707	3	3	8	19	122	63	18	722	672		
Wohngebäude m. Sitz eines landw. Betriebes	2.052	2.041	2.034	-	1	-	2	-	4	-	11	7		
mit HWS-Angabe	1.955	1.944	1.939	-	1	-	2	-	2	-	11	7		
nur mit NWS-Angabe	13	13	12	-	-	-	-	-	1	-	-	-		
ohne WS-Angabe	84	84	83	-	-	-	-	-	1	-	-	-		
Wohngebäude mit 1 oder 2 Wohnungen	20.501	19.760	19.269	25	62	16	22	308	45	13	741	657		
mit HWS-Angabe	18.263	17.817	17.354	23	58	16	18	304	36	8	446	382		
nur mit NWS-Angabe	609	473	464	2	2	-	3	-	2	-	136	130		
ohne WS-Angabe	1.629	1.470	1.451	-	2	-	1	4	7	5	159	145		
Wohngebäude mit 3 bis 10 Wohnungen	7.651	7.129	3.044	22	8	247	18	2.552	1.159	79	522	452		
mit HWS-Angabe	6.459	6.239	2.257	22	7	242	15	2.495	1.128	73	220	167		
nur mit NWS-Angabe	257	216	184	-	1	-	1	14	12	4	41	37		
ohne WS-Angabe	935	674	603	-	-	5	2	43	19	2	261	248		
Wohngebäude mit 11 oder mehr Wohnungen	7.351	6.553	2.033	48	-	182	110	2.745	1.390	45	798	684		
mit HWS-Angabe	6.403	5.909	1.620	46	-	180	93	2.584	1.351	35	494	428		
nur mit NWS-Angabe	323	246	132	1	-	-	5	87	16	5	77	52		
ohne WS-Angabe	625	398	281	1	-	2	12	74	23	5	227	204		
Wohngebäude mit zusätzl. anderer Nutzung	327	250	226	-	-	-	8	-	16	-	77	77		
mit HWS-Angabe	127	120	103	-	-	-	4	-	13	-	7	7		
nur mit NWS-Angabe	19	16	14	-	-	-	1	-	1	-	3	3		
ohne WS-Angabe	181	114	109	-	-	-	3	-	2	-	67	67		
Nichtwohngebäude	802	777	640	5	3	33	12	1	70	13	25	23		
mit HWS-Angabe	544	532	427	3	2	30	10	-	53	7	12	11		
nur mit NWS-Angabe	47	42	33	-	-	2	1	-	6	-	5	4		
ohne WS-Angabe	211	203	180	2	1	1	1	1	11	6	8	8		
1991 oder später bzw. nicht rekonstruierbar														
Insgesamt	40.363	38.367	25.641	84	138	337	77	9.360	2.590	140	1.996	1.592		
mit HWS-Angabe	35.099	33.947	21.784	79	126	332	48	9.165	2.322	91	1.152	875		
nur mit NWS-Angabe	1.146	910	815	2	5	1	15	35	28	9	236	211		
ohne WS-Angabe	4.118	3.510	3.042	3	7	4	14	160	240	40	608	506		
Wohngebäude m. Sitz eines landw. Betriebes	870	863	861	-	-	2	-	-	-	-	7	6		
mit HWS-Angabe	831	824	822	-	-	2	-	-	-	-	7	6		
nur mit NWS-Angabe	5	5	5	-	-	-	-	-	-	-	-	-		
ohne WS-Angabe	34	34	34	-	-	-	-	-	-	-	-	-		
Wohngebäude mit 1 oder 2 Wohnungen	19.020	18.162	17.820	14	91	9	14	89	114	11	858	741		
mit HWS-Angabe	16.501	16.009	15.717	11	87	9	9	85	85	6	492	406		
nur mit NWS-Angabe	534	395	388	2	-	-	1	1	2	1	139	133		
ohne WS-Angabe	1.985	1.758	1.715	1	4	-	4	3	27	4	227	202		
Wohngebäude mit 3 bis 10 Wohnungen	11.850	11.423	3.553	-	44	174	-	6.000	1.552	100	427	310		
mit HWS-Angabe	10.693	10.411	2.775	-	39	173	-	5.892	1.467	65	282	201		
nur mit NWS-Angabe	271	243	193	-	5	-	-	22	16	7	28	19		
ohne WS-Angabe	886	769	585	-	-	1	-	86	69	28	117	90		
Wohngebäude mit 11 oder mehr Wohnungen	7.801	7.164	2.785	67	-	137	56	3.262	839	18	637	477		
mit HWS-Angabe	6.621	6.271	2.123	66	-	136	33	3.180	718	15	350	249		
nur mit NWS-Angabe	276	214	185	-	-	-	14	11	3	1	62	53		
ohne WS-Angabe	904	679	477	1	-	1	9	71	118	2	225	175		
Wohngebäude mit zusätzl. anderer Nutzung	185	177	135	-	3	3	-	5	28	3	8	5		
mit HWS-Angabe	109	104	72	-	-	3	-	5	21	3	5	2		
nur mit NWS-Angabe	13	13	10	-	-	-	-	-	3	-	-	-		
ohne WS-Angabe	63	60	53	-	3	-	-	-	4	-	3	3		
Nichtwohngebäude	637	578	487	3	-	12	7	4	57	8	59	53		
mit HWS-Angabe	344	328	275	2	-	9	6	3	31	2	16	11		
nur mit NWS-Angabe	47	40	34	-	-	1	-	1	4	-	7	6		
ohne WS-Angabe	246	210	178	1	-	2	1	-	22	6	36	36		

Tabelle B6a: Wohnungen nach Art des (Wohn-)Gebäudes, Lage, Größe, Ausstattungskategorie, Bauperiode

Lage der Wohnung, Größe, Ausstattungskategorie, Bauperiode,	Wohnungen					
	Insgesamt	Wohngebäude ...				Nichtwohn- gebäude
		mit 1 oder 2 Wohnungen	mit 3 bis 10 Wohnungen	mit 11 oder mehr Wohnungen	für Gemeinschaften	
Insgesamt	260.541	148.302	58.168	42.783	776	10.512
im Keller (Souterrain)	2.621	1.604	710	157	12	138
im Erdgeschoß	154.681	121.526	19.587	9.129	205	4.234
im Zwischengeschoß (Hochparterre, Mezzanin)	1.979	637	666	599	9	68
im ausgebauten Dachgeschoß	3.870	1.572	1.507	403	6	382
im 1.Stock	56.509	22.114	20.329	9.755	232	4.079
im 2. bis 4. Stock	36.334	849	15.333	18.283	308	1.561
im 5. bis 9. Stock	4.165	-	36	4.075	4	50
im 10. Stock oder höher	382	-	-	382	-	-
Wohnraumanzahl						
1	13.127	2.743	3.704	5.021	528	1.131
2	25.401	6.925	8.596	8.077	109	1.694
3	54.037	22.691	16.774	11.959	76	2.537
4	66.455	32.090	19.440	12.517	31	2.377
5	46.322	33.545	7.080	4.257	12	1.428
6	29.705	26.651	1.680	706	6	662
7	13.908	12.892	521	156	1	338
8	6.040	5.661	186	49	5	139
9	2.805	2.608	77	25	2	93
10 und mehr	2.741	2.496	110	16	6	113
Nutzfläche						
unter 35	9.266	2.592	2.794	2.698	344	838
35 bis unter 45	14.424	3.619	4.661	4.915	219	1.010
45 bis unter 60	29.585	8.989	10.655	8.394	93	1.454
60 bis unter 90	87.826	37.009	27.946	19.359	73	3.439
90 bis unter 110	40.844	25.975	7.911	5.451	22	1.485
110 bis unter 130	29.599	24.727	2.418	1.457	6	991
130 bis unter 150	23.711	21.905	928	344	4	530
150 oder mehr	25.286	23.486	855	165	15	765
Ausstattungskategorie						
A	212.660	119.862	45.594	37.893	681	8.630
B	39.257	22.922	10.646	4.385	26	1.278
C	3.347	2.322	623	175	12	215
D	5.277	3.196	1.305	330	57	389
Bauperiode						
vor 1919	30.681	19.499	7.244	1.437	37	2.464
1919 bis 1944	19.468	11.288	6.339	1.078	8	755
1945 bis 1960	39.186	25.155	9.480	3.118	31	1.402
1961 bis 1980	92.159	50.165	15.781	22.348	440	3.425
1981 bis 1990	38.684	22.371	7.515	7.108	223	1.467
1991 oder später bzw. nicht rekonstruierbar	40.363	19.824	11.809	7.694	37	999

Tabelle B6b: Wohnungen (Hauptwohnsitze) nach Art des (Wohn-)Gebäudes, Größe, Bauperiode, Ausstattungskategorie

Lage der Wohnung	Wohnungen (Hauptwohnsitze)					
	Insgesamt	Wohngebäude ...				Nichtwohngebäude
		mit 1 oder 2 Wohnungen	mit 3 bis 10 Wohnungen	mit 11 oder mehr Wohnungen	für Gemeinschaften	
Insgesamt						
Insgesamt	222.279	129.324	50.166	35.267	552	6.970
Wohnraumanzahl						
1	8.560	1.729	2.627	3.213	360	631
2	18.385	4.858	6.709	5.874	86	858
3	44.124	18.240	14.338	10.033	60	1.453
4	57.985	27.223	17.657	11.367	22	1.716
5	41.806	30.201	6.513	3.909	9	1.174
6	27.570	24.843	1.524	651	5	547
7	13.054	12.135	475	146	1	297
8	5.686	5.356	167	39	2	122
9	2.588	2.424	64	22	2	76
10 und mehr	2.521	2.315	92	13	5	96
Bauperiode						
vor 1919	25.216	16.507	5.798	1.090	25	1.796
1919 bis 1944	16.274	9.304	5.563	887	4	516
1945 bis 1960	34.211	22.156	8.261	2.750	17	1.027
1961 bis 1980	77.728	43.991	13.311	17.759	316	2.351
1981 bis 1990	33.751	20.081	6.526	6.247	157	740
1991 oder später bzw. nicht rekonstruierbar	35.099	17.285	10.707	6.534	33	540
Nutzfläche						
unter 35	5.890	1.665	2.009	1.587	228	401
35 bis unter 45	9.897	2.457	3.541	3.204	159	536
45 bis unter 60	22.992	6.594	8.900	6.647	78	773
60 bis unter 90	74.683	30.411	24.878	17.143	53	2.198
90 bis unter 110	36.156	22.862	7.148	4.944	15	1.187
110 bis unter 130	26.960	22.745	2.125	1.301	5	784
130 bis unter 150	22.259	20.684	821	303	3	448
150 oder mehr	23.442	21.906	744	138	11	643
darunter Kategorie A						
Insgesamt	185.856	109.190	39.164	30.851	485	6.166
Wohnraumanzahl						
1	6.227	857	1.770	2.785	311	504
2	13.592	3.120	4.788	4.856	83	745
3	33.550	13.691	10.248	8.332	51	1.228
4	49.056	22.479	14.630	10.405	20	1.522
5	36.832	26.444	5.644	3.645	8	1.091
6	24.681	22.177	1.369	615	4	516
7	11.904	11.063	419	140	-	282
8	5.279	4.972	155	38	1	113
9	2.398	2.243	57	22	2	74
10 und mehr	2.337	2.144	84	13	5	91
Bauperiode						
vor 1919	17.116	11.089	3.759	753	21	1.494
1919 bis 1944	10.857	6.596	3.283	575	-	403
1945 bis 1960	25.469	17.425	5.410	1.736	12	886
1961 bis 1980	67.732	39.266	10.592	15.418	271	2.185
1981 bis 1990	30.951	18.488	5.703	5.916	148	696
1991 oder später bzw. nicht rekonstruierbar	33.731	16.326	10.417	6.453	33	502
Nutzfläche						
unter 35	3.746	798	1.197	1.263	182	306
35 bis unter 45	6.819	1.382	2.224	2.623	152	438
45 bis unter 60	16.176	4.224	5.975	5.240	76	661
60 bis unter 90	60.934	23.561	20.121	15.302	45	1.905
90 bis unter 110	31.493	19.410	6.245	4.730	15	1.093
110 bis unter 130	24.315	20.365	1.959	1.265	4	722
130 bis unter 150	20.622	19.131	765	293	2	431
150 oder mehr	21.751	20.319	678	135	9	610

Tabelle B6b: Wohnungen (Hauptwohnsitze) nach Art des (Wohn-)Gebäudes, Größe, Bauperiode, Ausstattungskategorie

Lage der Wohnung	Wohnungen (Hauptwohnsitze)					
	Insgesamt	Wohngebäude ...				Nichtwohn- gebäude
		mit 1 oder 2 Wohnungen	mit 3 bis 10 Wohnungen	mit 11 oder mehr Wohnungen	für Gemeinschaften	

darunter Kategorie B

Insgesamt	30.835	16.712	9.466	4.091	17	549
Wohnraumanzahl						
1	1.216	412	444	308	4	48
2	3.603	1.130	1.489	916	3	65
3	8.946	3.507	3.646	1.627	6	160
4	7.950	4.013	2.840	940	2	155
5	4.561	3.408	828	259	1	65
6	2.712	2.509	140	36	-	27
7	1.110	1.035	56	4	-	15
8	386	365	11	1	1	8
9	181	174	5	-	-	2
10 und mehr	170	159	7	-	-	4
Bauperiode						
vor 1919	5.881	4.122	1.358	213	2	186
1919 bis 1944	4.442	2.155	1.940	260	3	84
1945 bis 1960	7.574	3.954	2.576	941	2	101
1961 bis 1980	9.095	4.139	2.551	2.287	1	117
1981 bis 1990	2.655	1.503	790	317	9	36
1991 oder später bzw. nicht rekonstruierbar	1.188	839	251	73	-	25
Nutzfläche						
unter 35	973	366	371	208	1	27
35 bis unter 45	2.144	603	977	503	7	54
45 bis unter 60	5.650	1.664	2.560	1.349	-	77
60 bis unter 90	12.152	5.709	4.438	1.779	7	219
90 bis unter 110	4.274	3.141	851	205	-	77
110 bis unter 130	2.476	2.240	152	34	-	50
130 bis unter 150	1.556	1.472	56	10	1	17
150 oder mehr	1.610	1.517	61	3	1	28

darunter Kategorie D

Insgesamt	3.537	1.963	1.092	252	41	189
Wohnraumanzahl						
1	847	308	337	103	40	59
2	741	340	286	84	-	31
3	954	567	292	49	-	46
4	593	417	132	12	-	32
5	253	205	29	3	-	16
6	103	85	14	-	1	3
7	21	20	-	1	-	-
8	11	9	1	-	-	1
9	5	4	1	-	-	-
10 und mehr	9	8	-	-	-	1
Bauperiode						
vor 1919	1.617	885	536	106	-	90
1919 bis 1944	602	321	226	37	1	17
1945 bis 1960	621	360	169	58	1	33
1961 bis 1980	505	275	116	39	39	36
1981 bis 1990	77	45	18	6	-	8
1991 oder später bzw. nicht rekonstruierbar	115	77	27	6	-	5
Nutzfläche						
unter 35	894	334	358	107	40	55
35 bis unter 45	615	293	231	64	-	27
45 bis unter 60	695	403	227	38	-	27
60 bis unter 90	930	613	227	37	-	53
90 bis unter 110	220	164	38	4	-	14
110 bis unter 130	91	69	9	2	1	10
130 bis unter 150	45	45	-	-	-	-
150 oder mehr	47	42	2	-	-	3

Tabelle B7: Wohnungen (Hauptwohnsitze), Bewohner nach Wohnraumanzahl und Ausstattungskategorie der Wohnung

Wohnungsausstattung	Wohnungen (Hauptwohnsitze)							
	Insgesamt		Wohnraumanzahl					
			1 oder 2		3 bis 5		6 oder mehr	
	Wohnungen	Bewohner	Wohnungen	Bewohner	Wohnungen	Bewohner	Wohnungen	Bewohner
Insgesamt								
Insgesamt	222.279	549.962	26.945	38.546	143.915	339.656	51.419	171.760
Küche, Kochnische								
Küche, Wohnküche >4m ²	192.343	495.695	9.434	13.588	132.516	313.349	50.393	168.758
Küche <4m ²	15.672	30.902	7.189	11.060	7.700	17.609	783	2.233
Kochnische	14.264	23.365	10.322	13.898	3.699	8.698	243	769
Sonstige Ausstattung								
Badezimmer, Dusche	218.051	543.268	25.130	36.232	141.677	335.727	51.244	171.309
WC innerhalb der Wohnung	218.742	543.838	25.357	36.457	142.115	336.074	51.270	171.307
Zentralheizung	187.920	474.221	20.751	29.596	120.466	287.856	46.703	156.769
Wasseranschluss	221.884	549.374	26.718	38.256	143.758	339.387	51.408	171.731
Ausstattungskategorie								
Zentralheizung u. Ä., Bad oder Dusche, WC (A)	185.856	470.609	19.819	28.368	119.438	285.781	46.599	156.460
Bad oder Dusche, WC (B)	30.835	69.913	4.819	7.164	21.457	48.173	4.559	14.576
WC und Wasserentnahme in der Wohnung (C)	2.051	3.316	719	925	1.220	2.120	112	271
kein WC oder keine Wasserinstallation in der Wohnung (D)	3.537	6.124	1.588	2.089	1.800	3.582	149	453
darunter Wohnungen (Hauptwohnsitze) in Wohngebäuden mit 1 oder 2 Wohnungen								
Insgesamt	129.324	356.592	6.587	10.193	75.664	187.924	47.073	158.475
Küche, Kochnische								
Küche, Wohnküche >4m ²	120.530	337.681	3.144	4.825	71.164	176.947	46.222	155.909
Küche <4m ²	5.572	12.534	1.668	2.814	3.271	7.854	633	1.866
Kochnische	3.222	6.377	1.775	2.554	1.229	3.123	218	700
Sonstige Ausstattung								
Badezimmer, Dusche	126.453	351.720	5.637	8.924	73.909	184.755	46.907	158.041
WC innerhalb der Wohnung	127.361	352.982	5.939	9.318	74.475	185.571	46.947	158.093
Zentralheizung	110.262	311.518	4.308	6.931	63.268	160.102	42.686	144.485
Wasseranschluss	129.043	356.154	6.449	10.011	75.531	187.694	47.063	158.449
Ausstattungskategorie								
Zentralheizung u. Ä., Bad oder Dusche, WC (A)	109.190	309.440	3.977	6.461	62.614	158.746	42.599	144.233
Bad oder Dusche, WC (B)	16.712	41.054	1.542	2.297	10.928	25.157	4.242	13.600
WC und Wasserentnahme in der Wohnung (C)	1.459	2.488	420	560	933	1.668	106	260
kein WC oder keine Wasserinstallation in der Wohnung (D)	1.963	3.610	648	875	1.189	2.353	126	382
darunter Wohnungen (Hauptwohnsitze) in Gebäuden mit 3 und mehr Wohnungen								
Insgesamt	85.433	175.478	18.423	25.589	63.817	140.617	3.193	9.272
Küche, Kochnische								
Küche, Wohnküche >4m ²	66.377	143.703	5.822	8.021	57.484	126.692	3.071	8.990
Küche <4m ²	9.128	16.438	4.997	7.425	4.027	8.777	104	236
Kochnische	9.928	15.337	7.604	10.143	2.306	5.148	18	46
Sonstige Ausstattung								
Badezimmer, Dusche	84.274	173.929	17.692	24.703	63.396	139.966	3.186	9.260
WC innerhalb der Wohnung	84.089	173.353	17.613	24.541	63.300	139.592	3.176	9.220
Zentralheizung	70.812	146.273	14.678	20.153	53.212	117.665	2.922	8.455
Wasseranschluss	85.333	175.344	18.343	25.490	63.798	140.585	3.192	9.269
Ausstattungskategorie								
Zentralheizung u. Ä., Bad oder Dusche, WC (A)	70.015	145.064	14.199	19.550	52.904	117.094	2.912	8.420
Bad oder Dusche, WC (B)	13.557	27.577	3.157	4.675	10.140	22.108	260	794
WC und Wasserentnahme in der Wohnung (C)	517	712	257	316	256	390	4	6
kein WC oder keine Wasserinstallation in der Wohnung (D)	1.344	2.125	810	1.048	517	1.025	17	52

Tabelle B8: Wohnungen (Hauptwohnsitze) nach Art des Wohngebäudes, Rechtsgrund für die Wohnungsbenützung, Eigentümer des Gebäudes, Ausstattungskategorie

Rechtsgrund, Eigentümer des Gebäudes	Wohnungen (Hauptwohnsitze)					
	Insgesamt	Wohngebäude ...				Nichtwohn- gebäude
		mit 1 oder 2 Wohnungen	mit 3 bis 10 Wohnungen	mit 11 oder mehr Wohnungen	für Gemeinschaften	

	Insgesamt					
Insgesamt	222.279	129.324	50.166	35.267	552	6.970
Eigenbenützung durch den Gebäudeeigentümer	104.439	97.742	3.709	165	14	2.809
Eigenbenützung durch den Wohnungseigentümer (Eigentumswohnung)	15.310	2.138	5.783	7.123	4	262
Hauptmiete (auch Genossenschaftswohnung)	74.902	8.934	36.795	26.459	325	2.389
Mietverhältnis befristet	9.576	2.930	3.999	2.013	44	590
Mietverhältnis unbefristet	65.326	6.004	32.796	24.446	281	1.799
Eigentümer des Gebäudes						
Privatperson(en)	25.449	7.657	11.394	4.846	20	1.532
Mietverhältnis befristet	8.483	2.789	3.513	1.716	8	457
Mietverhältnis unbefristet	16.966	4.868	7.881	3.130	12	1.075
Bund	621	85	323	124	1	88
Mietverhältnis befristet	20	7	5	6	-	2
Mietverhältnis unbefristet	601	78	318	118	1	86
Land	471	14	316	125	1	15
Mietverhältnis befristet	25	3	10	8	-	4
Mietverhältnis unbefristet	446	11	306	117	1	11
Gemeinde	10.117	228	4.978	4.559	87	265
Mietverhältnis befristet	172	18	92	43	-	19
Mietverhältnis unbefristet	9.945	210	4.886	4.516	87	246
Gemeinnützige Bauvereinigung	27.028	529	14.432	12.006	56	5
Mietverhältnis befristet	298	8	177	104	9	-
Mietverhältnis unbefristet	26.730	521	14.255	11.902	47	5
Sonstige juristische Person	11.216	421	5.352	4.799	160	484
Mietverhältnis befristet	578	105	202	136	27	108
Mietverhältnis unbefristet	10.638	316	5.150	4.663	133	376
Dienst- oder Naturalwohnung	3.374	1.053	860	850	45	566
Sonstiges Rechtsverhältnis	24.254	19.457	3.019	670	164	944

darunter Ausstattungskategorie A

	darunter Ausstattungskategorie A					
Insgesamt	185.856	109.190	39.164	30.851	485	6.166
Eigenbenützung durch den Gebäudeeigentümer	91.054	85.027	3.248	146	11	2.622
Eigenbenützung durch den Wohnungseigentümer (Eigentumswohnung)	14.446	1.857	5.347	6.984	4	254
Hauptmiete (auch Genossenschaftswohnung)	58.093	6.090	27.470	22.287	299	1.947
Mietverhältnis befristet	7.748	2.122	3.194	1.892	38	502
Mietverhältnis unbefristet	50.345	3.968	24.276	20.395	261	1.445
Eigentümer des Gebäudes						
Privatperson(en)	19.311	5.253	8.488	4.297	19	1.254
Mietverhältnis befristet	6.893	2.042	2.823	1.635	7	386
Mietverhältnis unbefristet	12.418	3.211	5.665	2.662	12	868
Bund	405	52	183	97	1	72
Mietverhältnis befristet	11	4	2	4	-	1
Mietverhältnis unbefristet	394	48	181	93	1	71
Land	364	11	261	77	1	14
Mietverhältnis befristet	24	3	9	8	-	4
Mietverhältnis unbefristet	340	8	252	69	1	10
Gemeinde	6.461	88	2.819	3.271	86	197
Mietverhältnis befristet	96	8	47	27	-	14
Mietverhältnis unbefristet	6.365	80	2.772	3.244	86	183
Gemeinnützige Bauvereinigung	21.847	424	11.234	10.136	50	3
Mietverhältnis befristet	250	7	148	86	9	-
Mietverhältnis unbefristet	21.597	417	11.086	10.050	41	3
Sonstige juristische Person	9.705	262	4.485	4.409	142	407
Mietverhältnis befristet	474	58	165	132	22	97
Mietverhältnis unbefristet	9.231	204	4.320	4.277	120	310
Dienst- oder Naturalwohnung	2.894	808	710	815	41	520
Sonstiges Rechtsverhältnis	19.369	15.408	2.389	619	130	823

Tabelle B8: Wohnungen (Hauptwohnsitze) nach Art des Wohngebäudes, Rechtsgrund für die Wohnungsbenützung, Eigentümer des Gebäudes, Ausstattungskategorie

Rechtsgrund, Eigentümer des Gebäudes	Wohnungen (Hauptwohnsitze)					
	Insgesamt	Wohngebäude ...				Nichtwohn- gebäude
		mit 1 oder 2 Wohnungen	mit 3 bis 10 Wohnungen	mit 11 oder mehr Wohnungen	für Gemeinschaften	

darunter Ausstattungskategorie B

Insgesamt	30.835	16.712	9.466	4.091	17	549
Eigenbenützung durch den Gebäudeeigentümer	11.557	11.033	357	19	2	146
Eigenbenützung durch den Wohnungseigentümer (Eigentumswohnung)	776	244	399	125	-	8
Hauptmiete (auch Genossenschaftswohnung)	14.731	2.362	8.178	3.875	14	302
Mietverhältnis befristet	1.558	713	670	105	3	67
Mietverhältnis unbefristet	13.173	1.649	7.508	3.770	11	235
Eigentümer des Gebäudes						
Privatperson(en)	4.748	1.987	2.153	418	-	190
Mietverhältnis befristet	1.352	659	571	68	-	54
Mietverhältnis unbefristet	3.396	1.328	1.582	350	-	136
Bund	148	25	99	14	-	10
Mietverhältnis befristet	8	3	2	2	-	1
Mietverhältnis unbefristet	140	22	97	12	-	9
Land	104	2	53	48	-	1
Mietverhältnis befristet	1	-	1	-	-	-
Mietverhältnis unbefristet	103	2	52	48	-	1
Gemeinde	3.325	118	1.954	1.203	-	50
Mietverhältnis befristet	67	8	39	15	-	5
Mietverhältnis unbefristet	3.258	110	1.915	1.188	-	45
Gemeinnützige Bauvereinigung	5.073	104	3.127	1.834	6	2
Mietverhältnis befristet	46	1	28	17	-	-
Mietverhältnis unbefristet	5.027	103	3.099	1.817	6	2
Sonstige juristische Person	1.333	126	792	358	8	49
Mietverhältnis befristet	84	42	29	3	3	7
Mietverhältnis unbefristet	1.249	84	763	355	5	42
Dienst- oder Naturalwohnung	363	182	126	32	1	22
Sonstiges Rechtsverhältnis	3.408	2.891	406	40	-	71

darunter Ausstattungskategorie D

Insgesamt	3.537	1.963	1.092	252	41	189
Eigenbenützung durch den Gebäudeeigentümer	1.069	970	67	-	-	32
Eigenbenützung durch den Wohnungseigentümer (Eigentumswohnung)	56	23	27	6	-	-
Hauptmiete (auch Genossenschaftswohnung)	1.481	325	811	234	6	105
Mietverhältnis befristet	206	59	118	14	-	15
Mietverhältnis unbefristet	1.275	266	693	220	6	90
Eigentümer des Gebäudes						
Privatperson(en)	1.062	282	597	113	-	70
Mietverhältnis befristet	180	54	103	11	-	12
Mietverhältnis unbefristet	882	228	494	102	-	58
Bund	51	5	31	13	-	2
Mietverhältnis befristet	1	-	1	-	-	-
Mietverhältnis unbefristet	50	5	30	13	-	2
Land	1	-	1	-	-	-
Mietverhältnis befristet	-	-	-	-	-	-
Mietverhältnis unbefristet	1	-	1	-	-	-
Gemeinde	194	16	111	52	-	15
Mietverhältnis befristet	8	2	5	1	-	-
Mietverhältnis unbefristet	186	14	106	51	-	15
Gemeinnützige Bauvereinigung	57	-	31	26	-	-
Mietverhältnis befristet	2	-	1	1	-	-
Mietverhältnis unbefristet	55	-	30	25	-	-
Sonstige juristische Person	116	22	40	30	6	18
Mietverhältnis befristet	15	3	8	1	-	3
Mietverhältnis unbefristet	101	19	32	29	6	15
Dienst- oder Naturalwohnung	79	34	22	3	1	19
Sonstiges Rechtsverhältnis	852	611	165	9	34	33

Tab B9a: Wohnungen nach Eigentumswohnungsanteil, Anzahl der vom Wohnungseigentümer genutzten Eigentumswohnungen, Wohnungsanzahl im Gebäude

Anzahl der vom Wohnungseigentümer genutzten Eigentumswohnungen im Gebäude	Insgesamt		Reines Eigentumswohnungsgebäude (ab 3 Wohnungen)		Reines Eigentumswohnungsgebäude mit Dienstwohnung (ab 3 Wohnungen)		Eigentumswohnungsmischgebäude (ab 3 Wohnungen)		Mehrwohnungsgeb. ohne Eigentumswhngn (ab 3 Wohnungen)		Gebäude mit weniger als 3 Wohnungen	
	Ins-gesamt	darunter Hauptwohnsitze	Ins-gesamt	darunter Hauptwohnsitze	Ins-gesamt	darunter Hauptwohnsitze	Ins-gesamt	darunter Hauptwohnsitze	Ins-gesamt	darunter Hauptwohnsitze	Ins-gesamt	darunter Hauptwohnsitze
Insgesamt												
Insgesamt	260.541	222.279	20.467	14.408	911	673	10.541	7.496	73.188	65.310	155.434	134.392
Keine	227.674	198.313	1.503	857	14	11	990	761	73.188	65.310	151.979	131.374
1	5.812	4.893	605	409	7	2	2.117	1.745	-	-	3.083	2.737
2	1.925	1.469	644	474	23	17	886	697	-	-	372	281
3-5	5.692	4.233	4.110	2.997	118	101	1.464	1.135	-	-	-	-
6-10	8.072	6.254	6.495	5.077	215	171	1.362	1.006	-	-	-	-
11-20	5.546	3.933	4.135	2.861	325	250	1.086	822	-	-	-	-
21 und mehr	5.820	3.184	2.975	1.733	209	121	2.636	1.330	-	-	-	-
darunter in Gebäuden mit 3 bis 5 Wohnungen												
Insgesamt	23.331	18.181	2.468	1.638	33	21	1.721	1.400	19.109	15.122	-	-
Keine	20.241	15.852	687	376	7	7	438	347	19.109	15.122	-	-
1	1.086	871	252	190	7	2	827	679	-	-	-	-
2	663	515	362	272	15	12	286	231	-	-	-	-
3-5	1.341	943	1.167	800	4	-	170	143	-	-	-	-
darunter in Gebäuden mit 6 bis 10 Wohnungen												
Insgesamt	38.185	33.866	6.904	5.260	133	106	2.393	1.902	28.755	26.598	-	-
Keine	29.538	27.028	522	234	7	4	254	192	28.755	26.598	-	-
1	835	677	251	172	-	-	584	505	-	-	-	-
2	477	351	202	153	8	5	267	193	-	-	-	-
3-5	2.944	2.331	2.092	1.642	67	60	785	629	-	-	-	-
6-10	4.391	3.479	3.837	3.059	51	37	503	383	-	-	-	-
darunter in Gebäuden mit 11 bis 20 Wohnungen												
Insgesamt	26.664	23.270	6.112	4.329	284	242	2.123	1.661	18.145	17.038	-	-
Keine	18.583	17.409	294	247	-	-	144	124	18.145	17.038	-	-
1	528	381	102	47	-	-	426	334	-	-	-	-
2	260	201	59	36	-	-	201	165	-	-	-	-
3-5	1.021	723	718	487	47	41	256	195	-	-	-	-
6-10	3.220	2.494	2.447	1.881	139	119	634	494	-	-	-	-
11-20	3.052	2.062	2.492	1.631	98	82	462	349	-	-	-	-
darunter in Gebäuden mit 21 oder mehr Wohnungen												
Insgesamt	16.927	12.570	4.983	3.181	461	304	4.304	2.533	7.179	6.552	-	-
Keine	7.333	6.650	-	-	-	-	154	98	7.179	6.552	-	-
1	280	227	-	-	-	-	280	227	-	-	-	-
2	153	121	21	13	-	-	132	108	-	-	-	-
3-5	386	236	133	68	-	-	253	168	-	-	-	-
6-10	461	281	211	137	25	15	225	129	-	-	-	-
11-20	2.494	1.871	1.643	1.230	227	168	624	473	-	-	-	-
21 und mehr	5.820	3.184	2.975	1.733	209	121	2.636	1.330	-	-	-	-

Tab B9b: Wohnungen nach Eigentumswohnungsanteil, Rechtsgrund für die Wohnungsbenützung, Wohnungsanzahl im Gebäude

Rechtsgrund für die Wohnungsbenützung	Insgesamt		reines Eigentumswohnungsgebäude (ab 3 Wohnungen)		reines Eigentumswohnungsgebäude mit Dienstwohnung (ab 3 Wohnungen)		Eigentumswohnungsmischgebäude (ab 3 Wohnungen)		Mehrwohnungsgeb. ohne Eigentumswhgn (ab 3 Wohnungen)		Gebäude mit weniger als 3 Wohnungen	
	Ins-gesamt	darunter Hauptwohnsitze	Ins-gesamt	darunter Hauptwohnsitze	Ins-gesamt	darunter Hauptwohnsitze	Ins-gesamt	darunter Hauptwohnsitze	Ins-gesamt	darunter Hauptwohnsitze	Ins-gesamt	darunter Hauptwohnsitze
Insgesamt												
Insgesamt	260.541	222.279	20.467	14.408	911	673	10.541	7.496	73.188	65.310	155.434	134.392
Hauptmiete	82.753	74.902	4.420	3.364	175	139	4.057	3.235	62.649	58.076	11.452	10.088
befristet	12.303	9.576	1.963	1.436	87	78	1.225	878	5.209	3.960	3.819	3.224
unbefristet	70.450	65.326	2.457	1.928	88	61	2.832	2.357	57.440	54.116	7.633	6.864
Eigenbenützung durch												
GebEigentümer	123.398	104.439	624	351	5	4	519	376	5.323	3.399	116.927	100.309
WhgEigentüme	21.555	15.310	13.407	9.486	607	436	4.892	3.120	-	-	2.649	2.268
Dienst/NatW	4.265	3.374	707	564	90	70	420	321	1.184	882	1.864	1.537
SonstRechts	28.570	24.254	1.309	643	34	24	653	444	4.032	2.953	22.542	20.190
darunter in Gebäuden mit 3 bis 5 Wohnungen												
Insgesamt	23.331	18.181	2.468	1.638	33	21	1.721	1.400	19.109	15.122	-	-
Hauptmiete	12.138	10.386	408	321	2	2	606	491	11.122	9.572	-	-
befristet	2.965	2.272	167	137	1	1	200	152	2.597	1.982	-	-
unbefristet	9.173	8.114	241	184	1	1	406	339	8.525	7.590	-	-
Eigenbenützung durch												
GebEigentümer	5.249	3.473	366	223	3	3	339	258	4.541	2.989	-	-
WhgEigentüme	1.862	1.366	1.338	932	15	10	509	424	-	-	-	-
Dienst/NatW	523	397	56	41	10	5	36	30	421	321	-	-
SonstRechts	3.559	2.559	300	121	3	1	231	197	3.025	2.240	-	-
darunter in Gebäuden mit 6 bis 10 Wohnungen												
Insgesamt	38.185	33.866	6.904	5.260	133	106	2.393	1.902	28.755	26.598	-	-
Hauptmiete	29.735	27.600	1.386	1.086	22	18	1.109	902	27.218	25.594	-	-
befristet	2.633	2.037	561	435	8	8	289	216	1.775	1.378	-	-
unbefristet	27.102	25.563	825	651	14	10	820	686	25.443	24.216	-	-
Eigenbenützung durch												
GebEigentümer	846	490	113	69	1	1	115	84	617	336	-	-
WhgEigentüme	5.729	4.540	4.665	3.702	83	64	981	774	-	-	-	-
Dienst/NatW	697	580	262	211	23	20	75	57	337	292	-	-
SonstRechts	1.178	656	478	192	4	3	113	85	583	376	-	-
darunter in Gebäuden mit 11 bis 20 Wohnungen												
Insgesamt	26.664	23.270	6.112	4.329	284	242	2.123	1.661	18.145	17.038	-	-
Hauptmiete	20.101	18.624	1.457	1.107	51	44	1.013	823	17.580	16.650	-	-
befristet	1.579	1.107	611	411	34	29	261	189	673	478	-	-
unbefristet	18.522	17.517	846	696	17	15	752	634	16.907	16.172	-	-
Eigenbenützung durch												
GebEigentümer	316	130	119	42	1	-	39	21	157	67	-	-
WhgEigentüme	5.140	3.695	4.031	2.822	188	164	921	709	-	-	-	-
Dienst/NatW	487	405	220	178	31	25	61	47	175	155	-	-
SonstRechts	620	416	285	180	13	9	89	61	233	166	-	-
darunter in Gebäuden mit 21 oder mehr Wohnungen												
Insgesamt	16.927	12.570	4.983	3.181	461	304	4.304	2.533	7.179	6.552	-	-
Hauptmiete	9.327	8.204	1.169	850	100	75	1.329	1.019	6.729	6.260	-	-
befristet	1.307	936	624	453	44	40	475	321	164	122	-	-
unbefristet	8.020	7.268	545	397	56	35	854	698	6.565	6.138	-	-
Eigenbenützung durch												
GebEigentümer	60	37	26	17	-	-	26	13	8	7	-	-
WhgEigentüme	6.175	3.441	3.373	2.030	321	198	2.481	1.213	-	-	-	-
Dienst/NatW	694	455	169	134	26	20	248	187	251	114	-	-
SonstRechts	671	433	246	150	14	11	220	101	191	171	-	-

Tabelle B10: Wohnungen (Hauptwohnsitze) nach Wohnraumanzahl, angegebener Personenanzahl, Wohngebäude, Rechtsgrund für die Wohnungsbenützung

In der Wohnung angegebene Personenanzahl	Wohnungen (Hauptwohnsitze)								
	Insgesamt	Wohnraumanzahl							
		1	2	3	4	5	6	7	8 oder mehr

Insgesamt

Insgesamt	222.279	8.560	18.385	44.124	57.985	41.806	27.570	13.054	10.795
mit ... Personen									
1	68.334	7.090	12.072	20.322	15.708	7.290	3.570	1.317	965
2	61.006	1.099	4.245	14.171	18.875	11.438	6.620	2.659	1.899
3	40.092	243	1.241	5.599	12.219	9.651	6.236	2.861	2.042
4	34.787	78	606	3.039	8.455	9.619	6.964	3.331	2.695
5	11.672	35	149	732	2.049	2.722	2.803	1.663	1.519
6	4.141	7	47	206	502	764	939	759	917
7	1.491	4	15	42	120	217	316	313	464
8 und mehr	756	4	10	13	57	105	122	151	294

Wohngebäude mit Sitz eines landw. Betriebes

Insgesamt	21.923	490	1.108	2.797	3.877	4.285	3.732	2.616	3.018
mit ... Personen									
1	3.892	369	615	1.012	757	537	305	160	137
2	4.768	78	338	983	1.151	949	593	333	343
3	3.775	20	75	403	816	850	714	454	443
4	4.004	9	37	263	745	1.044	838	510	558
5	2.609	7	29	86	279	562	645	476	525
6	1.621	2	6	38	87	226	392	382	488
7	808	4	5	9	26	81	172	199	312
8 und mehr	446	1	3	3	16	36	73	102	212

Wohngebäude mit 1 oder 2 Wohnungen

Insgesamt	108.669	1.344	3.912	15.788	23.628	26.102	21.195	9.565	7.135
mit ... Personen									
1	25.807	1.069	2.459	6.906	6.460	4.403	2.779	998	733
2	30.675	189	912	5.327	7.924	7.382	5.365	2.145	1.431
3	22.039	53	333	2.030	4.837	6.150	4.950	2.207	1.479
4	20.996	22	149	1.165	3.343	6.166	5.534	2.631	1.986
5	6.593	7	41	272	829	1.499	1.922	1.102	921
6	1.839	3	13	70	175	366	485	339	388
7	511	-	5	15	43	96	124	99	129
8 und mehr	209	1	-	3	17	40	36	44	68

Wohngebäude mit 3 bis 10 Wohnungen

Insgesamt	49.410	2.645	6.664	14.116	17.462	6.368	1.457	431	267
mit ... Personen									
1	20.113	2.192	4.507	6.853	4.839	1.315	267	91	49
2	13.837	337	1.477	4.288	5.518	1.704	359	94	60
3	8.104	75	414	1.773	3.825	1.526	341	90	60
4	5.533	28	214	920	2.558	1.328	326	99	60
5	1.355	11	34	218	556	359	118	39	20
6	349	1	13	52	128	96	36	10	13
7	81	-	4	9	26	29	5	5	3
8 und mehr	38	1	1	3	12	11	5	3	2

Wohngebäude mit 11 oder mehr Wohnungen

Insgesamt	35.840	3.646	5.954	10.068	11.382	3.916	654	146	74
mit ... Personen									
1	16.365	3.108	4.037	4.998	3.227	823	137	24	11
2	10.194	440	1.359	3.162	3.827	1.148	197	38	23
3	5.125	78	356	1.187	2.413	902	130	45	14
4	3.245	13	159	561	1.531	807	128	29	17
5	688	5	34	122	280	183	51	6	7
6	169	1	8	29	80	40	7	3	1
7	33	-	-	6	16	6	3	1	1
8 und mehr	21	1	1	3	8	7	1	-	-

Tabelle B10: Wohnungen (Hauptwohnsitze) nach Wohnraumanzahl, angegebener Personenanzahl, Wohngebäude, Rechtsgrund für die Wohnungsbenützung

In der Wohnung angegebene Personenanzahl	Wohnungen (Hauptwohnsitze)								
	Insgesamt	Wohnraumanzahl							
		1	2	3	4	5	6	7	8 oder mehr

Wohngebäude mit zusätzlicher anderer Nutzung

Insgesamt	1.369	172	286	332	312	150	65	29	23
mit ... Personen									
1	671	151	193	146	105	44	20	4	8
2	328	13	55	104	93	35	16	9	3
3	157	5	22	33	56	26	8	2	5
4	140	2	12	37	36	28	15	8	2
5	45	1	3	8	13	8	6	1	5
6	22	-	1	2	7	7	-	5	-
7	4	-	-	1	2	1	-	-	-
8 und mehr	2	-	-	1	-	1	-	-	-

Nichtwohngebäude

Insgesamt	5.068	263	461	1.023	1.324	985	467	267	278
mit ... Personen									
1	1.486	201	261	407	320	168	62	40	27
2	1.204	42	104	307	362	220	90	40	39
3	892	12	41	173	272	197	93	63	41
4	869	4	35	93	242	246	123	54	72
5	382	4	8	26	92	111	61	39	41
6	141	-	6	15	25	29	19	20	27
7	54	-	1	2	7	4	12	9	19
8 und mehr	40	-	5	-	4	10	7	2	12

Eigenbenützung durch den Gebäudeeigentümer

Insgesamt	104.439	586	2.136	10.876	20.555	26.505	22.612	11.475	9.694
mit ... Personen									
1	18.407	430	1.152	4.153	4.786	3.750	2.412	998	726
2	27.799	97	564	3.860	6.953	7.183	5.267	2.249	1.626
3	22.422	38	226	1.609	4.468	6.359	5.325	2.544	1.853
4	22.364	16	117	949	3.215	6.582	5.987	3.030	2.468
5	8.377	5	56	219	849	1.886	2.405	1.527	1.430
6	3.212	-	15	66	201	525	835	698	872
7	1.236	-	2	16	55	152	279	290	442
8 und mehr	622	-	4	4	28	68	102	139	277

Eigenbenützung durch den Wohnungseigentümer

Insgesamt	15.310	413	1.412	3.286	5.736	2.978	937	321	227
mit ... Personen									
1	6.268	343	1.028	1.808	2.124	736	152	49	28
2	4.544	49	287	960	1.953	905	265	81	44
3	2.384	16	69	319	978	663	214	77	48
4	1.668	3	23	162	577	550	215	71	67
5	328	2	3	27	87	89	73	26	21
6	96	-	2	8	14	30	15	12	15
7	13	-	-	2	3	4	-	2	2
8 und mehr	9	-	-	-	-	1	3	3	2

Hauptmiete (auch Genossenschaftswohnung)

Insgesamt	74.902	5.648	11.605	22.111	24.245	8.318	2.073	536	366
mit ... Personen									
1	30.829	4.753	7.723	10.360	6.052	1.483	344	69	45
2	20.749	706	2.664	6.892	7.652	2.161	475	107	92
3	11.912	138	752	2.862	5.553	1.976	436	128	67
4	8.262	32	365	1.499	3.775	1.887	494	124	86
5	2.247	16	73	371	893	576	222	58	38
6	626	1	19	100	237	162	64	26	17
7	182	1	6	19	57	46	27	16	10
8 und mehr	95	1	3	8	26	27	11	8	11

Tabelle B10: Wohnungen (Hauptwohnsitze) nach Wohnraumanzahl, angegebener Personenanzahl, Wohngebäude, Rechtsgrund für die Wohnungsbenützung

In der Wohnung angegebene Personenanzahl	Wohnungen (Hauptwohnsitze)								
	Insgesamt	Wohnraumanzahl							
		1	2	3	4	5	6	7	8 oder mehr

Mietverhältnis befristet

Insgesamt	9.576	1.144	1.821	2.695	2.278	1.016	390	141	91
mit ... Personen									
1	4.008	926	1.124	1.155	536	172	68	18	9
2	2.250	156	419	746	614	209	58	23	25
3	1.450	49	158	409	485	225	79	29	16
4	1.187	10	95	270	411	247	102	36	16
5	456	3	19	84	160	106	51	19	14
6	159	-	3	23	54	44	20	9	6
7	44	-	2	7	11	8	9	4	3
8 und mehr	22	-	1	1	7	5	3	3	2

Mietverhältnis unbefristet

Insgesamt	65.326	4.504	9.784	19.416	21.967	7.302	1.683	395	275
mit ... Personen									
1	26.821	3.827	6.599	9.205	5.516	1.311	276	51	36
2	18.499	550	2.245	6.146	7.038	1.952	417	84	67
3	10.462	89	594	2.453	5.068	1.751	357	99	51
4	7.075	22	270	1.229	3.364	1.640	392	88	70
5	1.791	13	54	287	733	470	171	39	24
6	467	1	16	77	183	118	44	17	11
7	138	1	4	12	46	38	18	12	7
8 und mehr	73	1	2	7	19	22	8	5	9

Dienst- und Naturalwohnungen

Insgesamt	3.374	338	376	781	1.002	558	192	80	47
mit ... Personen									
1	1.423	261	252	386	301	149	38	21	15
2	889	61	76	222	297	157	50	13	13
3	477	9	17	91	209	94	35	21	1
4	409	3	25	65	141	108	42	14	11
5	127	2	4	12	41	40	19	7	2
6	38	1	1	5	12	8	7	4	-
7	7	-	-	-	1	2	-	-	4
8 und mehr	4	1	1	-	-	-	1	-	1

Sonstiges Rechtsverhältnis

Insgesamt	24.254	1.575	2.856	7.070	6.447	3.447	1.756	642	461
mit ... Personen									
1	11.407	1.303	1.917	3.615	2.445	1.172	624	180	151
2	7.025	186	654	2.237	2.020	1.032	563	209	124
3	2.897	42	177	718	1.011	559	226	91	73
4	2.084	24	76	364	747	492	226	92	63
5	593	10	13	103	179	131	84	45	28
6	169	5	10	27	38	39	18	19	13
7	53	3	7	5	4	13	10	5	6
8 und mehr	26	2	2	1	3	9	5	1	3

Tabelle B11: Wohnungen (Hauptwohnsitze) nach Wohnraumanzahl, Wohnräume pro Bewohner, Nutzfläche pro Bewohner, angegebener Personenanzahl, Eigentümer des Gebäudes

In der Wohnung angegebene Personenanzahl	Wohnungen (Hauptwohnsitze)											
	Insgesamt			Wohnraumanzahl								
				1 oder 2			3 bis 5			6 oder mehr		
	Wohnungen	Wohnräume pro Bewohner	Nutzfläche pro Bewohner in m ²	Wohnungen	Wohnräume pro Bewohner	Nutzfläche pro Bewohner in m ²	Wohnungen	Wohnräume pro Bewohner	Nutzfläche pro Bewohner in m ²	Wohnungen	Wohnräume pro Bewohner	Nutzfläche pro Bewohner in m ²
Insgesamt												
Insgesamt	222.279	1,8	38,7	26.945	1,2	32,0	143.915	1,7	37,1	51.419	2,1	43,3
mit ... Personen												
1	68.334	3,4	72,9	19.162	1,6	43,5	43.320	3,7	77,6	5.852	6,7	134,7
2	61.006	2,1	46,2	5.344	0,9	24,9	44.484	2,0	43,1	11.178	3,4	68,8
3	40.092	1,6	35,0	1.484	0,6	17,9	27.469	1,4	31,0	11.139	2,3	47,1
4	34.787	1,3	29,0	684	0,5	13,9	21.113	1,1	24,7	12.990	1,7	36,8
5	11.672	1,1	25,3	184	0,4	11,8	5.503	0,9	20,0	5.985	1,4	30,6
6	4.141	1,0	23,0	54	0,3	9,0	1.472	0,7	17,0	2.615	1,2	26,7
7	1.491	1,0	21,7	19	0,3	7,4	379	0,6	15,4	1.093	1,1	24,1
8 oder mehr	756	0,8	18,7	14	0,2	5,5	175	0,5	12,7	567	0,9	20,9
Privatperson/en												
Insgesamt	169.321	1,8	39,9	16.847	1,1	31,2	102.966	1,7	38,4	49.508	2,0	43,5
mit ... Personen												
1	47.776	3,6	78,2	11.862	1,6	42,9	30.335	3,8	81,4	5.579	6,7	135,5
2	45.280	2,2	49,5	3.261	0,9	25,0	31.305	2,0	45,3	10.714	3,4	69,3
3	31.220	1,7	37,3	1.017	0,6	17,9	19.496	1,4	32,7	10.707	2,3	47,5
4	28.861	1,4	30,6	498	0,5	14,0	15.832	1,1	26,0	12.531	1,7	37,1
5	10.269	1,2	26,3	138	0,4	12,1	4.332	0,9	20,9	5.799	1,4	30,8
6	3.794	1,1	23,7	44	0,3	8,9	1.194	0,7	17,7	2.556	1,2	26,8
7	1.415	1,0	22,0	18	0,3	7,5	325	0,6	15,9	1.072	1,1	24,2
8 oder mehr	706	0,8	19,2	9	0,2	4,7	147	0,5	13,2	550	0,9	21,0
Gebietskörperschaft												
Insgesamt	11.999	1,6	32,2	3.227	1,2	30,5	8.416	1,6	32,3	356	2,0	35,7
mit ... Personen												
1	5.065	2,6	55,0	2.294	1,6	41,1	2.737	3,4	65,7	34	6,7	134,5
2	3.630	1,7	34,2	680	0,9	23,2	2.866	1,8	36,1	84	3,2	57,3
3	1.727	1,2	25,1	157	0,6	16,6	1.492	1,3	25,4	78	2,2	37,3
4	1.132	1,0	20,4	70	0,5	12,5	964	1,0	20,0	98	1,6	29,7
5	305	0,8	16,7	19	0,4	10,2	243	0,8	16,2	43	1,3	22,7
6	100	0,7	14,7	5	0,3	8,7	82	0,7	14,1	13	1,1	21,1
7	20	0,6	12,4	-	-	-	17	0,6	12,1	3	0,9	14,2
8 oder mehr	20	0,5	9,9	2	0,2	5,2	15	0,5	10,0	3	0,8	12,5
Gemeinnützige Bauvereinigung												
Insgesamt	27.877	1,7	34,1	4.605	1,3	35,9	22.462	1,7	33,7	810	2,2	36,7
mit ... Personen												
1	10.556	3,0	62,3	3.377	1,7	47,0	7.056	3,5	68,9	123	6,3	100,6
2	8.377	1,8	36,8	941	0,9	25,8	7.211	1,9	37,7	225	3,2	52,7
3	4.934	1,3	27,0	201	0,6	18,5	4.543	1,3	27,1	190	2,1	35,0
4	3.160	1,1	21,3	66	0,5	14,7	2.909	1,0	21,1	185	1,6	27,7
5	673	0,9	17,3	17	0,4	11,3	591	0,8	16,9	65	1,3	22,1
6	137	0,7	14,8	3	0,3	10,2	120	0,7	14,4	14	1,1	19,9
7	29	0,7	13,6	-	-	-	24	0,6	12,9	5	0,9	17,0
8 oder mehr	11	0,6	11,0	-	-	-	8	0,5	9,7	3	0,8	14,6
Sonstige juristische Person												
Insgesamt	13.082	1,6	34,5	2.266	1,2	32,8	10.071	1,7	34,1	745	2,1	41,3
mit ... Personen												
1	4.937	3,0	63,4	1.629	1,6	43,7	3.192	3,5	71,0	116	6,6	132,0
2	3.719	1,8	38,5	462	0,9	25,3	3.102	1,9	39,0	155	3,4	67,9
3	2.211	1,4	27,9	109	0,6	18,0	1.938	1,3	27,4	164	2,2	40,8
4	1.634	1,1	22,6	50	0,5	13,5	1.408	1,0	21,6	176	1,7	33,2
5	425	0,9	19,5	10	0,4	11,4	337	0,8	17,7	78	1,3	28,5
6	110	0,8	16,9	2	0,3	10,1	76	0,7	14,6	32	1,1	22,7
7	27	0,8	16,8	1	0,3	5,7	13	0,6	12,3	13	1,1	22,2
8 oder mehr	19	0,6	15,9	3	0,2	7,9	5	0,5	13,3	11	0,8	19,1

Tabelle B12: Wohnungen (Hauptwohnsitze) nach Wohnraumanzahl, Wohnräume pro Bewohner, Nutzfläche pro Bewohner, Ausstattungskategorie, Wohngebäude

Ausstattungskategorie	Wohnungen (Hauptwohnsitze)											
	Insgesamt			Wohnraumanzahl								
				1 oder 2			3 bis 5			6 oder mehr		
	Wohnungen	Wohnräume pro Bewohner	Nutzfläche pro Bewohner in m ²	Wohnungen	Wohnräume pro Bewohner	Nutzfläche pro Bewohner in m ²	Wohnungen	Wohnräume pro Bewohner	Nutzfläche pro Bewohner in m ²	Wohnungen	Wohnräume pro Bewohner	Nutzfläche pro Bewohner in m ²
Insgesamt												
Insgesamt	222.279	1,8	38,7	26.945	1,2	32,0	143.915	1,7	37,1	51.419	2,1	43,3
Zentralheizung u. Ä., Bad oder Dusche, WC (A)	185.856	1,8	39,2	19.819	1,2	32,9	119.438	1,7	37,6	46.599	2,0	43,4
Bad oder Dusche, WC (B)	30.835	1,7	35,6	4.819	1,2	30,4	21.457	1,7	34,5	4.559	2,1	41,9
WC und Wasserentnahme in der Wohnung (C)	2.051	1,9	38,2	719	1,3	30,4	1.220	2,1	39,8	112	2,8	52,4
kein WC oder keine Wasserinstallation in der Wohnung (D)	3.537	1,6	31,5	1.588	1,1	25,8	1.800	1,8	33,6	149	2,2	40,2
Wohngebäude mit Sitz eines landw. Betriebes												
Insgesamt	21.923	1,6	35,9	1.598	1,0	27,4	10.959	1,5	34,2	9.366	1,7	37,8
Zentralheizung u. Ä., Bad oder Dusche, WC (A)	17.247	1,6	36,0	999	1,0	27,1	8.311	1,4	34,2	7.937	1,7	37,8
Bad oder Dusche, WC (B)	3.642	1,6	35,3	300	1,1	28,9	2.013	1,5	33,7	1.329	1,8	37,6
WC und Wasserentnahme in der Wohnung (C)	354	1,8	37,9	106	1,1	26,6	216	1,8	39,6	32	2,7	49,9
kein WC oder keine Wasserinstallation in der Wohnung (D)	680	1,7	33,2	193	1,1	27,1	419	1,7	34,2	68	2,0	36,5
Wohngebäude mit 1 oder 2 Wohnungen												
Insgesamt	108.669	1,9	41,6	5.256	1,2	32,0	65.518	1,7	39,5	37.895	2,1	45,2
Zentralheizung u. Ä., Bad oder Dusche, WC (A)	92.972	1,9	42,0	3.160	1,1	32,9	54.980	1,7	39,8	34.832	2,1	45,2
Bad oder Dusche, WC (B)	13.237	1,9	39,5	1.285	1,2	31,9	9.022	1,8	37,9	2.930	2,3	44,9
WC und Wasserentnahme in der Wohnung (C)	1.128	2,0	38,8	324	1,3	30,9	730	2,1	39,8	74	2,7	50,5
kein WC oder keine Wasserinstallation in der Wohnung (D)	1.332	1,7	33,3	487	1,1	26,9	786	1,9	34,7	59	2,4	46,2
Wohngebäude mit 3 bis 10 Wohnungen												
Insgesamt	49.410	1,7	34,6	9.309	1,2	31,9	37.946	1,7	34,5	2.155	2,3	42,7
Zentralheizung u. Ä., Bad oder Dusche, WC (A)	38.603	1,7	35,4	6.590	1,2	33,0	30.078	1,7	35,1	1.935	2,3	43,1
Bad oder Dusche, WC (B)	9.325	1,6	31,7	1.903	1,2	30,1	7.220	1,7	31,8	202	2,2	38,6
WC und Wasserentnahme in der Wohnung (C)	425	1,9	37,1	214	1,3	30,2	208	2,3	41,4	3	5,2	140,6
kein WC oder keine Wasserinstallation in der Wohnung (D)	1.057	1,5	29,2	602	1,1	25,5	440	1,8	32,2	15	2,3	37,0
Wohngebäude mit 11 oder mehr Wohnungen												
Insgesamt	35.840	1,7	35,9	9.600	1,2	33,5	25.366	1,7	36,3	874	2,3	41,2
Zentralheizung u. Ä., Bad oder Dusche, WC (A)	31.359	1,7	36,7	8.091	1,2	34,3	22.437	1,8	36,9	831	2,4	41,7
Bad oder Dusche, WC (B)	4.099	1,5	30,8	1.231	1,2	30,0	2.827	1,6	31,0	41	2,1	31,4
WC und Wasserentnahme in der Wohnung (C)	81	1,7	37,9	42	1,2	34,5	38	2,1	39,9	1	7,0	90,0
kein WC oder keine Wasserinstallation in der Wohnung (D)	301	1,2	24,7	236	1,0	23,9	64	1,4	26,7	1	1,2	18,3

Tabelle B12: Wohnungen (Hauptwohnsitze) nach Wohnraumanzahl, Wohnräume pro Bewohner, Nutzfläche pro Bewohner, Ausstattungskategorie, Wohngebäude

Ausstattungskategorie	Wohnungen (Hauptwohnsitze)											
	Insgesamt			Wohnraumanzahl								
				1 oder 2			3 bis 5			6 oder mehr		
	Wohnungen	Wohnräume pro Bewohner	Nutzfläche pro Bewohner in m ²	Wohnungen	Wohnräume pro Bewohner	Nutzfläche pro Bewohner in m ²	Wohnungen	Wohnräume pro Bewohner	Nutzfläche pro Bewohner in m ²	Wohnungen	Wohnräume pro Bewohner	Nutzfläche pro Bewohner in m ²

Wohngebäude mit zusätzlicher anderer Nutzung

Insgesamt	1.369	1,6	37,3	458	1,2	30,6	794	1,7	36,7	117	2,5	53,3
Zentralheizung u. Ä., Bad oder Dusche, WC ('A')	1.147	1,7	38,4	389	1,2	31,5	648	1,7	37,6	110	2,5	54,2
Bad oder Dusche, WC ('B')	141	1,5	33,2	30	1,0	25,5	104	1,5	34,2	7	2,5	40,0
WC und Wasserentnahme in der Wohnung ('C')	19	1,3	30,4	9	1,2	33,6	10	1,4	28,8	-	-	-
kein WC oder keine Wasserinstallation in der Wohnung ('D')	62	1,4	28,5	30	1,0	24,7	32	1,6	30,9	-	-	-

Nichtwohngebäude

Insgesamt	5.068	1,6	36,2	724	1,0	27,4	3.332	1,5	34,6	1.012	2,0	42,9
Zentralheizung u. Ä., Bad oder Dusche, WC ('A')	4.528	1,6	36,3	590	1,0	27,4	2.984	1,5	34,5	954	2,0	42,9
Bad oder Dusche, WC ('B')	391	1,6	34,8	70	0,9	26,5	271	1,6	34,6	50	2,2	41,7
WC und Wasserentnahme in der Wohnung ('C')	44	1,7	39,4	24	1,3	35,8	18	1,9	38,1	2	2,6	65,8
kein WC oder keine Wasserinstallation in der Wohnung ('D')	105	1,6	33,6	40	1,0	23,9	59	1,8	35,8	6	2,3	47,0

Tabelle B13a: Wohnungen (Hauptwohnsitze) und Nutzfläche nach Art des Wohngebäudes, Heizungsart, Energieträger

Brennstoff/ Energeträger	Wohnungen (Hauptwohnsitze)											
	Insgesamt		Wohngebäude ...								Nicht- wohngebäude	
			mit 1 oder 2 Wohnungen		mit 3 bis 10 Wohnungen		mit 11 oder mehr Wohnungen		Wohngebäude für Gemeinschaften			
	Woh- nungen	Nutz- fläche in 1000 m ²	Woh- nungen	Nutz- fläche in 1000 m ²	Woh- nungen	Nutz- fläche in 1000 m ²	Woh- nungen	Nutz- fläche in 1000 m ²	Woh- nungen	Nutz- fläche in 1000 m ²	Woh- nungen	Nutz- fläche in 1000 m ²
	Insgesamt											
Insgesamt	222.279	21.266,7	129.324	14.449,0	50.166	3.680,1	35.267	2.489,8	552	25,2	6.970	622,6
Heizöl	87.130	8.914,7	57.409	6.669,4	15.978	1.197,8	10.051	712,1	112	6,0	3.580	329,2
Holz	50.732	5.005,9	39.893	4.234,2	7.649	538,1	2.220	147,5	12	1,1	958	85,0
Hackschnitzel, Säge- späne, Pellets, Stroh	4.227	476,4	2.901	370,4	799	62,8	276	19,5	3	0,4	248	23,2
Kohle, Koks, Briketts	7.686	668,7	5.021	490,1	1.897	127,7	669	42,5	3	0,2	96	8,2
Elektrischer Strom	28.173	2.377,0	10.850	1.176,8	9.896	693,8	6.467	433,5	113	5,1	847	68,0
Gas	19.469	1.775,1	9.015	989,5	5.594	426,8	4.237	305,1	65	3,0	558	50,8
Alternative Wärme- bereitstellungssysteme	1.819	236,8	1.593	217,1	101	8,6	88	7,4	-	-	37	3,7
Sonstiger Brennstoff	1.838	153,3	557	62,0	803	58,0	402	27,5	3	0,2	73	5,6
Fernwärme	21.205	1.658,7	2.085	239,5	7.449	566,5	10.857	794,6	241	9,3	573	48,9
	Fernwärme											
Insgesamt	21.205	1.658,7	2.085	239,5	7.449	566,5	10.857	794,6	241	9,3	573	48,9
	Blockheizung											
Insgesamt	4.731	425,2	1.285	157,6	1.694	133,2	1.550	115,0	4	0,7	198	18,8
Heizöl	2.230	180,8	173	19,6	957	75,8	1.067	81,8	-	-	33	3,5
Holz	234	27,6	190	23,6	25	1,9	-	-	1	0,2	18	2,0
Hackschnitzel, Säge- späne, Pellets, Stroh	1.690	168,9	841	104,9	488	36,4	245	17,3	2	0,2	114	10,2
Kohle, Koks, Briketts	19	1,9	7	0,7	-	-	10	0,7	-	-	2	0,5
Gas	468	37,5	48	5,1	175	15,3	217	14,4	1	0,4	27	2,2
Alternative Wärme- bereitstellungssysteme	24	2,8	20	2,5	3	0,3	-	-	-	-	1	0,1
Sonstiger Brennstoff	66	5,7	6	1,1	46	3,5	11	0,8	-	-	3	0,3
	Hauszentralheizung											
Insgesamt	121.611	12.997,3	90.457	10.585,8	16.132	1.237,9	10.616	767,2	167	8,2	4.239	398,2
Heizöl	75.726	8.009,7	53.823	6.318,9	11.404	871,1	7.230	518,3	103	5,5	3.166	295,9
Holz	20.870	2.411,6	19.544	2.297,5	892	72,4	50	3,8	1	0,0	383	37,9
Hackschnitzel, Säge- späne, Pellets, Stroh	2.537	307,5	2.060	265,5	311	26,5	31	2,3	1	0,3	134	13,0
Kohle, Koks, Briketts	3.526	365,4	3.332	349,3	157	12,8	-	-	-	-	37	3,3
Elektrischer Strom	2.901	317,8	2.264	266,6	286	22,4	226	17,1	2	0,1	123	11,7
Gas	14.135	1.337,3	7.763	860,7	2.976	223,8	2.977	217,5	60	2,3	359	32,9
Alternative Wärme- bereitstellungssysteme	1.795	234,0	1.573	214,6	98	8,3	88	7,4	-	-	36	3,6
Sonstiger Brennstoff	121	14,1	98	12,7	8	0,6	14	0,8	-	-	1	0,1
	Wohnungszentralheizung (Etagenheizung)											
Insgesamt	39.013	3.373,0	15.792	1.674,9	14.104	1.049,4	7.727	538,5	119	5,6	1.271	104,6
Heizöl	4.413	403,6	2.009	216,7	1.523	121,5	638	45,2	8	0,4	235	19,7
Holz	5.593	538,4	3.954	411,8	1.164	89,3	325	24,5	1	0,1	149	12,8
Kohle, Koks, Briketts	1.054	89,3	498	47,2	440	33,6	104	7,5	-	-	12	1,0
Elektrischer Strom	22.266	1.865,5	7.828	842,3	8.242	592,5	5.440	374,3	103	4,7	653	51,7
Gas	4.128	350,3	1.093	113,1	2.019	160,5	858	62,1	4	0,3	154	14,2
Sonstiger Brennstoff	1.559	125,9	410	43,8	716	51,9	362	24,8	3	0,2	68	5,2
	Einzelöfen											
Insgesamt	35.719	2.812,4	19.705	1.791,3	10.787	693,1	4.517	274,6	21	1,4	689	52,0
Heizöl	4.761	320,6	1.404	114,2	2.094	129,3	1.116	66,8	1	0,1	146	10,2
Holz	24.035	2.028,3	16.205	1.501,4	5.568	374,5	1.845	119,2	9	0,8	408	32,3
Kohle, Koks, Briketts	3.087	212,0	1.184	92,8	1.300	81,3	555	34,4	3	0,2	45	3,4
Elektrischer Strom	3.006	193,7	758	67,9	1.368	78,9	801	42,0	8	0,3	71	4,7
Gas	738	50,1	111	10,5	424	27,1	185	11,0	-	-	18	1,5
Sonstiger Brennstoff	92	7,6	43	4,4	33	2,0	15	1,2	-	-	1	0,0

Tabelle B13b: Wohnungen (Hauptwohnsitze) und Nutzfläche nach Art des (Wohn-)Gebäudes, Heizungsart, Bauperiode

Bauperiode (rekonstruiert)	Wohnungen (Hauptwohnsitze)											
	Insgesamt		Wohngebäude								Nicht- wohngebäude	
			mit 1 oder 2 Wohnungen		mit 3 bis 10 Wohnungen		mit 11 oder mehr Wohnungen		für Gemeinschaften			
	Woh- nungen	Nutzfläche in 1000 m ²	Woh- nungen	Nutz- fläche in 1000 m ²	Woh- nungen	Nutz- fläche in 1000 m ²	Woh- nungen	Nutz- fläche in 1000 m ²	Woh- nungen	Nutz- fläche in 1000 m ²	Woh- nungen	Nutz- fläche in 1000 m ²
	Insgesamt											
Insgesamt	222.279	21.266,7	129.324	14.449,0	50.166	3.680,1	35.267	2.489,8	552	25,2	6.970	622,6
Vor 1919	25.216	2.526,0	16.507	1.854,4	5.798	435,3	1.090	65,2	25	2,0	1.796	169,1
1919 bis 1944	16.274	1.370,0	9.304	907,9	5.563	362,8	887	56,5	4	0,4	516	42,5
1945 bis 1960	34.211	2.996,9	22.156	2.192,4	8.261	547,9	2.750	167,7	17	1,2	1.027	87,7
1961 bis 1980	77.728	7.234,7	43.991	4.781,5	13.311	993,9	17.759	1.236,2	316	12,5	2.351	210,6
1981 bis 1990	33.751	3.525,1	20.081	2.451,5	6.526	520,6	6.247	478,6	157	7,2	740	67,2
1991 oder später bzw. nicht rekon- struierbar	35.099	3.614,0	17.285	2.261,4	10.707	819,5	6.534	485,7	33	1,9	540	45,5
	Fernwärme											
Insgesamt	21.205	1.658,7	2.085	239,5	7.449	566,5	10.857	794,6	241	9,3	573	48,9
Vor 1919	1.270	108,9	283	32,6	497	39,6	265	15,7	5	0,2	220	20,8
1919 bis 1944	1.082	81,4	194	19,6	719	49,1	144	10,3	-	-	25	2,4
1945 bis 1960	1.683	129,2	326	34,5	808	56,2	482	33,4	-	-	67	5,1
1961 bis 1980	6.937	508,3	462	48,9	1.486	112,2	4.618	327,6	217	8,0	154	11,6
1981 bis 1990	3.266	277,3	405	50,5	788	66,4	2.016	155,6	1	0,1	56	4,7
1991 oder später bzw. nicht rekon- struierbar	6.967	553,6	415	53,6	3.151	243,0	3.332	251,9	18	0,9	51	4,2
	Blockheizung											
Insgesamt	4.731	425,2	1.285	157,6	1694	133,2	1.550	115,0	4	0,7	198	18,8
Vor 1919	448	51,8	257	35,1	107	8,1	26	1,6	-	-	58	6,9
1919 bis 1944	203	17,7	69	7,4	93	6,3	34	3,1	-	-	7	0,8
1945 bis 1960	396	34,5	209	21,8	82	5,7	77	4,9	1	0,2	27	1,9
1961 bis 1980	1.647	140,7	353	41,3	487	38,4	748	55,6	-	-	59	5,5
1981 bis 1990	900	82,4	180	23,3	317	27,1	387	30,1	3	0,6	13	1,3
1991 oder später bzw. nicht rekon- struierbar	1.137	98,2	217	28,6	608	47,5	278	19,7	-	-	34	2,5
	Hauszentralheizung											
Insgesamt	121.611	12.997,3	90.457	10.585,8	16.132	1.237,9	10.616	767,2	167	8,2	4.239	398,2
Vor 1919	11.329	1.296,8	8.485	1.055,1	1.742	140,4	198	12,1	9	0,9	895	88,4
1919 bis 1944	6.194	628,7	4.905	530,6	862	63,7	158	10,4	-	-	269	23,9
1945 bis 1960	16.864	1.678,4	14.138	1.472,3	1.817	133,3	291	17,9	7	0,4	611	54,6
1961 bis 1980	46.100	4.678,9	33.160	3.691,9	4.948	380,9	6.258	447,8	66	3,0	1.668	155,2
1981 bis 1990	19.365	2.225,1	15.391	1.905,1	1.782	142,9	1.629	126,8	73	3,1	490	47,3
1991 oder später bzw. nicht rekon- struierbar	21.759	2.489,4	14.378	1.930,8	4.981	376,6	2.082	152,4	12	0,9	306	28,8
	Wohnungszentralheizung (Etagenheizung)											
Insgesamt	16.633	1.547,0	8.530	891,3	4.736	384,0	2.957	234,9	2	0,3	408	36,5
Vor 1919	1.240	112,3	1.003	93,2	131	10,7	48	3,0	-	-	58	5,4
1919 bis 1944	1.391	121,2	918	86,1	406	29,9	32	1,9	-	-	35	3,2
1945 bis 1960	2.054	185,5	1.580	151,2	288	19,7	119	8,2	1	0,2	66	6,2
1961 bis 1980	4.426	426,0	2.845	308,3	613	44,2	827	60,9	1	0,0	140	12,5
1981 bis 1990	3.049	292,9	1.122	130,1	798	67,8	1.070	89,7	-	-	59	5,2
1991 oder später bzw. nicht rekon- struierbar	4.473	409,1	1.062	122,4	2.500	211,6	861	71,1	-	-	50	3,9
	Einzelofen											
Insgesamt	35.719	2.812,4	19.705	1.791,3	10.787	693,1	4.517	274,6	21	1,4	689	52,0
Vor 1919	7.716	651,8	5.301	496,3	1.859	118,5	297	16,9	4	0,3	255	19,9
1919 bis 1944	5.290	366,5	2.642	209,7	2.220	131,3	320	17,5	4	0,4	104	7,7
1945 bis 1960	8.487	613,1	4.578	386,3	2.773	163,8	1.013	53,9	3	0,3	120	8,8
1961 bis 1980	9.776	762,3	4.556	420,9	2.694	182,4	2.388	148,8	1	0,0	137	10,2
1981 bis 1990	3.006	286,7	1.645	181,7	929	72,6	382	29,0	9	0,5	41	2,9
1991 oder später bzw. nicht rekon- struierbar	1.444	132,0	983	96,3	312	24,6	117	8,5	-	-	32	2,5

Tabelle B13c: Wohnungen (Hauptwohnsitze) und Nutzfläche nach Art des (Wohn-)Gebäudes, Brennstoff/Energieträger, Bauperiode

Bauperiode (rekonstruiert)	Wohnungen (Hauptwohnsitze)											
	Insgesamt		Wohngebäude								Nicht- wohngebäude	
			mit 1 oder 2 Wohnungen		mit 3 bis 10 Wohnungen		mit 11 oder mehr Wohnungen		für Gemeinschaften			
	Woh- nungen	Nutz- fläche in 1000 m ²	Woh- nungen	Nutz- fläche in 1000 m ²	Woh- nungen	Nutz- fläche in 1000 m ²	Woh- nungen	Nutz- fläche in 1000 m ²	Woh- nungen	Nutz- fläche in 1000 m ²	Woh- nungen	Nutz- fläche in 1000 m ²
	Insgesamt											
Insgesamt	222.279	21.266,7	129.324	14.449,0	50.166	3.680,1	35.267	2.489,8	552	25,2	6.970	622,6
Vor 1919	25.216	2.526,0	16.507	1.854,4	5.798	435,3	1.090	65,2	25	2,0	1.796	169,1
1919 bis 1944	16.274	1.370,0	9.304	907,9	5.563	362,8	887	56,5	4	0,4	516	42,5
1945 bis 1960	34.211	2.996,9	22.156	2.192,4	8.261	547,9	2.750	167,7	17	1,2	1.027	87,7
1961 bis 1980	77.728	7.234,7	43.991	4.781,5	13.311	993,9	17.759	1.236,2	316	12,5	2.351	210,6
1981 bis 1990	33.751	3.525,1	20.081	2.451,5	6.526	520,6	6.247	478,6	157	7,2	740	67,2
1991 oder später bzw. nicht rekon- struierbar	35.099	3.614,0	17.285	2.261,4	10.707	819,5	6.534	485,7	33	1,9	540	45,5
	Fernwärme, Blockheizung											
Insgesamt	25.936	2.083,9	3.370	397,1	9.143	699,6	12.407	909,5	245	10,0	771	67,7
Vor 1919	1.718	160,7	540	67,7	604	47,7	291	17,4	5	0,2	278	27,7
1919 bis 1944	1.285	99,1	263	27,0	812	55,4	178	13,4	-	-	32	3,2
1945 bis 1960	2.079	163,7	535	56,3	890	61,9	559	38,3	1	0,2	94	7,0
1961 bis 1980	8.584	649,0	815	90,2	1.973	150,6	5.366	383,1	217	8,0	213	17,1
1981 bis 1990	4.166	359,6	585	73,8	1.105	93,5	2.403	185,7	4	0,7	69	6,0
1991 oder später bzw. nicht rekon- struierbar	8.104	651,9	632	82,1	3.759	290,6	3.610	271,6	18	0,9	85	6,6
	Holz											
Insgesamt	50.498	4.978,3	39.703	4.210,7	7.624	536,2	2.220	147,5	11	0,9	940	82,9
Vor 1919	11.653	1.205,8	9.709	1.064,5	1.481	104,8	153	9,5	5	0,3	305	26,8
1919 bis 1944	4.853	407,3	3.515	322,7	1.105	68,6	138	8,6	2	0,1	93	7,4
1945 bis 1960	9.416	841,5	7.359	710,6	1.586	100,6	327	18,2	1	0,2	143	11,8
1961 bis 1980	14.188	1.388,1	11.019	1.162,4	1.848	132,9	1.087	70,8	1	0,1	233	21,9
1981 bis 1990	6.760	737,1	5.107	602,5	1.152	92,8	390	31,1	2	0,2	109	10,5
1991 oder später bzw. nicht rekon- struierbar	3.628	398,5	2.994	348,1	452	36,6	125	9,3	-	-	57	4,5
	Kohle, Koks, Briketts											
Insgesamt	7.667	666,8	5.014	489,4	1.897	127,7	659	41,8	3	0,2	94	7,7
Vor 1919	907	78,0	567	53,3	269	19,0	32	2,2	-	-	39	3,4
1919 bis 1944	981	71,1	508	41,8	424	26,1	36	2,1	2	0,2	11	0,9
1945 bis 1960	1.855	146,3	1.187	105,7	481	29,8	164	9,1	1	0,0	22	1,7
1961 bis 1980	2.647	233,3	1.737	171,1	529	37,5	368	23,7	-	-	13	1,0
1981 bis 1990	1.005	110,3	794	93,4	157	12,7	47	3,8	-	-	7	0,5
1991 oder später bzw. nicht rekon- struierbar	272	27,8	221	24,0	37	2,7	12	0,9	-	-	2	0,2
	Elektrischer Strom											
Insgesamt	28.173	2.377,0	10.850	1.176,8	9.896	693,8	6.467	433,5	113	5,1	847	68,0
Vor 1919	2.122	175,4	806	85,8	875	58,7	196	10,4	6	0,6	239	20,0
1919 bis 1944	2.276	166,7	929	85,4	1.057	64,5	212	11,7	-	-	78	5,1
1945 bis 1960	4.667	347,1	1.853	175,4	2.004	123,1	695	39,5	8	0,5	107	8,7
1961 bis 1980	10.625	913,4	4.314	472,1	2.757	201,5	3.261	217,0	22	0,7	271	22,1
1981 bis 1990	6.190	567,8	2.114	260,0	2.221	172,2	1.680	124,5	77	3,2	98	7,8
1991 oder später bzw. nicht rekon- struierbar	2.293	206,7	834	98,1	982	73,9	423	30,4	-	-	54	4,3

Tabelle B13c: Wohnungen (Hauptwohnsitze) und Nutzfläche nach Art des (Wohn-)Gebäudes, Brennstoff/Energieträger, Bauperiode

Bauperiode (rekonstruiert)	Wohnungen (Hauptwohnsitze)											
	Insgesamt		Wohngebäude								Nicht- wohngebäude	
			mit 1 oder 2 Wohnungen		mit 3 bis 10 Wohnungen		mit 11 oder mehr Wohnungen		für Gemeinschaften			
	Woh- nungen	Nutz- fläche in 1000 m ²	Woh- nungen	Nutz- fläche in 1000 m ²	Woh- nungen	Nutz- fläche in 1000 m ²	Woh- nungen	Nutz- fläche in 1000 m ²	Woh- nungen	Nutz- fläche in 1000 m ²	Woh- nungen	Nutz- fläche in 1000 m ²
Heizöl, Ofenöl												
Insgesamt	84.900	8.733,9	57.236	6.649,8	15.021	1.122,0	8.984	630,3	112	6,0	3.547	325,8
Vor 1919	6.160	630,5	3.545	421,9	1.608	121,6	291	17,1	8	0,8	708	69,1
1919 bis 1944	4.671	433,6	2.991	315,3	1.277	88,0	156	9,5	-	-	247	20,7
1945 bis 1960	12.011	1.134,2	8.830	906,8	2.180	152,4	442	25,2	5	0,2	554	49,5
1961 bis 1980	34.722	3.395,7	22.226	2.460,8	5.093	387,2	5.904	413,6	67	3,2	1.432	131,0
1981 bis 1990	12.995	1.462,9	9.700	1.201,3	1.547	121,3	1.349	104,3	18	1,0	381	35,0
1991 oder später bzw. nicht rekon- struierbar	14.341	1.677,1	9.944	1.343,7	3.316	251,5	842	60,7	14	0,7	225	20,5
Stadt-, Erdgas												
Insgesamt	19.001	1.737,7	8.967	984,3	5.419	411,5	4.020	290,7	64	2,6	531	48,6
Vor 1919	1.852	178,5	764	84,0	807	69,6	110	7,7	1	0,1	170	17,1
1919 bis 1944	1.878	158,1	892	90,7	786	53,3	158	10,5	-	-	42	3,6
1945 bis 1960	3.450	293,8	1.947	187,4	905	65,2	518	34,4	1	0,1	79	6,8
1961 bis 1980	5.190	473,2	2.747	290,9	796	60,1	1.521	111,2	6	0,3	120	10,7
1981 bis 1990	1.579	167,2	1.082	129,6	163	14,2	229	16,9	56	2,1	49	4,4
1991 oder später bzw. nicht rekon- struierbar	5.052	466,9	1.535	201,9	1.962	149,1	1.484	109,9	-	-	71	6,0
Hackschnitzel, Sägespäne (Hauszentralheizung)												
Insgesamt	2.537	307,5	2.060	265,5	311	26,5	31	2,3	1	0,3	134	13,0
Vor 1919	542	70,2	435	59,9	68	6,8	4	0,2	-	-	35	3,3
1919 bis 1944	152	18,9	114	15,5	25	1,9	5	0,5	-	-	8	1,1
1945 bis 1960	289	32,7	241	28,8	22	1,8	11	0,8	-	-	15	1,2
1961 bis 1980	757	88,3	660	79,5	58	5,1	-	-	-	-	39	3,8
1981 bis 1990	346	44,2	317	41,0	18	1,7	-	-	-	-	11	1,4
1991 oder später bzw. nicht rekon- struierbar	451	53,2	293	40,8	120	9,2	11	0,8	1	0,3	26	2,1
Sonstiger Brennstoff (inkl. alternative Wärmebereitstellung)												
Insgesamt	3.567	381,6	2.124	275,5	855	62,8	479	34,2	3	0,2	106	8,9
Vor 1919	262	27,0	141	17,3	86	7,2	13	0,8	-	-	22	1,7
1919 bis 1944	178	15,4	92	9,5	77	5,0	4	0,3	-	-	5	0,5
1945 bis 1960	444	37,7	204	21,4	193	13,2	34	2,1	-	-	13	1,0
1961 bis 1980	1.015	93,6	473	54,5	257	19,2	252	16,8	3	0,2	30	2,9
1981 bis 1990	710	76,0	382	50,0	163	12,2	149	12,3	-	-	16	1,5
1991 oder später bzw. nicht rekon- struierbar	958	131,9	832	122,8	79	6,0	27	2,0	-	-	20	1,2



ANHANG

Anhang Übersicht 1: Anteil der von den Wohnungseigentümern genutzten Eigentumswohnungen

Politischer Bezirk	Geschoßwohnbauten *)		
	Gesamtzahl der auf Gebäudeblatt angegebenen Eigentums- wohnungen	Eigenbenützung durch Wohnungseigentümer	Verhältnis der vom Wohnungseigentümer genutzten Eigentumswohnungen zur Gesamtzahl
KÄRNTEN	26.834	18.670	69,6
Klagenfurt(Stadt) <201>	13.144	8.854	67,4
Villach(Stadt) <202>	3.840	2.524	65,7
Feldkirchen <210>	1.347	1.134	84,2
Hermagor <203>	569	171	30,1
Klagenfurt Land <204>	1.191	957	80,4
Sankt Veit an der Glan <205>	1.301	937	72,0
Spittal an der Drau <206>	2.430	1.881	77,4
Villach Land <207>	1.436	1.149	80,0
Völkermarkt <208>	343	190	55,4
Wolfsberg <209>	1.233	873	70,8

*) Wohngebäude mit mehr als 2 Wohnungen (ohne Wohngebäude für Gemeinschaften)

Anhang Übersicht 2: Personen in Einrichtungen/Anstaltshaushalten, Wohnungen¹⁾ in Einrichtungen/Anstaltshaushalten, Nutzfläche dieser Wohnungen

Einrichtungen/Anstaltshaushalte	Personen (Volkszählung)	Einrichtungen, Anstalten (GWZ)		
		Bewohner von Wohnungen	erfasste Wohnungen ¹⁾	Nutzfläche dieser Wohnungen
Insgesamt	4.318	462	282	14,6
Internat, Schülerheim	54	0	0	0,0
Studentenheim	52	21	17	0,4
Heim für Berufstätige in Ausbildung	10	2	2	0,0
Heil-, Pflegeanstalt	932	32	6	1,4
Pensionisten-, Altersheim	2.290	247	227	8,6
Einrichtung für Behinderte	280	52	7	1,0
Sozialpäd.Einrichtung für Kinder/Jugendl.	67	1	1	0,2
Einrichtung für Kinder/Jugendl.ohne Eltern	80	62	12	1,6
Kloster oder ähnliche Einrichtung	190	17	5	0,4
Kaserne	1	0	0	0,0
Justizanstalt	91	0	0	0,0
Flüchtlingslager	76	0	0	0,0
private Einrichtung für Flüchtlinge	95	18	2	0,6
sonstige Einrichtung/Anstalt	20	0	0	0,0
Einrichtung für sozial Bedürftige/Wohnungslose	80	10	3	0,3

1) Untererfassung wird vermutet.

Anhang Übersicht 3: Zur Gänze als Arbeitsstätte genützte Wohnungen¹⁾, Nutzfläche, Rechtsgrund

Rechtsgrund 2001	Wohnungen	Nutzflächen in 1000 m ²
Insgesamt	357	32,1
Eigenbenützung durch den Gebäudeeigentümer	62	5,5
Eigenbenützung durch den Wohnungseigentümer	90	7,8
Hauptmiete (auch Genossenschaftswohnung)		
Mietverhältnis befristet	57	5,3
Mietverhältnis unbefristet	111	10,3
Dienst- oder Naturalwohnung	11	0,9
Sonstiges Rechtsverhältnis	26	2,2

1) Untererfassung wird vermutet.

Liste der Gemeinden

(Systematische Version)

201	Klagenfurt (Stadt)	20520	Möbling	20712	Fresach
202	Villach (Stadt)	20523	Sankt Georgen am Längsee	20713	Hohenthurn
203	Hermagor	20527	Sankt Veit an der Glan	20719	Nötsch im Gailtal
20302	Dellach	20530	Straßburg	20720	Paternion
20305	Hermagor-Pressegger See	20531	Weitensfeld im Gurktal	20721	Rosegg
20306	Kirchbach	20534	Frauenstein	20722	Sankt Jakob im Rosental
20307	Kötschach-Mauthen	206	Spittal an der Drau	20723	Stockenboi
20316	Sankt Stefan im Gailtal	20601	Bad Kleinkirchheim	20724	Treffen am Ossiacher See
20320	Gitschtal	20602	Baldramsdorf	20725	Velden am Wörther See
20321	Lesachtal	20603	Berg im Drautal	20726	Weißenstein
204	Klagenfurt Land	20604	Dellach im Drautal	20727	Wernberg
20402	Ebenthal in Kärnten	20605	Großkirchheim	208	Völkermarkt
20403	Feistritz im Rosental	20607	Flattach	20801	Bleiburg
20405	Ferlach	20608	Gmünd in Kärnten	20802	Diex
20409	Grafenstein	20609	Greifenburg	20803	Eberndorf
20412	Keutschach am See	20610	Heiligenblut	20804	Eisenkappel-Vellach
20414	Köttmannsdorf	20611	Irschen	20805	Feistritz ob Bleiburg
20415	Krumpendorf am Wörther See	20613	Kleblach-Lind	20806	Gallizien
20416	Ludmannsdorf	20616	Lendorf	20807	Globasnitz
20417	Maria Rain	20618	Mallnitz	20808	Griffen
20418	Maria Saal	20619	Malta	20810	Neuhaus
20419	Maria Wörth	20620	Millstatt	20812	Ruden
20421	Moosburg	20622	Mörtschach	20813	Sankt Kanzian am Klopeiner See
20425	Poggersdorf	20624	Mühdorf	20815	Sittersdorf
20424	Pörtschach am Wörther See	20625	Oberdrauburg	20817	Völkermarkt
20428	Sankt Margareten im Rosental	20627	Obervellach	209	Wolfsberg
20432	Schiefling am See	20630	Radenthein	20901	Bad Sankt Leonhard im Lavanttal
20435	Techelsberg am Wörther See	20631	Rangersdorf	20905	Frantschach-Sankt Gertraud
20441	Zell	20632	Rennweg am Katschberg	20909	Lavamünd
20442	Magdalensberg	20633	Sachsenburg	20911	Preitenegg
205	St. Veit an der Glan	20634	Seeboden	20912	Reichenfels
20501	Althofen	20635	Spittal an der Drau	20913	Sankt Andrä
20502	Brückl	20636	Stall	20914	Sankt Georgen im Lavanttal
20503	Deutsch-Griffen	20637	Steinfeld	20918	Sankt Paul im Lavanttal
20504	Eberstein	20638	Trebesing	20923	Wolfsberg
20505	Friesach	20639	Weißensee	210	Feldkirchen
20506	Glödnitz	20640	Winklern	21001	Albeck
20508	Gurk	20642	Krems in Kärnten	21002	Feldkirchen in Kärnten
20509	Guttaring	20643	Lurnfeld	21003	Glanegg
20511	Hüttenberg	20644	Reißeck	21004	Gnesau
20512	Kappel am Krappfeld	207	Villach Land	21005	Himmelberg
20513	Klein Sankt Paul	20701	Afritz am See	21006	Ossiach
20515	Liebenfels	20702	Arnoldstein	21007	Reichenau
20518	Metnitz	20703	Arriach	21008	Sankt Urban
20519	Micheldorf	20705	Bad Bleiberg	21009	Steindorf am Ossiacher See
		20707	Feistritz an der Gail	21010	Steuerberg
		20708	Feld am See		
		20710	Ferndorf		
		20711	Finkenstein am Faaker See		

KARTE DER GEMEINDEGRENZEN KÄRNTEN

Gebietsstand vom 1.1.2001

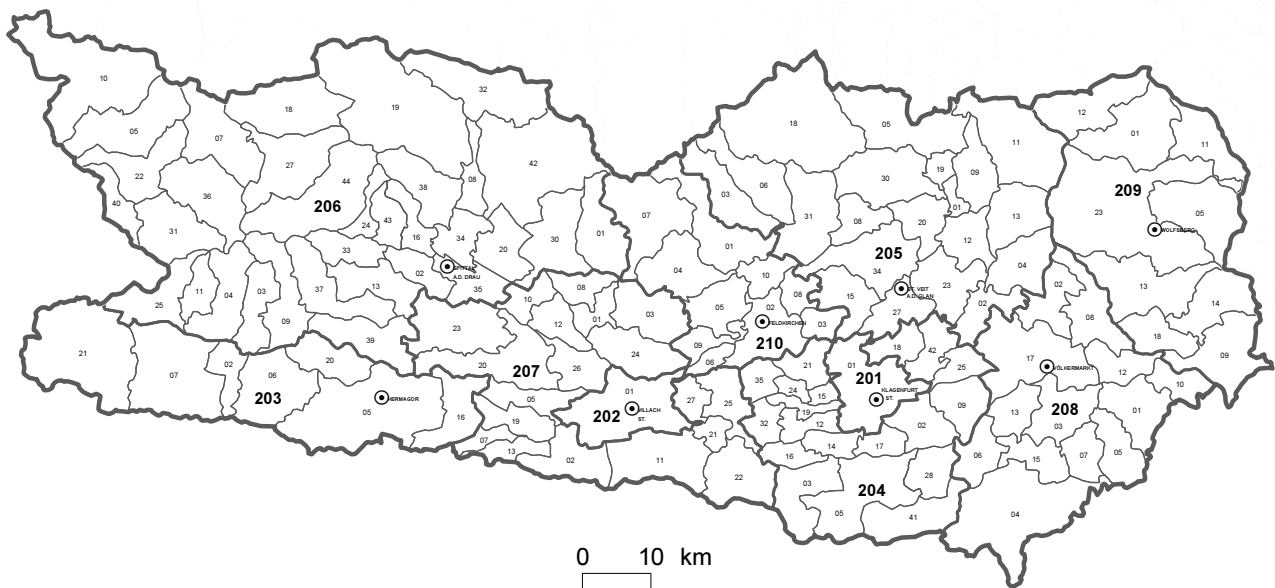

- Grenzen der Bundesländer
- Grenzen der Politischen Bezirke
- Grenzen der Gemeinden
- ⊙ Sitz der Bezirksverwaltungsbehörde (Bezirkshauptmannschaft)

Kennziffern: 1. Stelle: Bundesland
204₂₄ 2. u. 3. Stelle: Politischer Bezirk (Statutarstadt)
 4. u. 5. Stelle: Gemeinde

Herausgeber: STATISTIK AUSTRIA

Verwaltungseinheiten

Politische Bezirke

Feldkirchen <210>
Hermagor <203>
Klagenfurt Land <204>
Klagenfurt (Stadt) <201>
Sankt Veit an der Glan <205>

Spittal an der Drau <206>
Villach Land <207>
Villach (Stadt) <202>
Völkermarkt <208>
Wolfsberg <209>

Gemeinden

A

Afritz am See <20701>
Albeck <21001>
Althofen <20501>
Arnoldstein <20702>
Arriach <20703>

Glödnitz <20506>
Gmünd in Kärnten <20608>
Gnesau <21004>
Grafenstein <20409>
Greifenburg <20609>
Griffen <20808>
Großkirchheim <20605>
Gurk <20508>
Guttaring <20509>

B

Bad Bleiberg <20705>
Bad Kleinkirchheim <20601>
Bad Sankt Leonhard im Lavanttal <20901>
Baldramsdorf <20602>
Berg im Drautal <20603>
Bleiburg <20801>
Brückl <20502>

H

Heiligenblut <20610>
Hermagor-Pressegger See <20305>
Himmelberg <21005>
Hohenthurn <20713>
Hüttenberg <20511>

D

Dellach <20302>
Dellach im Drautal <20604>
Deutsch-Griffen <20503>
Diex <20802>

I

Irschen <20611>

E

Ebenthal in Kärnten <20402>
Eberndorf <20803>
Eberstein <20504>
Eisenkappel-Vellach <20804>

K

Kappel am Krappfeld <20512>
Keutschach am See <20412>
Kirchbach <20306>
Klagenfurt <20101>
Kleblach-Lind <20613>
Klein Sankt Paul <20513>
Kötschach-Mauthen <20307>
Köttmannsdorf <20414>
Krems in Kärnten <20642>
Krumpendorf am Wörther See <20415>

F

Feistritz an der Gail <20707>
Feistritz im Rosental <20403>
Feistritz ob Bleiburg <20805>
Feld am See <20708>
Feldkirchen in Kärnten <21002>
Ferlach <20405>
Ferndorf <20710>
Finkenstein am Faaker See <20711>
Flattach <20607>
Frantschach-Sankt Gertraud <20905>
Frauenstein <20534>
Fresach <20712>
Friesach <20505>

L

Lavamünd <20909>
Lendorf <20616>
Lesachtal <20321>
Liebenfels <20515>
Ludmannsdorf <20416>
Lurnfeld <20643>

G

Gallizien <20806>
Gitschtal <20320>
Glanegg <21003>
Globasnitz <20807>

M

Magdalensberg <20442>
Mallnitz <20618>
Malta <20619>
Maria Rain <20417>
Maria Saal <20418>
Maria Wörth <20419>
Metnitz <20518>
Micheldorf <20519>
Millstatt <20620>

Möbling <20520>
Moosburg <20421>
Mörtschach <20622>
Mühldorf <20624>

N

Neuhaus <20810>
Nötsch im Gailtal <20719>

O

Oberdrauburg <20625>
Obervellach <20627>
Ossiach <21006>

P

Paternion <20720>
Poggersdorf <20425>
Pörtschach am Wörther See <20424>
Preitenegg <20911>

R

Radenthein <20630>
Rangersdorf <20631>
Reichenau <21007>
Reichenfels <20912>
Reißeck <20644>
Rennweg am Katschberg <20632>
Rosegg <20721>
Ruden <20812>

S

Sachsenburg <20633>
Sankt Andrä <20913>
Sankt Georgen am Längsee <20523>
Sankt Georgen im Lavanttal <20914>
Sankt Jakob im Rosental <20722>

Sankt Kanzian am Klopeiner See <20813>
Sankt Margareten im Rosental <20428>
Sankt Paul im Lavanttal <20918>
Sankt Stefan im Gailtal <20316>
Sankt Urban <21008>
Sankt Veit an der Glan <20527>
Schiefling am See <20432>
Seeboden <20634>
Sittersdorf <20815>
Spittal an der Drau <20635>
Stall <20636>
Steindorf am Ossiacher See <21009>
Steinfeld <20637>
Steuerberg <21010>
Stockenboi <20723>
Straßburg <20530>

T

Techelsberg am Wörther See <20435>
Trebesing <20638>
Treffen am Ossiacher See <20724>

V

Velden am Wörther See <20725>
Villach <20201>
Völkermarkt <20817>

W

Weißensee <20639>
Weissenstein <20726>
Weitensfeld im Gurktal <20531>
Wernberg <20727>
Winklern <20640>

Z

Zell <20441>

Publikationen der Großzählung 2001

Artikelnummer	Bezeichnung	Preis in €
<u>Volkszählung 2001</u>		
18-2000-01	Rohdaten nach Gemeinden (Schnellbericht)	25,43
20-1510-01	Wohnbevölkerung nach Gemeinden (mit der Bevölkerungsentwicklung seit 1869)	30,-
18-2010-01	Lebensunterhalt (Schnellbericht)	15,-
Länderhefte Phase I		
20-1300-01	Hauptergebnisse I – Österreich	28,-
20-1310-01	Hauptergebnisse I – Burgenland	29,-
20-1320-01	Hauptergebnisse I – Kärnten	29,-
20-1330-01	Hauptergebnisse I – Niederösterreich	33,-
20-1340-01	Hauptergebnisse I – Oberösterreich	33,-
20-1350-01	Hauptergebnisse I – Salzburg	29,-
20-1360-01	Hauptergebnisse I – Steiermark	33,-
20-1370-01	Hauptergebnisse I – Tirol	29,-
20-1380-01	Hauptergebnisse I – Vorarlberg	28,-
20-1390-01	Hauptergebnisse I – Wien	28,-
20-1305-01	Hauptergebnisse I – Paketpreis	240,-
Länderhefte Phase II		
20-1400-01	Hauptergebnisse II – Österreich	33,-
20-1410-01	Hauptergebnisse II – Burgenland	33,-
20-1420-01	Hauptergebnisse II – Kärnten	35,-
20-1430-01	Hauptergebnisse II – Niederösterreich	40,-
20-1440-01	Hauptergebnisse II – Oberösterreich	40,-
20-1450-01	Hauptergebnisse II – Salzburg	35,-
20-1460-01	Hauptergebnisse II – Steiermark	40,-
20-1470-01	Hauptergebnisse II – Tirol	36,-
20-1480-01	Hauptergebnisse II – Vorarlberg	35,-
20-1490-01	Hauptergebnisse II – Wien	36,-
20-1405-01	Hauptergebnisse II – Paketpreis	290,-
Thematische Hefte		
20-1520-01	Erwerbsspendler	65,-
20-1525-01	Erwerbspersonen nach beruflichen und wirtschaftlichen Merkmalen	47,-
20-1530-01	Bildungsstand der Bevölkerung	47,-
20-1545-01	Schüler und Studenten	35,-
20-1540-01	Haushalte und Familien	36,-
20-1555-01	Textband	51,-
Arbeitsbehelfe		
	Volkszählung 1991 – 2001: Gemeindeänderungsverzeichnis	
	Volkszählung 2001: Benutzerhandbuch	
	Volkszählung 2001: Bildungsschlüssel	

Artikelnummer	Bezeichnung	Preis in €
---------------	-------------	------------

Gebäude- und Wohnungszählung 2001

Länderhefte

20-1010-01	Hauptergebnisse – Burgenland	29,-
20-1020-01	Hauptergebnisse – Kärnten	29,-
20-1030-01	Hauptergebnisse – Niederösterreich	33,-
20-1040-01	Hauptergebnisse – Oberösterreich	33,-
20-1050-01	Hauptergebnisse – Salzburg	29,-
20-1060-01	Hauptergebnisse – Steiermark	33,-
20-1070-01	Hauptergebnisse – Tirol	30,-
20-1080-01	Hauptergebnisse – Vorarlberg	28,-
20-1090-01	Hauptergebnisse – Wien	29,-
20-1000-01	Hauptergebnisse – Österreich	29,-
20-1005-01	Hauptergebnisse – Paketpreis	270,-

Thematische Hefte

20-1100-01	Wer wohnt wie?	28,-
------------	----------------	------

Arbeitsstättenzählung 2001

20-9328-011	Hauptergebnisse – Österreich	50,-
20-9310-011	Hauptergebnisse – Burgenland	30,-
20-9312-011	Hauptergebnisse – Kärnten	30,-
20-9314-011	Hauptergebnisse – Niederösterreich	40,-
20-9316-011	Hauptergebnisse – Oberösterreich	40,-
20-9318-011	Hauptergebnisse – Salzburg	30,-
20-9320-011	Hauptergebnisse – Steiermark	40,-
20-9322-011	Hauptergebnisse – Tirol	30,-
20-9324-011	Hauptergebnisse – Vorarlberg	30,-
20-9326-011	Hauptergebnisse – Wien	30,-
	Hauptergebnisse – Paketpreis	315,-

Ortsverzeichnis 2001

20-9430-01	Österreich (nur CD-ROM)	300,-
20-9412-01	Burgenland	40,-
20-9414-01	Kärnten	50,-
20-9416-01	Niederösterreich	60,-
20-9418-01	Oberösterreich	60,-
20-9420-01	Salzburg	50,-
20-9422-01	Steiermark	60,-
20-9424-01	Tirol	50,-
20-9426-01	Vorarlberg	40,-
20-9428-01	Wien	40,-

Alle Hefte (ausgenommen Arbeitsbehefte und Schnellberichte) werden zusammen mit einer CD-ROM ausgeliefert, welche die Tabellen sowohl im PDF- als auch im Excel-Format enthält.