

STATISTIK AUSTRIA

# Statistiken zur elementaren Bildung

2022/23

Monitoring-Bericht

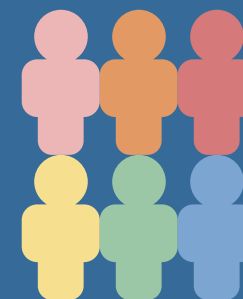

# Einleitung

Bildung beginnt bereits in den elementaren Bildungseinrichtungen und ermöglicht Kindern im Alter von null bis fünf Jahren kognitive und soziale Entwicklung in einem organisierten Rahmen. Zudem ist ein bedarfsgerechtes Angebot an elementaren Bildungseinrichtungen eine zentrale Voraussetzung für die Erwerbstätigkeit der Eltern. Dementsprechend und im Einklang mit dem aktuellen Arbeitskräftemangel gewinnt die elementare Bildung in Österreich zunehmend an Bedeutung.

Der vorliegende und jährlich erscheinende Monitoring-Bericht bietet ein Instrument, um aktuelle Entwicklungen in Österreich, den Bundesländern sowie auf Bezirks-Ebene besser einschätzen zu können. Zentrale Kennzahlen wie die Anzahl der Betreuungseinrichtungen, Besuchsquoten von null- bis fünfjährigen Kindern sowie der Anteil der betreuten Kinder, die eine mit der Vollzeittätigkeit der Eltern vereinbare Einrichtung besuchen, werden grafisch aufgearbeitet und bieten einen guten Überblick. Dabei erfolgt im ersten Teil des Monito-

ring-Berichts eine Übersicht der elementaren Bildung in Österreich und in den Bundesländern. Im zweiten Teil werden die Bundesländer sowie die zugehörigen politischen Bezirke betrachtet.

In diesem Bericht werden ausschließlich Kinder im Alter von null bis fünf Jahren, die eine Betreuungseinrichtung (Krippen, Kindergärten und altersgemischte Betreuungseinrichtungen inkl. Horte) des öffentlichen und privaten Bereichs besuchen, betrachtet. Dementsprechend sind nur Einrichtungen enthalten, die von null- bis fünfjährigen Kindern besucht werden. Im Glossar werden Begriffe aus der elementaren Bildung erläutert.

Für den Monitoring-Bericht werden die von den Landesstatistikstellen bzw. Fachabteilungen für Kinderbetreuung der Bundesländer gesammelten Daten zur Kinderbetreuung, die diese von den institutionellen Kinderbetreuungseinrichtungen übermittelt bekommen, ausgewertet und publiziert.



# Inhaltsverzeichnis

<b>Einleitung</b> .....	<b>2</b>	<b>Elementare Bildung auf Bezirksebene</b> .....	<b>35</b>
<b>Übersicht der elementaren Bildung in Österreich und den Bundesländern</b> .....	<b>4</b>	<b>Burgenland</b> .....	<b>36</b>
<b>Kindertagesheime</b> .....	<b>5</b>	<b>Kärnten</b> .....	<b>43</b>
Kindertagesheime nach Form und Erhalter .....	5	<b>Niederösterreich</b> .....	<b>51</b>
Kindertagesheime nach Öffnungszeiten .....	7	<b>Oberösterreich</b> .....	<b>59</b>
Personal .....	13	<b>Salzburg</b> .....	<b>67</b>
<b>Tageseltern</b> .....	<b>15</b>	<b>Steiermark</b> .....	<b>73</b>
<b>Kinder in Kindertagesheimen</b> .....	<b>16</b>	<b>Tirol</b> .....	<b>81</b>
Kinder nach Anwesenheitsdauer .....	16	<b>Vorarlberg</b> .....	<b>88</b>
Kinder in VIF-konformen Einrichtungen .....	18	<b>Wien</b> .....	<b>94</b>
<b>Eltern und Erwerbstätigkeit</b> .....	<b>25</b>	<b>Glossar</b> .....	<b>102</b>
<b>Besuchsquoten</b> .....	<b>28</b>	<b>Weiterführende Informationen</b> .....	<b>103</b>
		<b>Impressum</b> .....	<b>103</b>

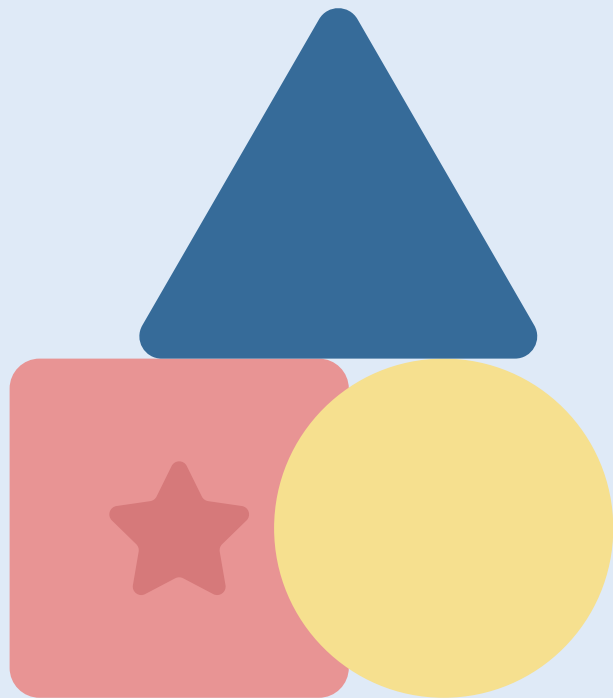

# Übersicht der elementaren Bildung in Österreich und den Bundesländern



# Kindertageshime

## Kindertageshime nach Form und Erhalter

In Österreich gab es im Jahr 2022 8 991 institutionelle Kinderbetreuungseinrichtungen (siehe Glossar), die von null- bis fünfjährigen Kindern besucht wurden. Davon sind 4 602 Kindergärten, 2 650 Kinderkrippen und Kleinkindbetreuungseinrichtungen, 1 739 altersgemischte Betreuungseinrichtungen inkl. Horte.

Während bei den Kindergärten 72,9% von öffentlichen Gebietskörperschaften (Bund, Länder, Gemeinden) erhalten werden, sind bei altersgemischten Betreuungseinrichtungen und Horte 70,0% in privater Trägerschaft. Bei Krippen und Kleinkindbetreuungseinrichtungen sind in etwa die Hälfte öffentliche sowie private Einrichtungen.

### Kindertageshime nach Form und Erhalter 2022/23

Q: STATISTIK AUSTRIA, Monitoring-Bericht – Statistik über die elementare Bildung und das Hortwesen 2022/23.

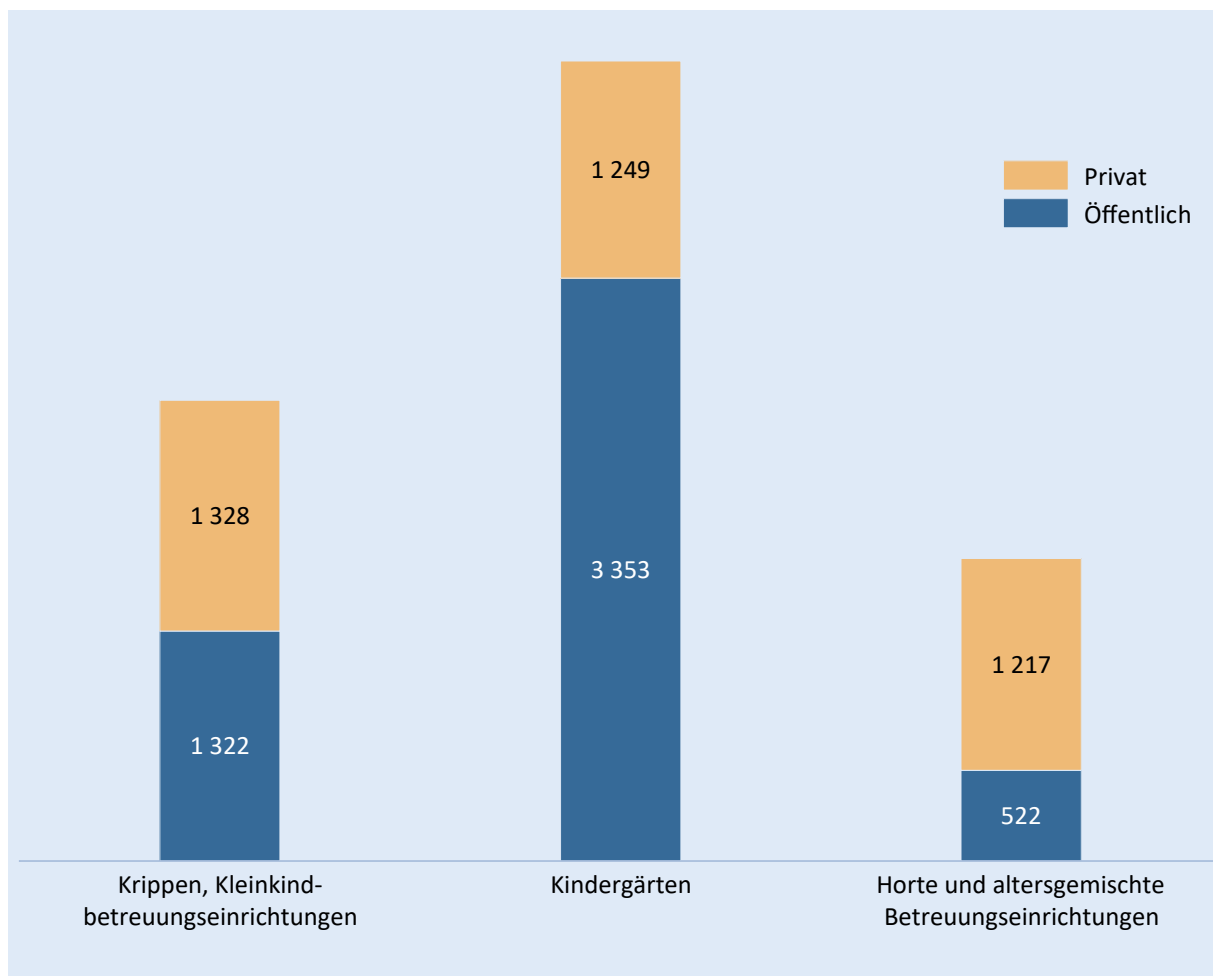

Nach einzelnen Bundesländern und Art der Kinderbetreuungseinrichtung, welche von null- bis fünfjährigen Kindern besucht werden, betrachtet, ergibt sich folgendes Bild.

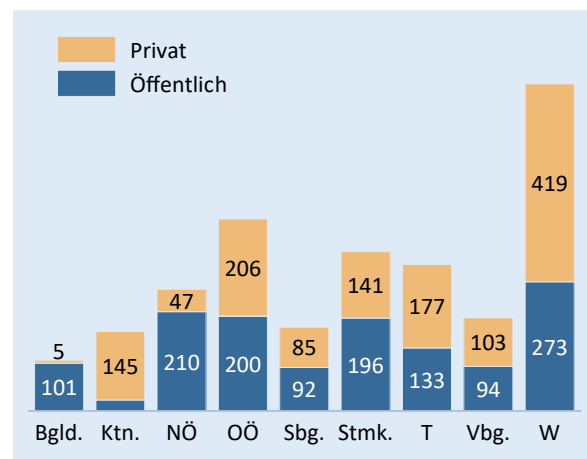

### Krippen und Kleinkindbetreuungseinrichtungen nach Bundesland und Erhalter 2022/23

Q: STATISTIK AUSTRIA, Monitoring-Bericht – Statistik über die elementare Bildung und das Hortwesen 2022/23.

Unterschiede zeigen sich in den Bundesländern bei den Kinderbetreuungseinrichtungen nach dem Erhalter. Im Burgenland werden 95,3% der Krippen und Kleinkindbetreuungseinrichtungen von öffentlichen Gebietskörperschaften erhalten, in Kärnten hingegen sind 86,3% der Krippen und Kleinkindbetreuungseinrichtungen in privater Trägerschaft.

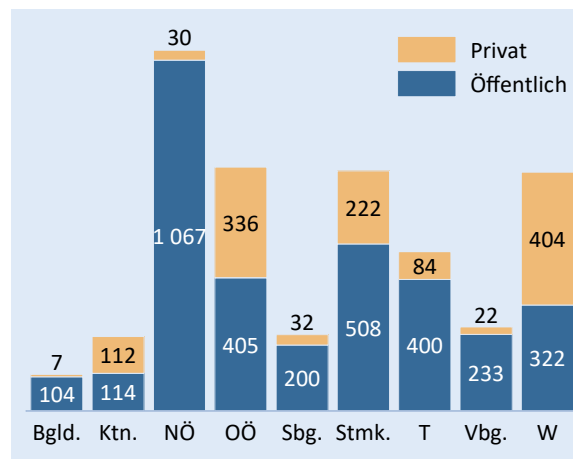

### Kindergärten nach Bundesland und Erhalter 2022/23

Q: STATISTIK AUSTRIA, Monitoring-Bericht – Statistik über die elementare Bildung und das Hortwesen 2022/23.

Niederösterreich weist mit 1 097 Kindergärten die größte Anzahl dieser Betreuungsform auf. Davon sind 97,3% in öffentlicher Hand. Auch im Burgenland und in Vorarlberg liegt der Anteil jener Kindergärten, die von öffentlichen Gebietskörperschaften erhalten werden, bei über 90%. In Wien hingegen sind 55,6% der Kindergärten in privater Trägerschaft.

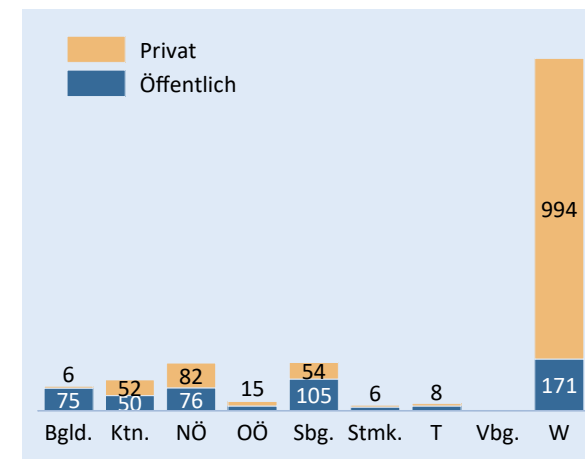

### Horte und altersgemischte Betreuungseinrichtungen nach Bundesland und Erhalter 2022/23

Q: STATISTIK AUSTRIA, Monitoring-Bericht – Statistik über die elementare Bildung und das Hortwesen 2022/23.

Der Anteil öffentlicher und privater Erhalter bei altersgemischten Einrichtungen inkl. Horte liegt in Kärnten jeweils bei rund 50%. Ein gegensätzliches Bild weisen Wien und Burgenland auf. In Wien ist der Großteil dieser Betreuungsformen in privater Trägerschaft, während im Burgenland der Hauptanteil von öffentlichen Gebietskörperschaften erhalten wird.



## Kindertageshorte nach Öffnungszeiten

### Ganz- und halbtägig geöffnete Kindertageshorte

Mehr als neun von zehn Kindertageshorten werden ganztägig geführt (siehe Glossar). Bundesweit gibt es sieben Kinderbetreuungseinrichtungen, die auch an Samstagen bzw. Sonntagen und damit mehr als fünf Tage in der Woche geöffnet haben.

#### Kindertageshorte nach ganz- bzw. halbtägiger Öffnungszeit 2022/23 – in Prozent

Q: STATISTIK AUSTRIA, Monitoring-Bericht – Statistik über die elementare Bildung und das Hortwesen 2022/23.

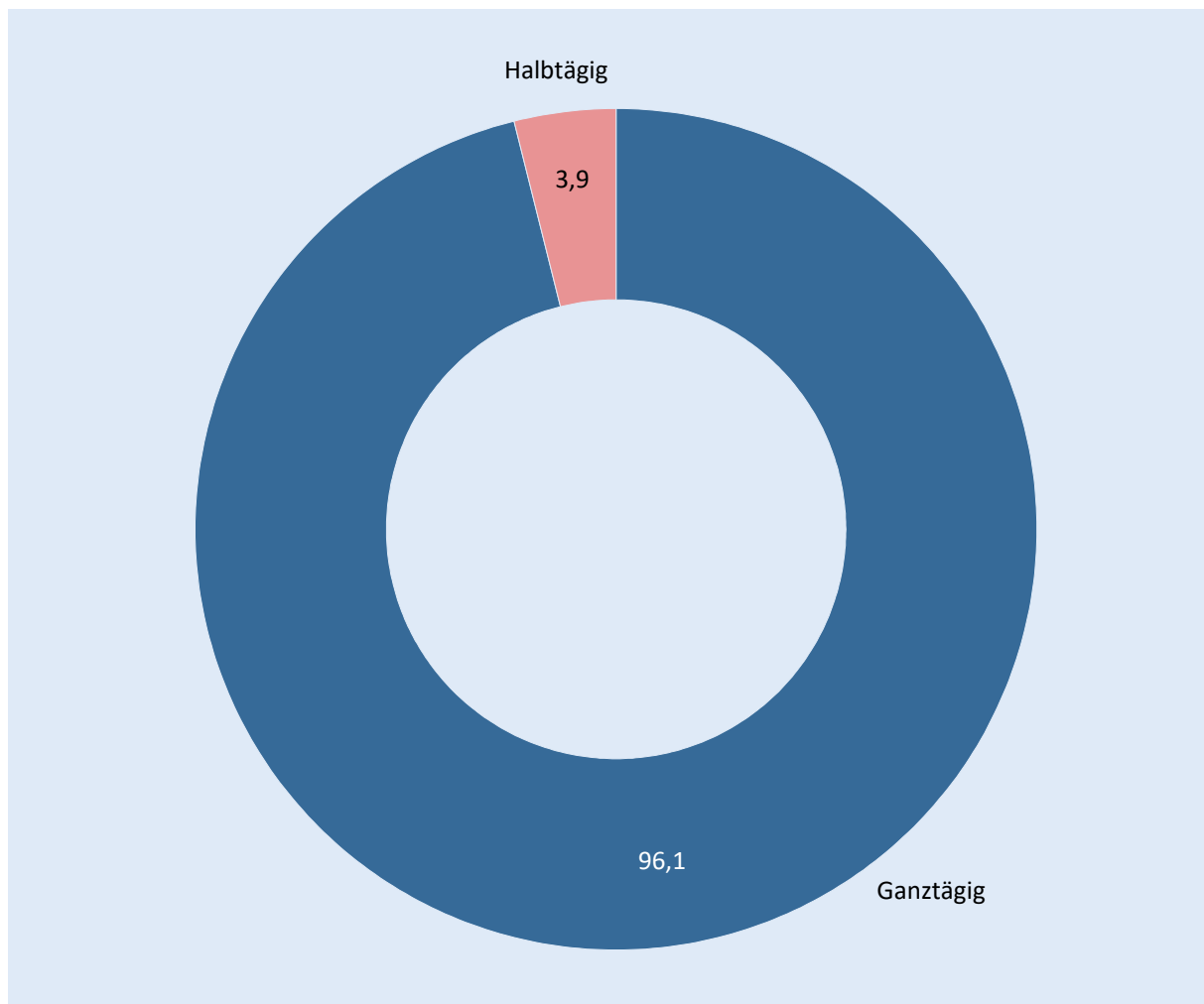

Acht von neun Bundesländern liegen bei ganztägig geführten Kinderbetreuungseinrichtungen bei über 90%. Im Bundesland Wien ist der Anteil ganztägig geführter Kindertagesheime mit 99,7% am höchsten, gefolgt von der Steiermark mit 98,6%. Vorarlberg weist bei ganztägig geführten Kindertagesheimen den geringsten Anteil auf, und dementsprechend bei den halbtägig geführten Kindertagesheimen mit 14,6% den höchsten, gefolgt von Oberösterreich mit 9,6%.



**Kindertagesheime nach ganz- bzw. halbtägiger  
Öffnungszeit nach Bundesland 2022/23 –  
in Prozent**

Q: STATISTIK AUSTRIA, Monitoring-Bericht – Statistik über die elementare Bildung und das Hortwesen 2022/23.



## Kindertageshorte nach geöffneten Wochen pro Jahr

Von den insgesamt 8 991 Kindertageshorten, die von Kindern im Alter von null bis fünf Jahren besucht werden, haben 22,5% 51 bis 52 Wochen im Jahr und somit ganzjährig geöffnet. Knapp 20% kommen auf 48 Wochen pro Jahr, über 11% auf 45 bzw. 47 geöffnete Wochen. Weitere 4,8% der Einrichtungen haben 40 oder weniger Wochen offen.

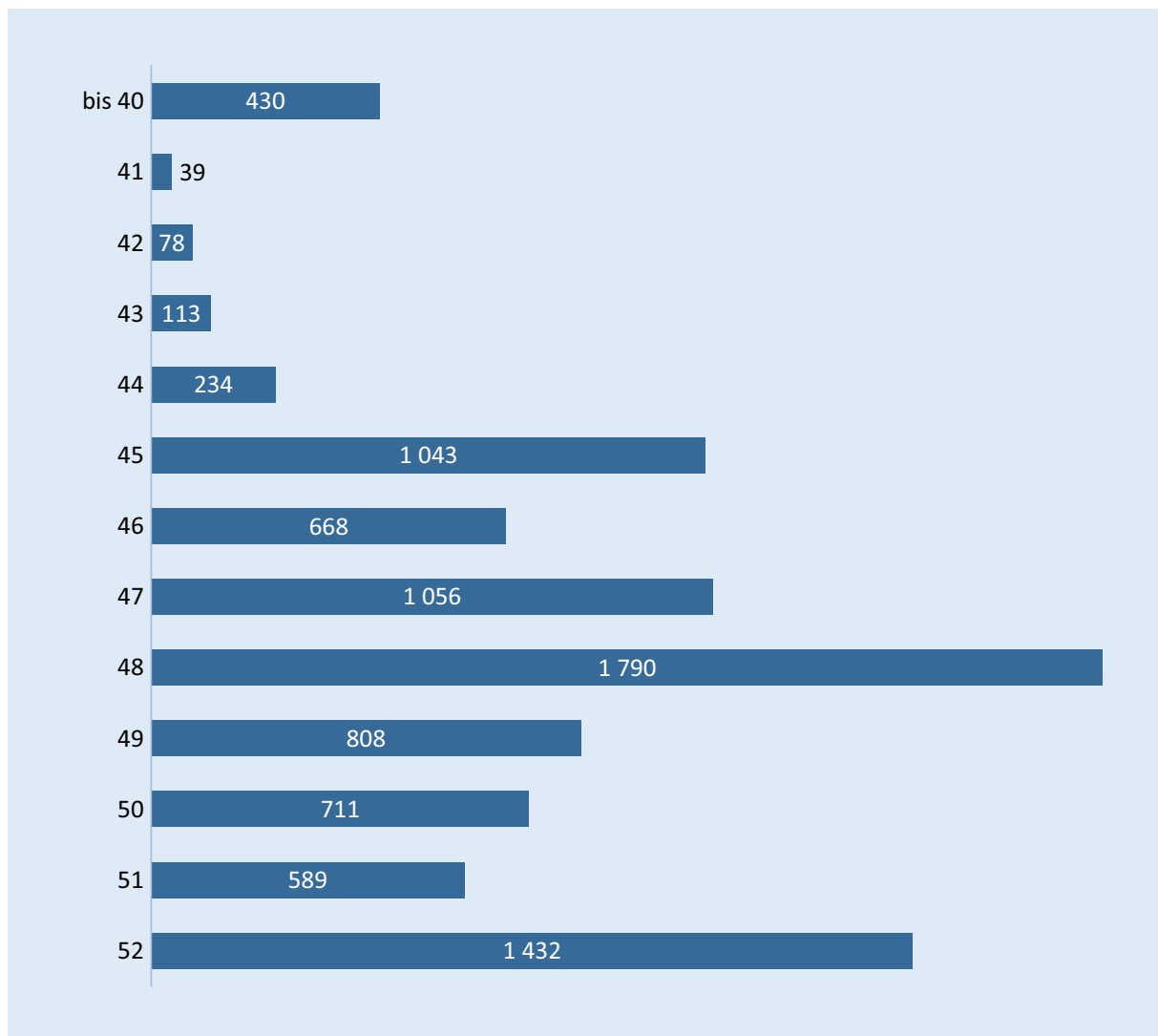

### Kindertageshorte nach geöffneten Wochen pro Jahr 2022/23

Q: STATISTIK AUSTRIA, Monitoring-Bericht – Statistik über die elementare Bildung und das Hortwesen 2022/23.



Die Verteilung der geöffneten Wochen nach Bundesland zeigt deutliche Unterschiede. So sind in Wien mehr als die Hälfte der Kindertagesheime, die von null- bis fünfjährigen Kindern besucht werden, 51 bis 52 Wochen und damit ganzjährig geöffnet (52,2%). An zweiter Stelle liegt das Bundesland Burgenland mit 33,6% der Kindertagesheime. Niederösterreich, Steiermark und Vorarlberg liegen dabei unter 5%. In Tirol haben 32,3% der Kindertagesheime weniger als 45 Wochen geöffnet, gefolgt von Kärnten mit 25,4% und Vorarlberg mit 19,2%.

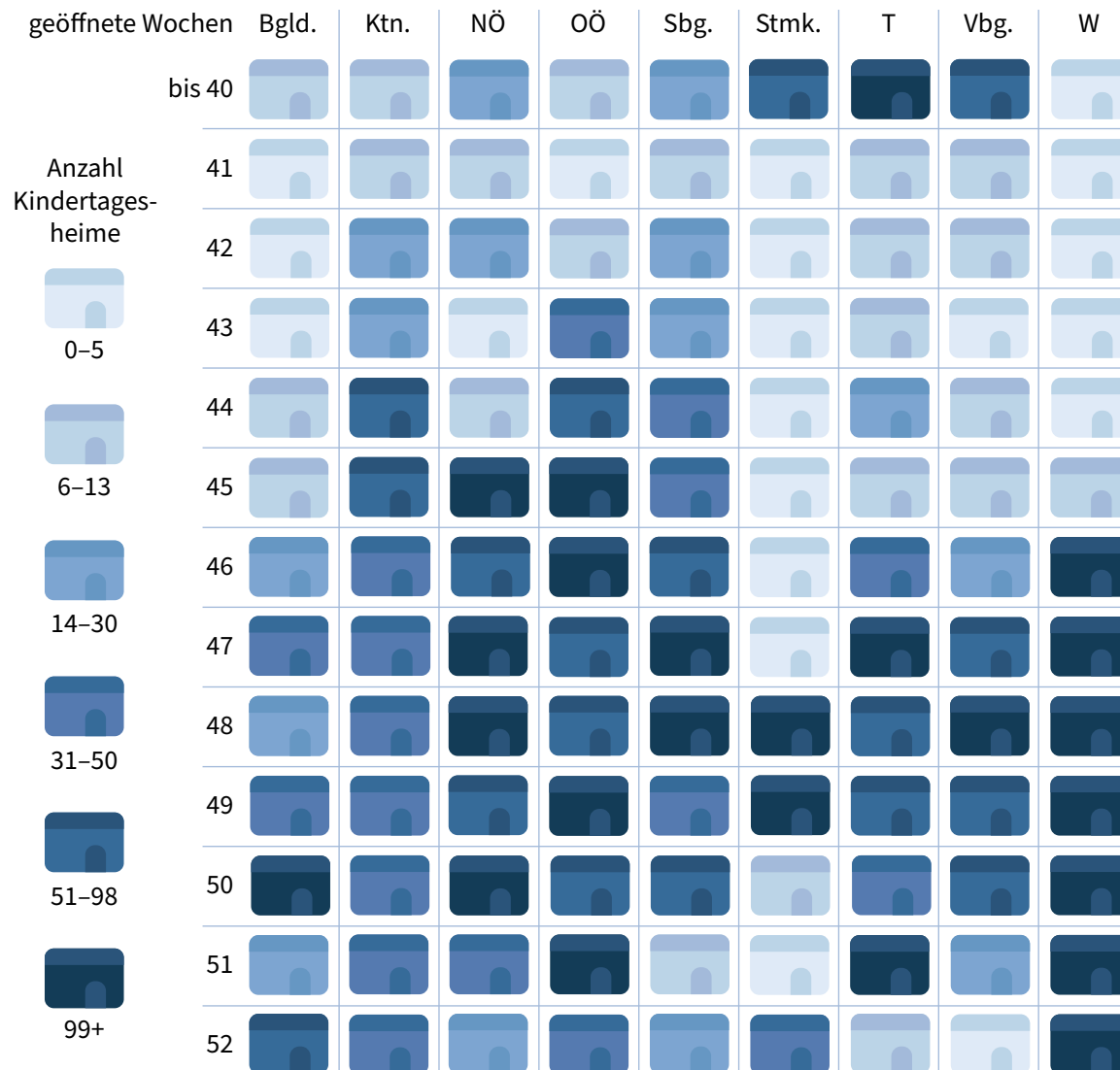

**Kindertagesheime nach Bundesland und geöffneten Wochen pro Jahr 2022/23**

Q: STATISTIK AUSTRIA, Monitoring-Bericht – Statistik über die elementare Bildung und das Hortwesen 2022/23.



## Kindertagesheime nach geöffneten Stunden pro Betriebstag

Österreichweit bieten knapp vier von zehn Kindertagesheime Kindern im Alter von null bis fünf Jahren für zehn und mehr Stunden Kinderbetreuung an. Nur 3,9% der Kindertagesheime haben österreichweit durchschnittlich weniger als sechs Stunden pro Tag geöffnet.

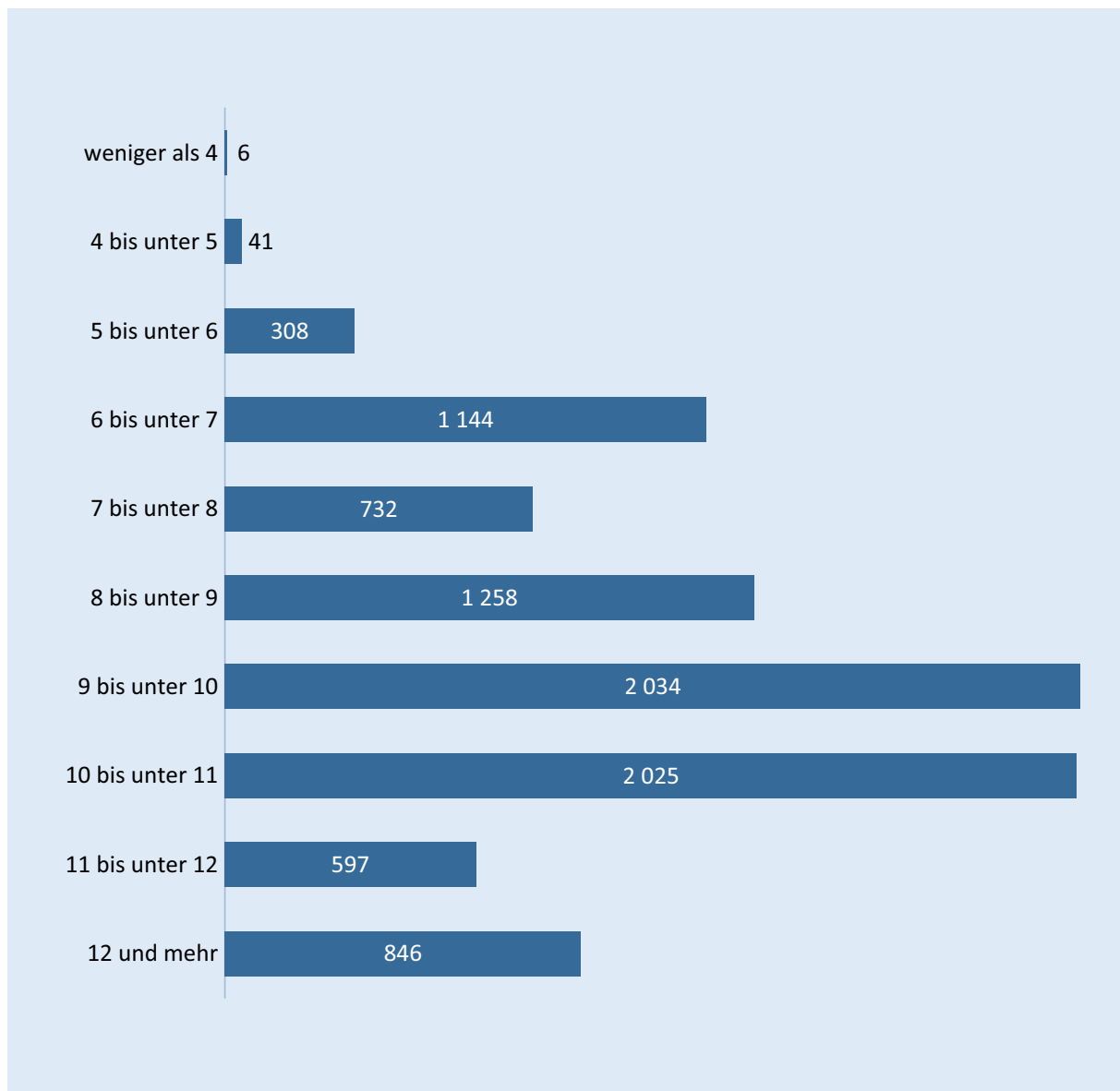

### Kindertagesheime nach geöffneten Stunden pro Betriebstag 2022/23

Q: STATISTIK AUSTRIA, Monitoring-Bericht – Statistik über die elementare Bildung und das Hortwesen 2022/23.



Die Verteilung der geöffneten Stunden pro Betriebstag weist in den Bundesländern deutliche Unterschiede auf. Im Bundesland Wien bieten sieben von zehn Kindertagesheime Kinderbetreuung für Kinder von null bis fünf Jahren für zehn und mehr Stunden an. Dem folgt Kärnten mit 51,8%. Vorarlberg weist einen Wert von 31,8% auf, während die übrigen Bundesländer unter 30% liegen. Schlusslicht bildet hier das Bundesland Oberösterreich (15,1%).

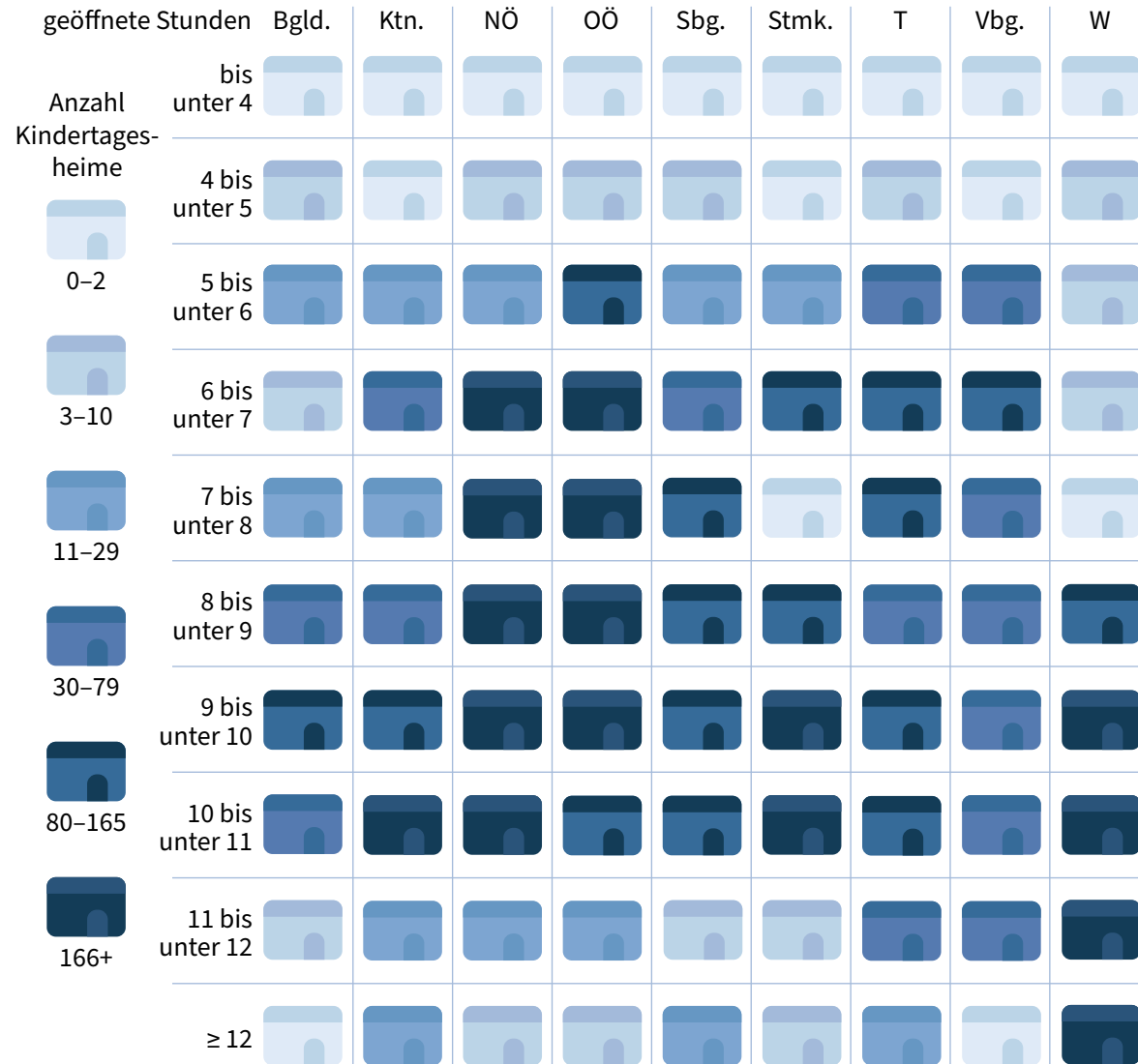

**Kindertagesheime nach Bundesland und geöffneten Stunden pro Betriebstag 2022/23**

Q: STATISTIK AUSTRIA, Monitoring-Bericht – Statistik über die elementare Bildung und das Hortwesen 2022/23.





## Personal

Österreichweit betreuen 63 390 Fach- und Hilfskräfte im Alter von 16 bis 78 Jahren null- bis fünfjährige Kinder in Kinderbetreuungseinrichtungen. Hierbei zeigt sich österreichweit nach Einzeljahren betrachtet eine relativ konstante Verteilung des Betreuungspersonals von 20 bis 59 Jahren.

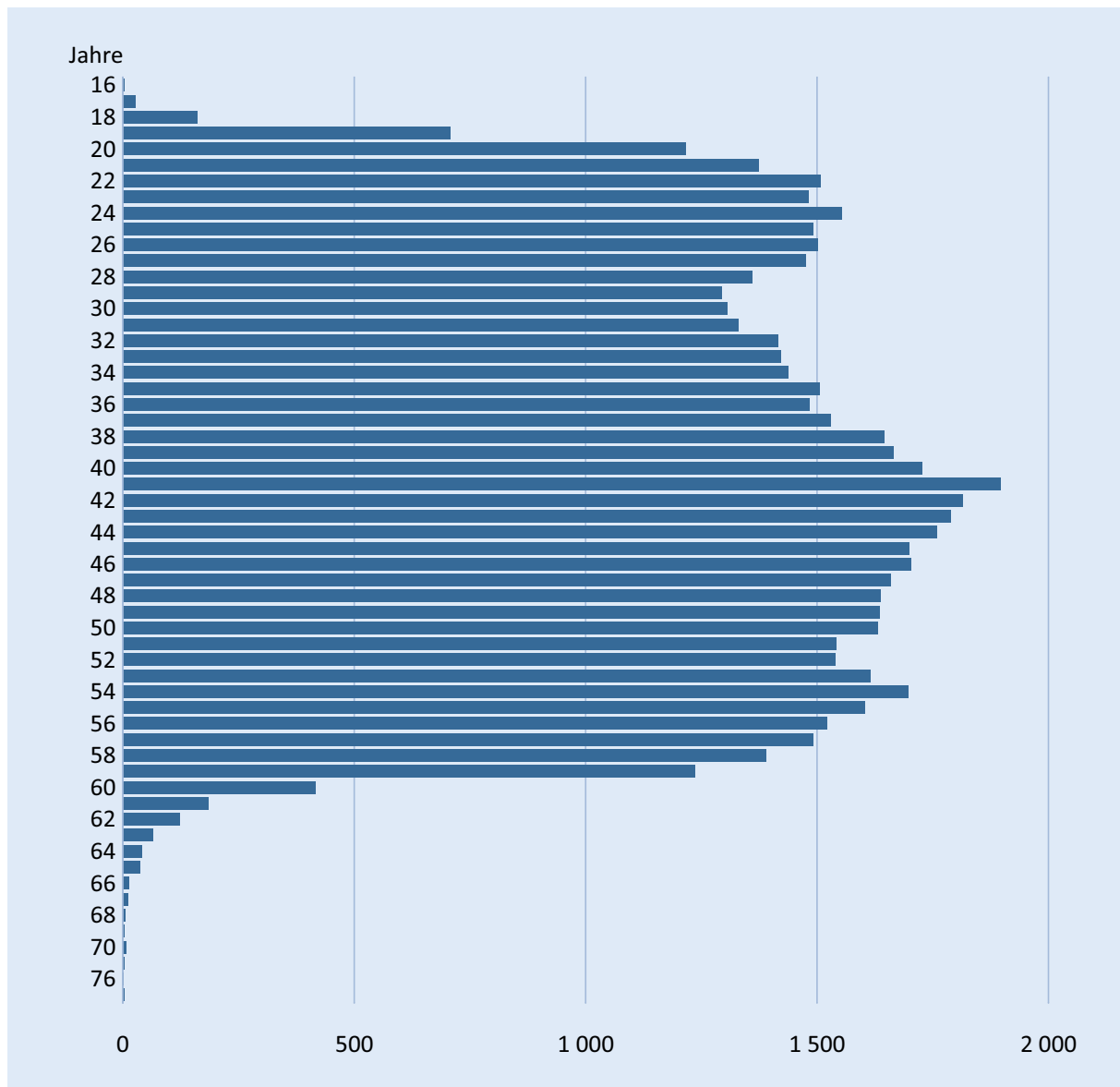

### Betreuungspersonal in Kindertagesheimen nach Alter 2022/23

Q: STATISTIK AUSTRIA, Monitoring-Bericht – Statistik über die elementare Bildung und das Hortwesen 2022/23.



Die Altersverteilung des Personals weist in der Altersgruppe der unter 25-Jährigen in nahezu allen Bundesländern einen Anteil von 10 und mehr Prozent auf, lediglich Niederösterreich bildet mit 9,1% die Ausnahme. In fast allen Bundesländern liegt der höchste Anteil in der Altersgruppe der 35- bis 44-Jährigen; nur in Niederösterreich und Tirol liegt dieser in der Altersgruppe der 45- bis 54-Jährigen. In der Altersgruppe 65 Jahre und älter weisen alle Bundesländer die geringsten Anteile auf.

### Betreuungspersonal in Kindertagesheimen nach Alter und Bundesland 2022/23 – in Prozent

Q: STATISTIK AUSTRIA, Monitoring-Bericht – Statistik über die elementare Bildung und das Hortwesen 2022/23.

Vorarlberg: Im Berichtsjahr 2022/23 stehen keine vollständigen Daten zu Personal in Horten zur Verfügung.

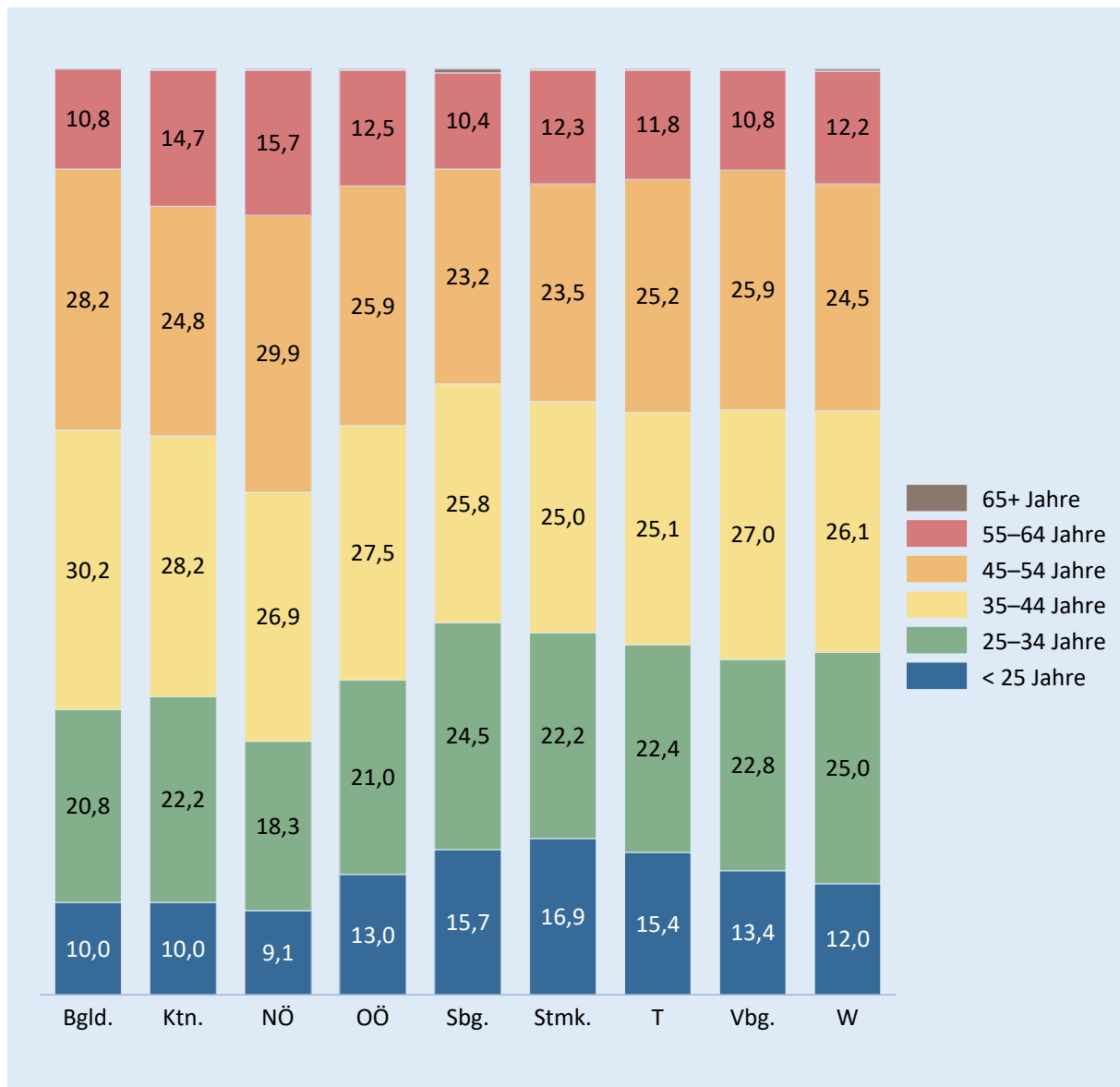

## Tageseltern

Im Berichtsjahr 2022/23 betreuen 2 011 Tageseltern Kinder im Alter von null bis sechzehn Jahren. Davon sind 1 789 bereits aktive und 222 neu zugelassene Tageseltern (siehe Glossar). Fast drei Viertel der aktiven Tageseltern betreuen zumindest ein Kind im Alter von null bis fünf Jahren für mindestens 15 Stunden pro Woche.

Im Bundesländervergleich hat Wien mit 99,4% den höchsten Anteil an Tageseltern, die zumindest ein Kind im Alter von null bis fünf Jahren für 15 Stunden je Woche betreuen, gefolgt von der Steiermark (94,7%) und Salzburg (90,8%). Im Bundesland Niederösterreich betreuen hingegen nur 44,5% der Tageseltern Kinder im Alter von null bis fünf Jahren. Für das Bundesland Tirol stehen keine detaillierten Daten zur Betreuung von null- bis fünfjährigen Kindern zur Verfügung.

### Tageselternbetreuung 2022

Q: STATISTIK AUSTRIA, Monitoring-Bericht – Statistik über die elementare Bildung und das Hortwesen 2022/23. Stichtag 15.10.2022.

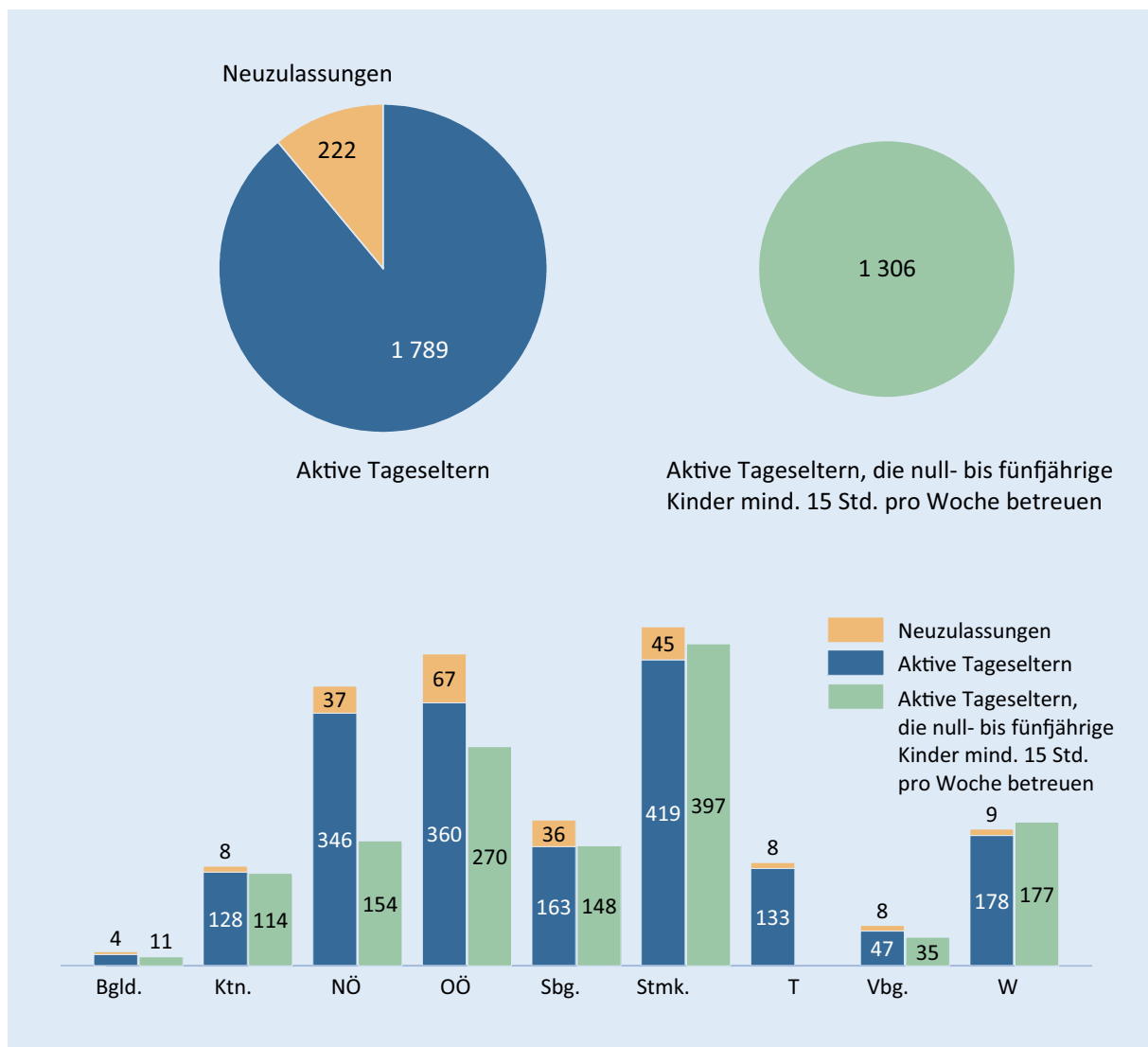

# Kinder in Kindertagesheimen

## Kinder nach Anwesenheitsdauer

In Österreich sind 185 189 Kinder im Alter von null bis fünf Jahren in einer ganztägigen Einrichtung (siehe Glossar), das entspricht 56,1% von allen Kindern dieser Altersgruppe, welche eine Einrichtung besuchen. 137 326 Kinder (41,6%) dieser Altersgruppe besuchen nur vormittags eine Betreuungseinrichtung. 7 584 der null- bis fünfjährigen Kinder werden nur nachmittags betreut, das entspricht 2,3%.

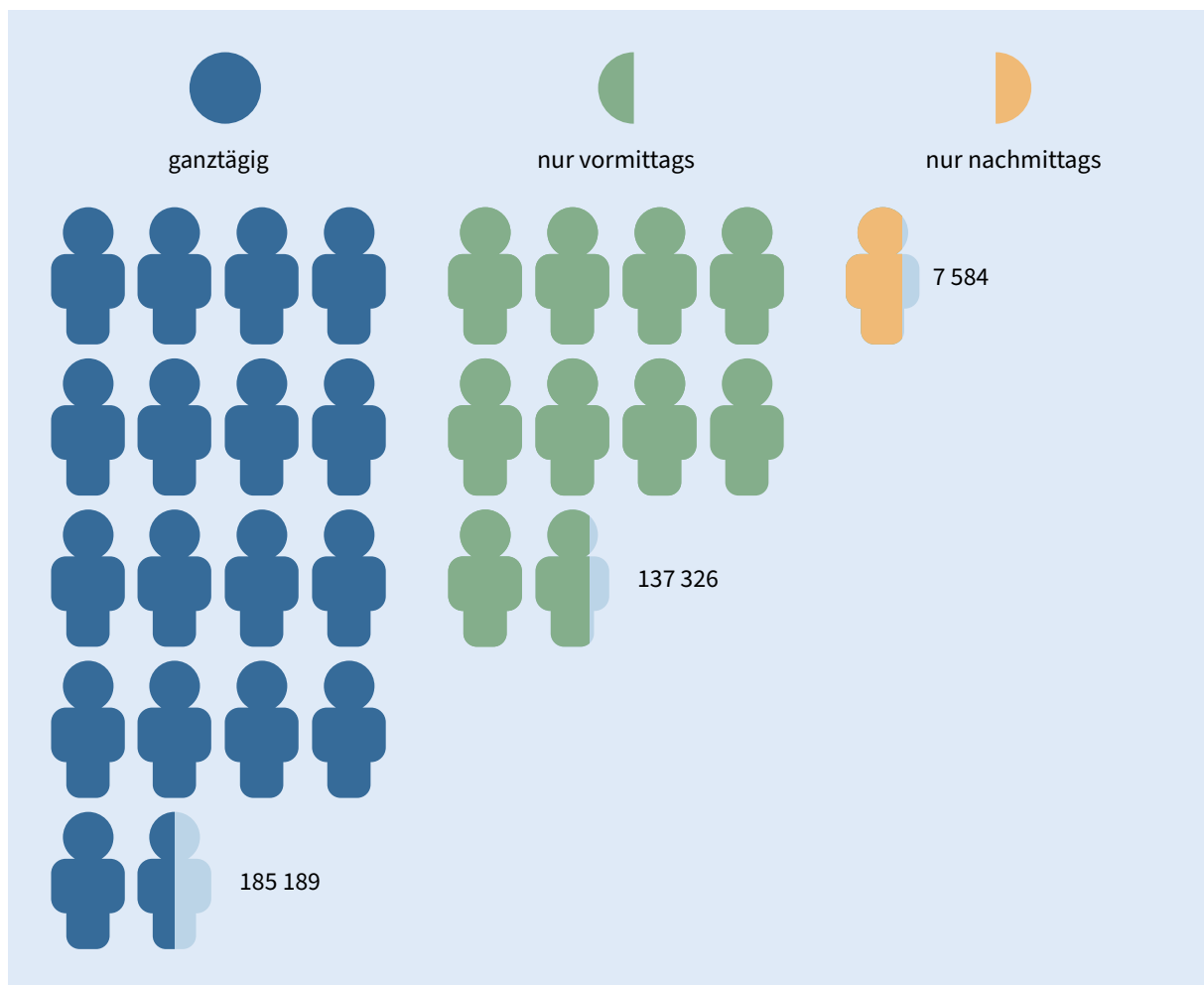

### Kinder in Kindertagesheimen nach Anwesenheitsdauer 2022/23

Q: STATISTIK AUSTRIA, Monitoring-Bericht – Statistik über die elementare Bildung und das Hortwesen 2022/23.

Vorarlberg: Im Berichtsjahr 2022/23 stehen keine Detaildaten zu Kindern in Horten zur Verfügung.



Die einzelnen Bundesländer weisen deutliche Unterschiede bei den Anwesenheiten der null- bis fünfjährigen Kinder in Kinderbetreuungseinrichtungen auf. In den Bundesländern Wien (81,2%), Niederösterreich (72,3%), Burgenland (61,1%) und Kärnten (59,8%) besuchen mehr Kinder eine ganztägig betreute Einrichtung, während in den übrigen Bundesländern diese vorwiegend vormittags besucht werden. In Vorarlberg besuchen sieben von zehn null- bis fünfjährige Kinder ausschließlich vormittags eine Betreuungseinrichtung (71,9%), damit nimmt Vorarlberg die Spitze ein. Auf Platz zwei bei der Vormittagsbetreuung folgt das Bundesland Steiermark mit 61,1%.

**Kinder in Kindertagesheimen nach Anwesenheitsdauer und Bundesland 2022/23 – in Prozent**

Q: STATISTIK AUSTRIA, Monitoring-Bericht – Statistik über die elementare Bildung und das Hortwesen 2022/23.

Vorarlberg: Im Berichtsjahr 2022/23 stehen keine Detaildaten zu Kindern in Horten zur Verfügung.

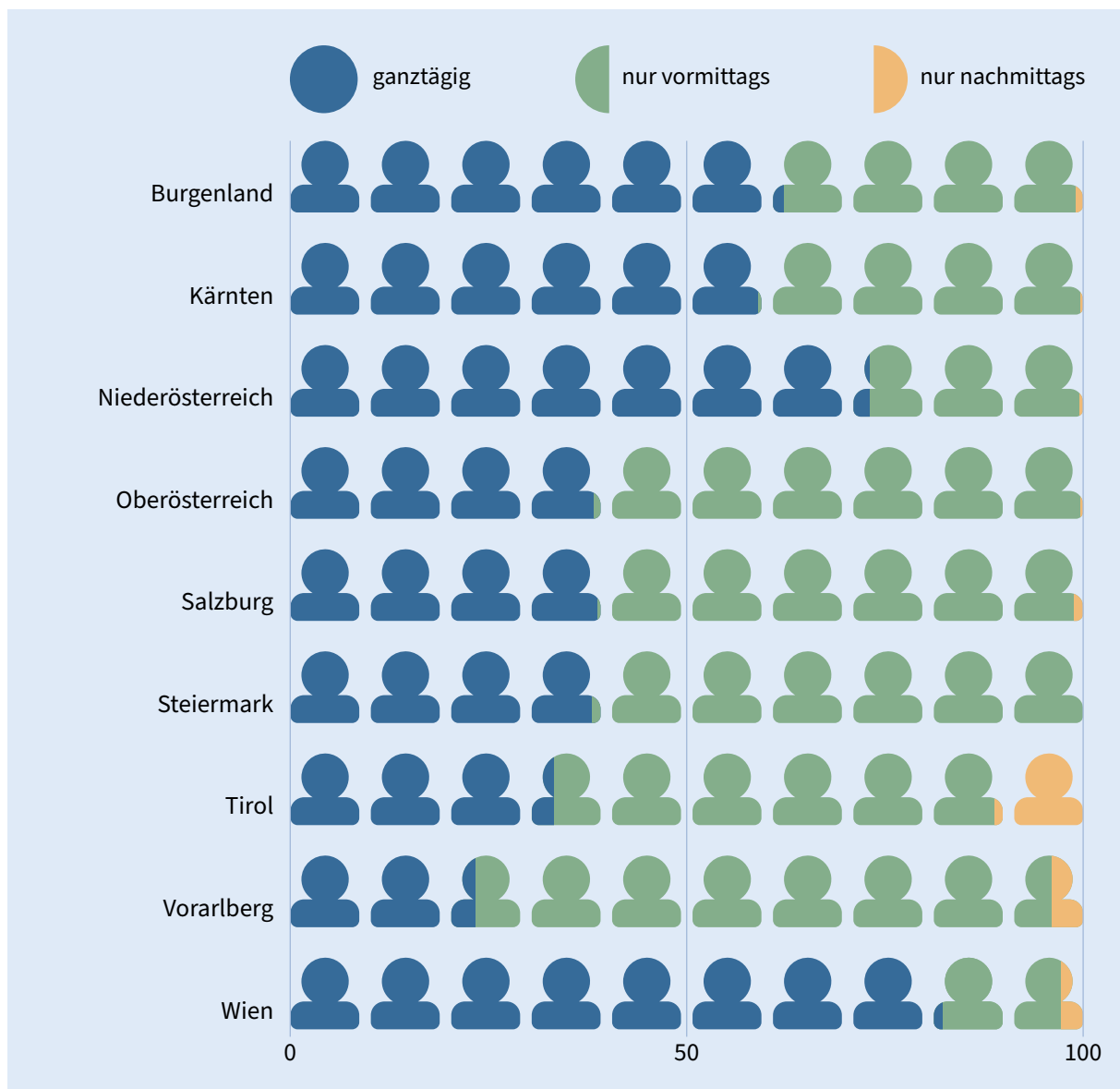

## Kinder in VIF-konformen Einrichtungen

In Österreich ermöglichen VIF-konforme Einrichtungen eine mit einer Vollbeschäftigung der Eltern zu vereinbarende Kinderbetreuung. Hierzu zählen gemäß der Vereinbarung Art. 15a B-VG jene Betreuungseinrichtungen, die Kindern im Alter von null bis fünf Jahren jeweils mindestens 47 Wochen pro Jahr, mindestens 45 Stunden wöchentlich, werktags von Montag bis Freitag, an mindestens vier Tagen wöchentlich 9,5 Stunden mit dem Angebot von Mittagessen zur Verfügung stehen. Der Anteil der Kinder in VIF-konformen Einrichtungen wird an der Gesamtanzahl der gleichaltrigen Kinder in allen Betreuungseinrichtungen gemessen.

Im Berichtsjahr 2022/23 werden österreichweit 76,0% der unter einjährigen Kinder, die eine Betreuungseinrichtung besuchen, in einer VIF-konformen Einrichtung betreut, bei den einjährigen Kindern sind es 67,3% sowie bei den zweijährigen Kindern 54,3%. Bei den drei-, vier- und fünfjährigen Kindern werden rund die Hälfte aller Kinder, die eine Betreuungseinrichtung besuchen, in einer VIF-konformen Einrichtung betreut.

### Null- bis fünfjährige Kinder in Kindertagesheimen nach Kategorien von Öffnungszeiten 2022/23 – in Prozent

Q: STATISTIK AUSTRIA, Monitoring-Bericht – Statistik über die elementare Bildung und das Hortwesen 2022/23.  
Rundungsdifferenzen werden nicht ausgeglichen.

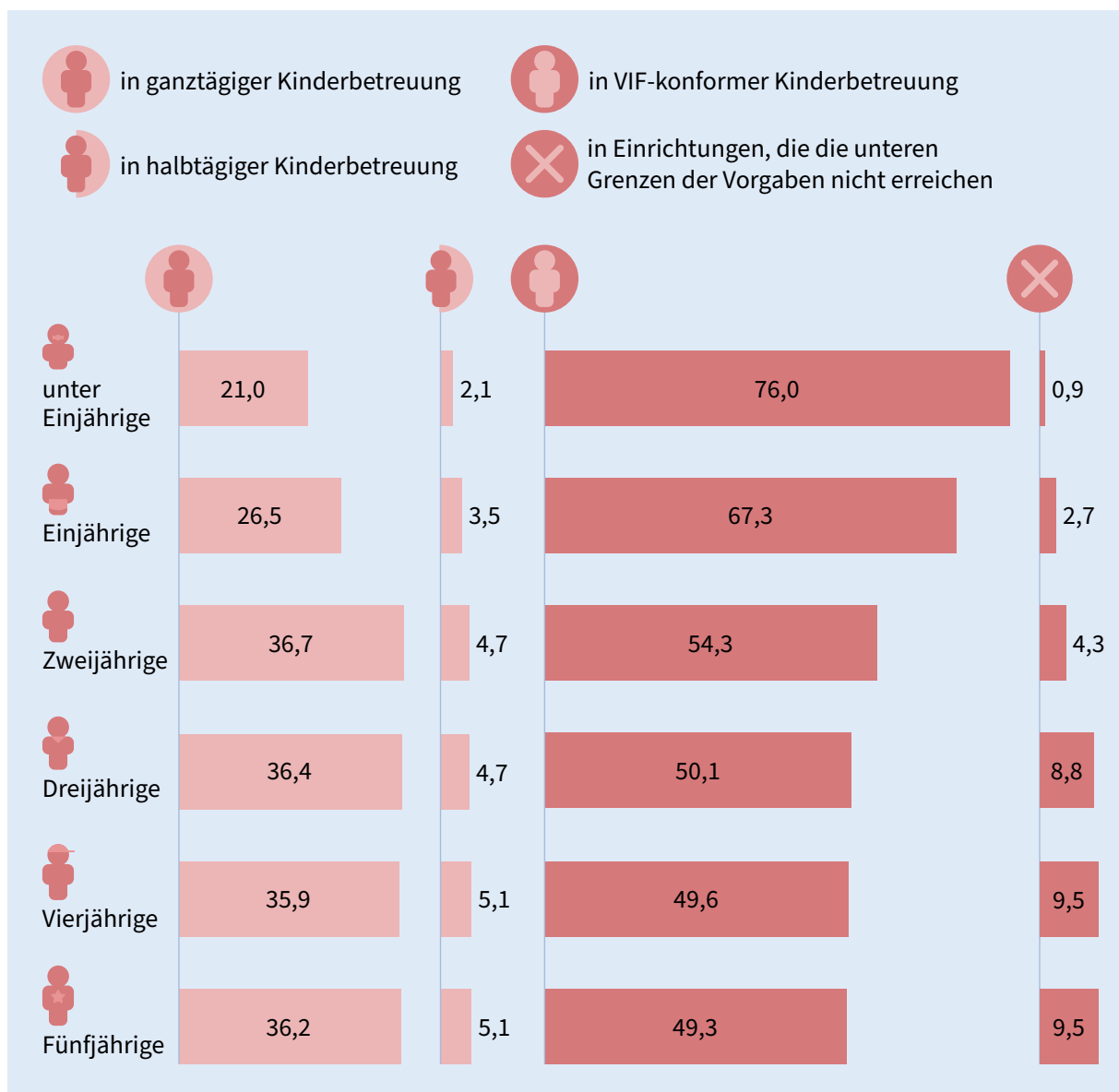

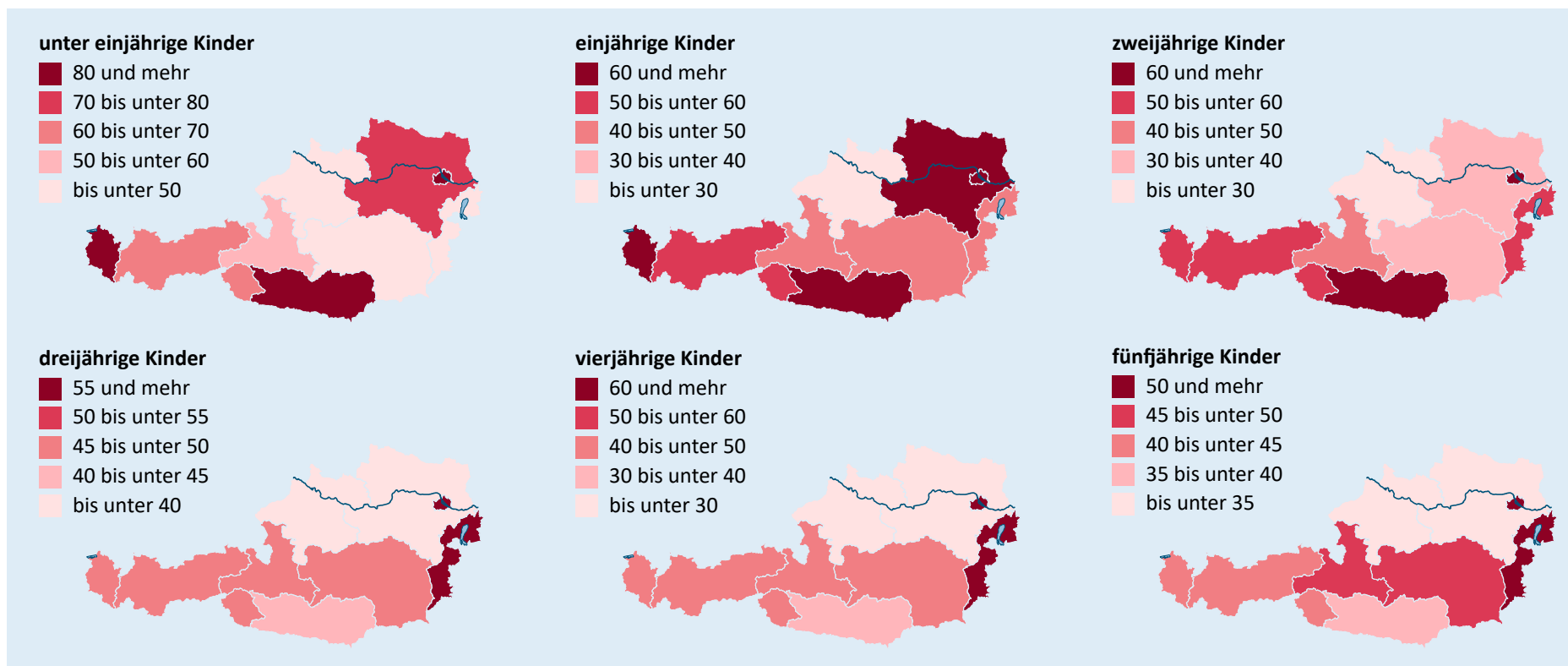

Der Anteil der unter einjährigen Kinder in VIF-konformen Einrichtungen im Berichtsjahr 2022/23 liegt österreichweit bei 76,0%, wobei Kärnten mit 88,1 % über dem Österreichdurchschnitt liegt, gefolgt von Wien (85,8 %) und Vorarlberg (82,7 %). Auch bei den ein- sowie bei den zweijährigen Kindern in VIF-konformen Einrichtungen liegen vier

Bundesländer über dem Österreichdurchschnitt von 67,3% bei den Einjährigen bzw. von 54,3% bei den Zweijährigen. Bei den Drei-, Vier- und Fünfjährigen in VIF-konformen Einrichtungen weisen nur jeweils zwei Bundesländer Anteile über dem Österreichdurchschnitt auf (Dreijährige: 50,1%, Vierjährige: 49,6%, Fünfjährige: 49,3%).

### Null- bis fünfjährige Kinder in VIF-konformen Kindertagesheimen im Jahr 2022/23 – in Prozent

Q: STATISTIK AUSTRIA, Monitoring-Bericht – Statistik über die elementare Bildung und das Hortwesen 2022/23.  
Steiermark: Mit Berücksichtigung der im Sommer geöffneten Wochen von eigenen Sommerbetreuungseinrichtungen am Standort bestehender Einrichtungen.

## Einjährige Kinder in VIF-konformen Einrichtungen

Betrachtet man alle einjährigen Kinder, die eine Betreuungseinrichtung besuchen, so ist der Anteil einjähriger Kinder in VIF-konformen Einrichtungen im Berichtsjahr 2022/23 in Wien mit 90,1% am höchsten und in Oberösterreich mit 24,9% am niedrigsten. Gegenüber dem Berichtsjahr 2018/19 hat sich im Burgenland der Anteil mehr als verdoppelt, in Oberösterreich ist der Anteil gesunken.

### Einjährige Kinder in VIF-konformer Kinderbetreuung im Zeitverlauf – in Prozent

Q: STATISTIK AUSTRIA, Monitoring-Bericht – Statistik über die elementare Bildung und das Hortwesen 2022/23.

Steiermark: Mit Berücksichtigung der im Sommer geöffneten Wochen von eigenen Sommerbetreuungseinrichtungen am Standort bestehender Einrichtungen.





## Zweijährige Kinder in VIF-konformen Einrichtungen

Von allen zweijährigen Kindern, die eine Betreuungseinrichtung besuchen, ist der Anteil jener, die eine VIF-konforme Einrichtung besuchen, in Wien (89,1%), gefolgt von Kärnten (68,5%) am höchsten. Wobei auch hier wieder festgestellt werden muss, dass in Wien wesentlich mehr zweijährige Kinder im Vergleich zu Kärnten insgesamt eine Einrichtung besuchen (14 279 Zweijährige in Wien vs. 2 568 Zweijährige in Kärnten). In einem Zeitvergleich (Berichtsjahr 2018/19 mit 2022/23) zeigt wieder das Burgenland mit einer Zunahme von 21,2% im Berichtsjahr 2018/19 auf 58,1% im Berichtsjahr 2022/23 eine deutlich positivere Entwicklung.

### Zweijährige Kinder in VIF-konformer Kinderbetreuung im Zeitverlauf – in Prozent

Q: STATISTIK AUSTRIA, Monitoring-Bericht – Statistik über die elementare Bildung und das Hortwesen 2022/23.

Steiermark: Mit Berücksichtigung der im Sommer geöffneten Wochen von eigenen Sommerbetreuungseinrichtungen am Standort bestehender Einrichtungen.



## Dreijährige Kinder in VIF-konformen Einrichtungen

Betrachtet man alle dreijährigen Kinder, die eine Betreuungseinrichtung besuchen, so ist der Anteil jener, die eine VIF-konforme Betreuungseinrichtung besuchen, in Wien (90,6%) und im Burgenland (70,9%) am höchsten. Niederösterreich und Oberösterreich weisen zwar im Berichtsjahr 2022/23 die niedrigsten Anteile auf, verzeichnen jedoch im Zeitvergleich (Berichtsjahr 2018/19 mit 2022/23) wie fast alle weiteren Bundesländer Zunahmen.

### Dreijährige Kinder in VIF-konformer Kinderbetreuung im Zeitverlauf – in Prozent

Q: STATISTIK AUSTRIA, Monitoring-Bericht – Statistik über die elementare Bildung und das Hortwesen 2022/23.

Steiermark: Mit Berücksichtigung der im Sommer geöffneten Wochen von eigenen Sommerbetreuungseinrichtungen am Standort bestehender Einrichtungen.



## Vierjährige Kinder in VIF-konformen Einrichtungen

Ein ähnliches Bild zeigt sich auch bei den vierjährigen Kindern in VIF-konformen Einrichtungen. Im Berichtsjahr 2022/23 sind die höchsten Anteile in Wien (91,0%) und Burgenland (73,4%) zu finden, die niedrigsten in Niederösterreich (27,2%) und Oberösterreich (28,0%). Im Zeitvergleich (Berichtsjahr 2018/19 mit 2022/23) nahm der Anteil vierjähriger Kinder in VIF-konformen Einrichtungen in fast allen Bundesländern zu. Ausnahmen sind die Steiermark und Wien, wobei Wien bereits vor fünf Jahren ein Niveau über 90% einnahm.

### Vierjährige Kinder in VIF-konformer Kinderbetreuung im Zeitverlauf – in Prozent

Q: STATISTIK AUSTRIA, Monitoring-Bericht – Statistik über die elementare Bildung und das Hortwesens 2022/23.

Steiermark: Mit Berücksichtigung der im Sommer geöffneten Wochen von eigenen Sommerbetreuungseinrichtungen am Standort bestehender Einrichtungen.



## Fünffährige Kinder in VIF-konformen Einrichtungen

Von allen fünfjährigen Kindern, die eine Betreuungseinrichtung besuchen, ist der Anteil jener, die eine VIF-konforme Einrichtung besuchen im Berichtsjahr 2022/23 in Wien (91,0%) und dem Burgenland (73,1%) am höchsten. Niederösterreich (25,7%) und Oberösterreich (27,7%) weisen die niedrigsten Anteile auf. Dabei steigt in fast allen Bundesländern der Anteil im Zeitvergleich (Berichtsjahr 2018/19 mit 2022/23).

### Fünffährige Kinder in VIF-konformer Kinderbetreuung im Zeitverlauf – in Prozent

Q: STATISTIK AUSTRIA, Monitoring-Bericht – Statistik über die elementare Bildung und das Hortwesen 2022/23.

Steiermark: Mit Berücksichtigung der im Sommer geöffneten Wochen von eigenen Sommerbetreuungseinrichtungen am Standort bestehender Einrichtungen.



## Eltern und Erwerbstätigkeit

Daten der Mikrozensus-Arbeitskräfteerhebung zeigen, dass sobald Kinder im Haushalt leben, Frauen ihre Erwerbstätigkeit häufig auch über die Elternkarenzzeit hinaus einschränken, indem sie die Arbeitszeit reduzieren oder ganz aufgeben. So arbeiten beispielsweise nur 15,4% der Frauen mit einem jüngsten Kind von drei Jahren in Vollzeit, dafür 59,2% in Teilzeit. Jede Vierte (25,5%) ist nicht erwerbstätig. Insgesamt sind 18,9 % der Mütter mit Kindern unter 15 Jahren in Vollzeit, 51,3 % in Teilzeit erwerbstätig. Auf die Erwerbstätigkeit der Männer hat die Vaterschaft hingegen kaum einen Einfluss.

### Erwerbsbeteiligung von Müttern und Vätern mit Kindern unter 15 Jahren – in Prozent

Q: STATISTIK AUSTRIA, Mikrozensus-Arbeitskräfteerhebung 2022.  
Bevölkerung in Privathaushalten ohne Präsenz- und Zivildienstler.  
– Teilzeit nach Selbstzuordnung. – Inkl. Personen in Elternkarenz. –  
( ) Werte, die auf weniger als hochgerechnet 6 000 Personen beruhen,  
sind sehr stark zufallsbehaftet.

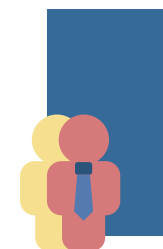
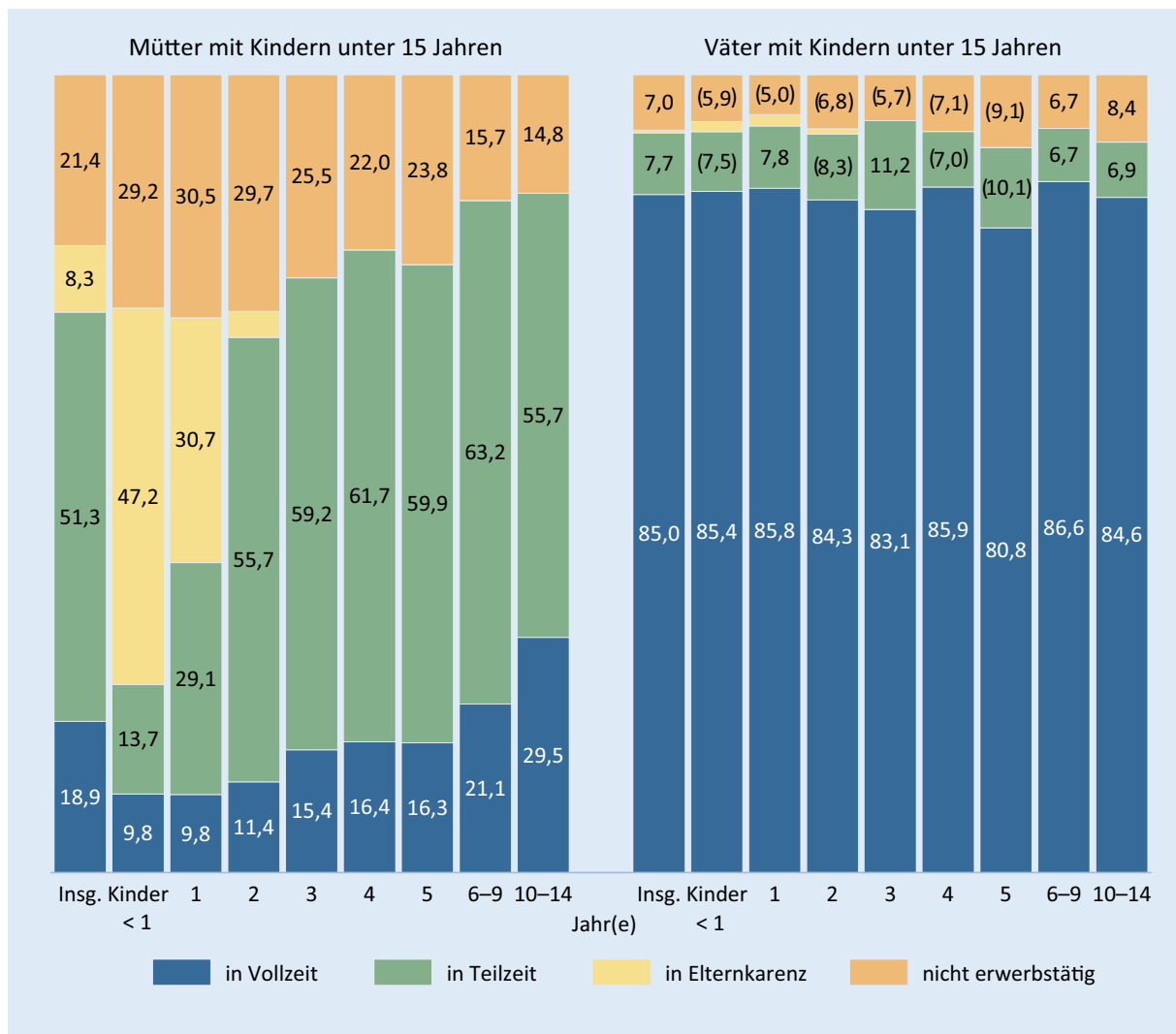

Die überwiegende Mehrheit aller teilzeiterwerbstätigen Mütter mit Kindern unter sechs Jahren (192 000 von 214 600) gibt an, aufgrund ihrer Betreuungsaufgaben nicht auf Vollzeitbasis zu arbeiten. Auch Väter in Teilzeit nennen die Betreuung als häufigsten Grund für ihre Teilzeitbeschäftigung (9 800 von 31 600). Auf die Frage, warum keine bzw. keine zusätzlichen Betreuungsangebote genutzt werden, äußerten 72,0% der Frauen schlicht den Wunsch, die Betreuung selbst übernehmen zu wollen.

**Gründe für Teilzeitarbeit von Müttern und Vätern mit Kindern unter sechs Jahren – in 1 000**

Q: STATISTIK AUSTRIA, Mikrozensus-Arbeitskräfteerhebung 2022.  
 – Bevölkerung in Privathaushalten ohne Präsenz- und Zivildienstler. – Teilzeit nach Selbstzuordnung. – Inkl. Personen in Elternkarenz. – ( ) Werte, die auf weniger als hochgerechnet 6 000 Personen beruhen, sind sehr stark zufallsbehaftet. – (x) Werte, die auf weniger als 3 000 Personen beruhen, sind statistisch nicht interpretierbar.

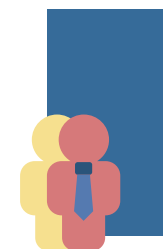
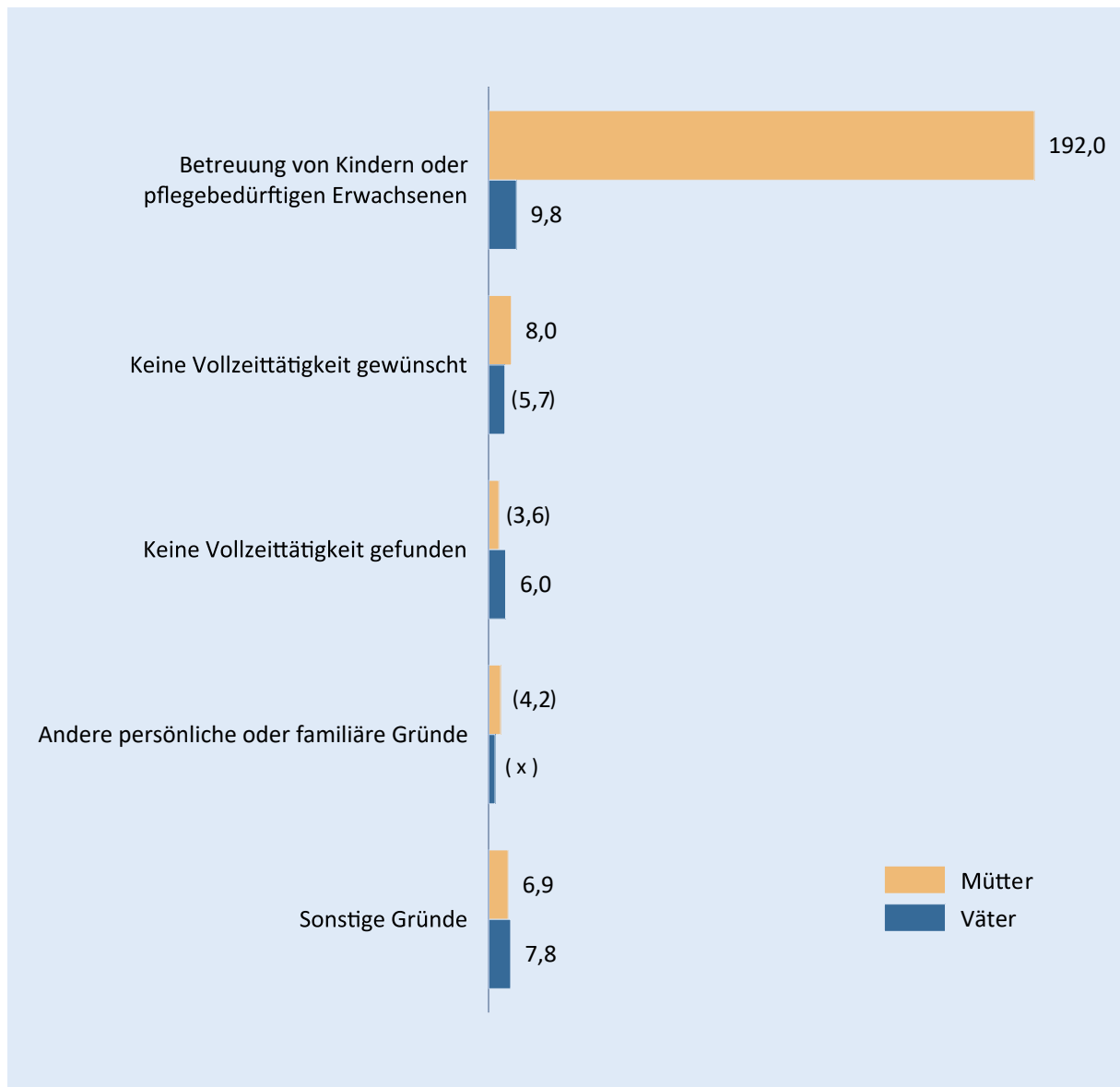

Von den 214 600 teilzeiterwerbstätigen Müttern mit Kindern unter sechs Jahren will ein geringer Anteil von knapp unter 16% mehr Stunden arbeiten. Somit wollen 33 900 der teilzeiterwerbstätigen Mütter und 8 000 der teilzeiterwerbstätigen Väter ihre Arbeitszeit erhöhen.

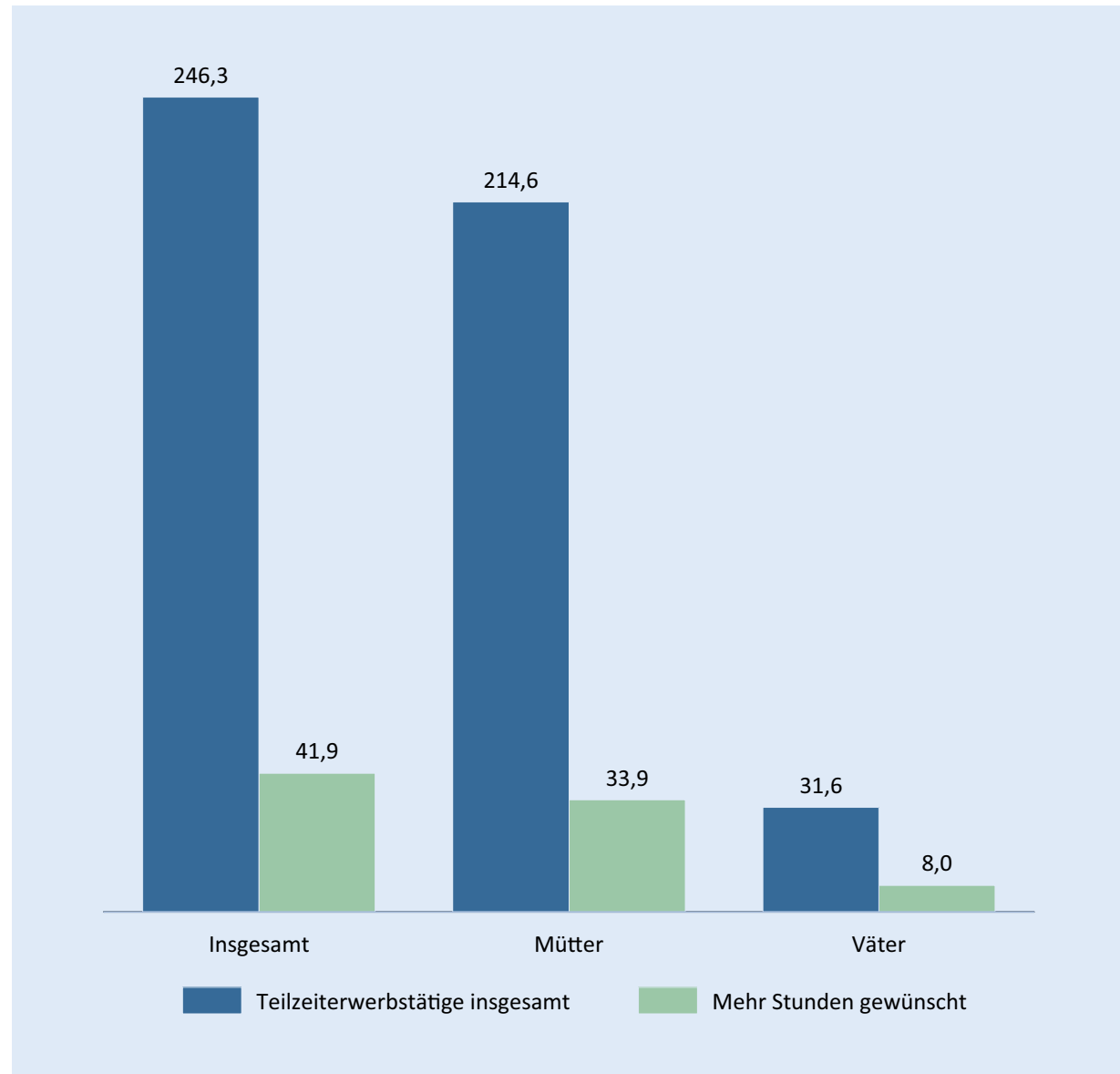

**Teilzeiterwerbstätige mit Kindern unter sechs Jahren – in 1 000**

Q: STATISTIK AUSTRIA, Mikrozensus-Arbeitskräfteerhebung 2022. Bevölkerung in Privathaushalten ohne Präsenz- und Zivildienster. – Teilzeit nach Selbstuordnung. – Inkl. Personen in Elternkarenz.



## Besuchsquoten

Die Besuchsquote ist der Anteil der in Kindertagesheimen betreuten Kinder bezogen auf die gleichaltrige Wohnbevölkerung; dabei ist zu berücksichtigen, dass das Bundesland oder der Bezirk des Wohnortes unterschiedlich sein kann zum Standort der Betreuungseinrichtung. Demgemäß können auch Kinder aus anderen Bundesländern und Bezirken bzw. dem Ausland eine Betreuungseinrichtung besuchen.

In Österreich nimmt die Besuchsquote mit ansteigendem Alter der Kinder zu. Während die Besuchsquote bei den unter einjährigen Kindern den geringsten Anteil (2,0%) aufweist, steigt diese bei den Einjährigen auf 27,1% an und weist bei den Zweijährigen bereits eine Besuchsquote von 59,4% auf. Die Besuchsquote der dreijährigen Kinder liegt bei 88,8%.

### Besuchsquoten nach Alter 2022/23 – in Prozent

Q: STATISTIK AUSTRIA, Monitoring-Bericht – Statistik über die elementare Bildung und das Hortwesen 2022/23.





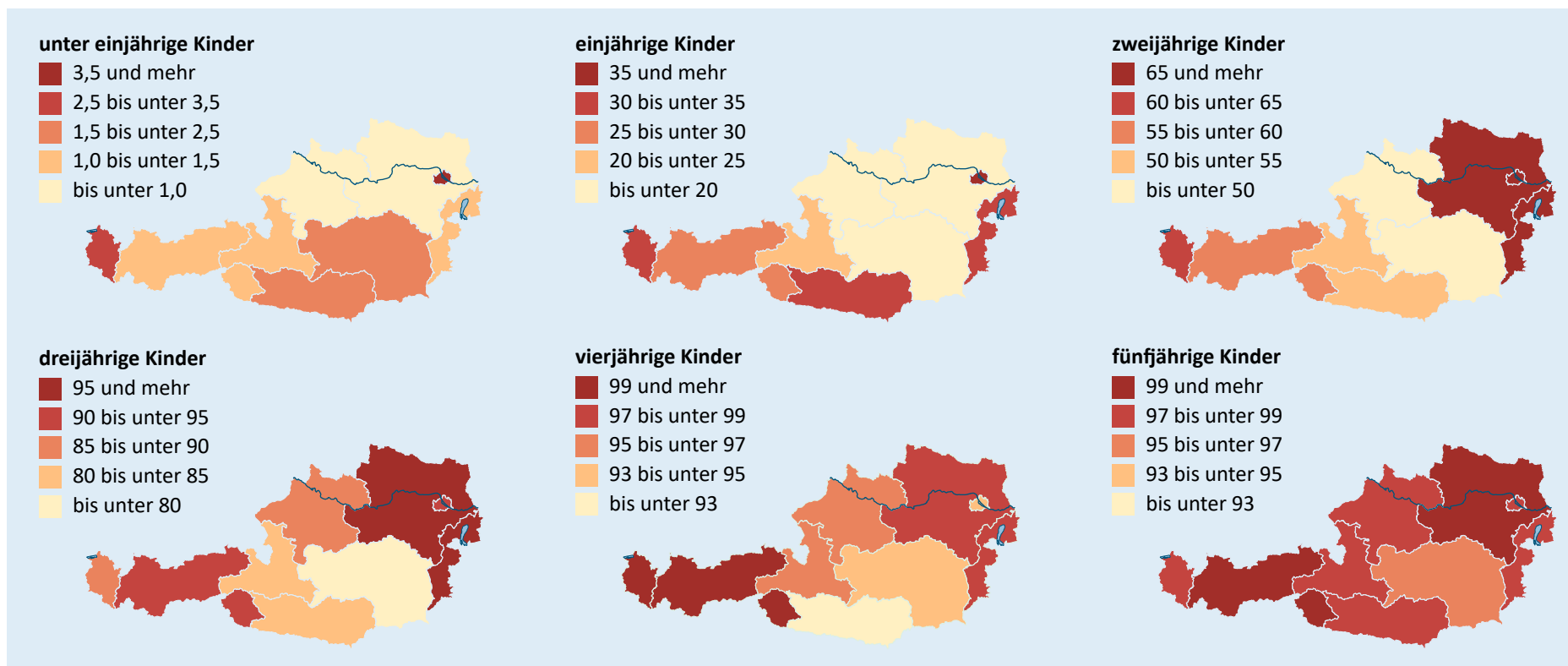

Betrachtet man die Entwicklung der Besuchsquoten der null- bis fünfjährigen Kinder, liegt diese für Österreich insgesamt bei 62,9%. Im Detail zeigt sich, dass die Besuchsquoten bei unter einjährigen Kindern in allen Bundesländern am niedrigsten, jene der Vier- bzw. Fünfjährigen am höchsten ausfällt.

### Besuchsquoten der null- bis fünfjährigen Kinder nach Bundesland 2022/23 – in Prozent

Q: STATISTIK AUSTRIA, Monitoring-Bericht – Statistik über die elementare Bildung und das Hortwesen 2022/23.

Vorarlberg: Im Berichtsjahr 2022/23 stehen keine Daten zu Kindern in Horten zur Verfügung, die ausgewiesenen Daten wurden ergänzend geschätzt.



## Besuchsquote der einjährigen Kinder

Die Besuchsquoten einjähriger Kinder haben im Zeitvergleich (2012/13 mit 2022/23) in allen Bundesländern zugenommen. Die Bundesländer Vorarlberg, Burgenland und Kärnten weisen dabei die größten Zunahmen auf. Lag die Besuchsquote in Vorarlberg im Berichtsjahr 2012/13 noch bei 14,8%, stieg diese 2022/23 auf 34,3% an.

### Besuchsquoten der einjährigen Kinder im Zeitverlauf – in Prozent

Q: STATISTIK AUSTRIA, Monitoring-Bericht – Statistik über die elementare Bildung und das Hortwesen 2022/23.

Vorarlberg: Seit dem Berichtsjahr 2020/21 stehen keine Daten zu Kindern in Horten zur Verfügung, die ausgewiesenen Daten wurden ergänzend geschätzt. – Wien: Für das Berichtsjahr 2015/16 liegen keine Daten zu Betreuungseinrichtungen vor. Demnach sind ggf. Kinder aus Betreuungseinrichtungen miteinbezogen, die gemäß der Kriterien nicht als institutionelle Kinderbetreuungseinrichtungen geführt werden. In den Berichtsjahren 2016/17 bis 2018/19 stehen nur Eckdaten zu Kindern in privaten Horten zur Verfügung, die ausgewiesenen Werte wurden ergänzend geschätzt.

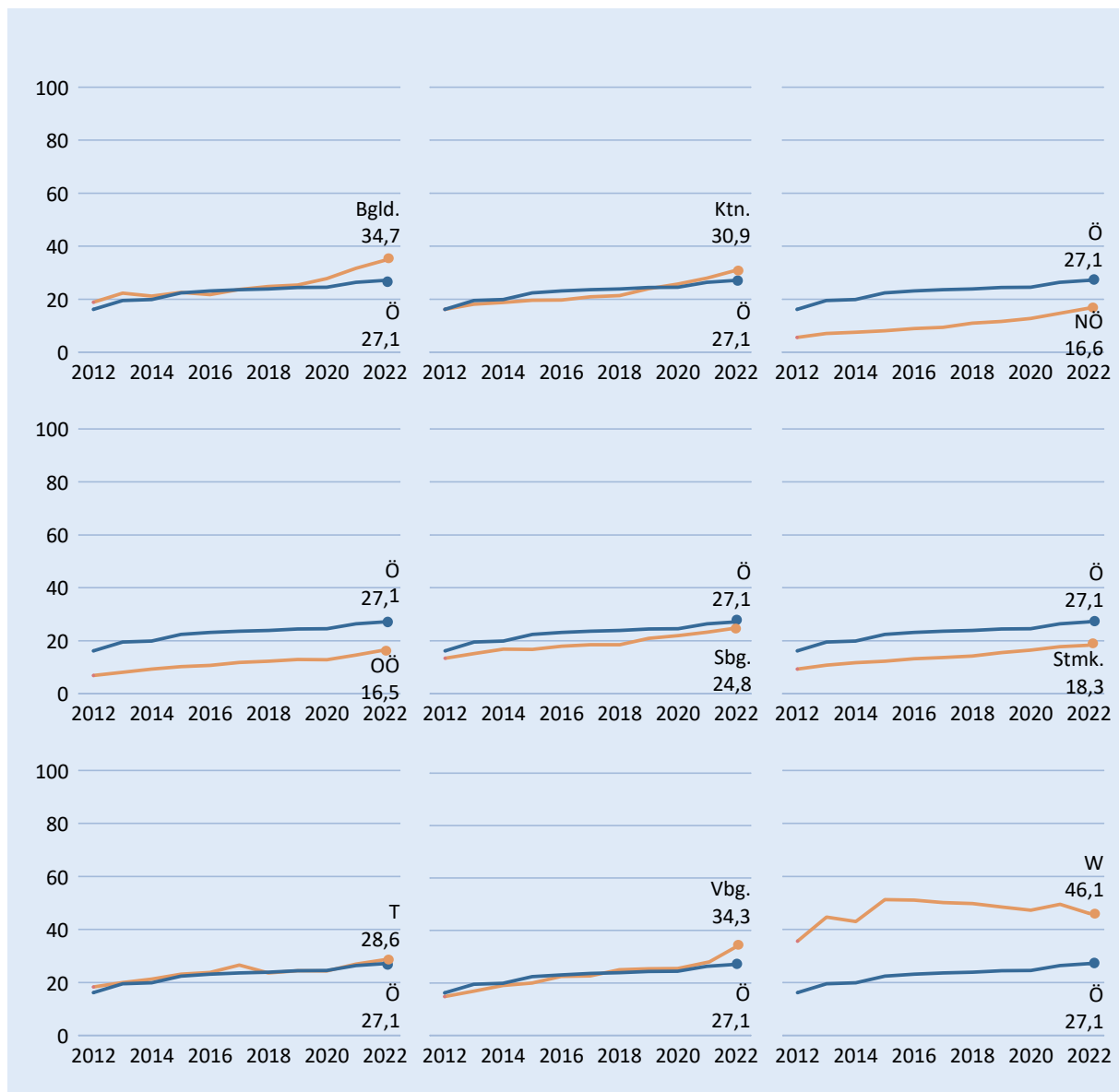

## Besuchsquote der zweijährigen Kinder

Während 2022/23 die Besuchsquote der zweijährigen Kinder in den meisten Bundesländern gegenüber dem Berichtsjahr 2021/22 leicht anstieg, weist das Bundesland Wien ausgehend von einem höheren Niveau leichte Rückgänge auf. Im längeren Zeitvergleich (2012/13 mit 2022/23) ist in allen Bundesländern ein Anstieg der Besuchsquote beobachtbar. Dabei weist Vorarlberg den größten Zuwachs auf (2012/13: 40,9%; 2022/23: 64,7%), gefolgt von Tirol (2012/13: 40,3%; 2022/23: 58,5%).

### Besuchsquoten der zweijährigen Kinder im Zeitverlauf – in Prozent

Q: STATISTIK AUSTRIA, Monitoring-Bericht – Statistik über die elementare Bildung und das Hortwesen 2022/23.

Vorarlberg: Seit dem Berichtsjahr 2020/21 stehen keine Daten zu Kindern in Horten zur Verfügung, die ausgewiesenen Daten wurden ergänzend geschätzt. – Wien: Für das Berichtsjahr 2015/16 liegen keine Daten zu Betreuungseinrichtungen vor. Demnach sind ggf. Kinder aus Betreuungseinrichtungen miteinbezogen, die gemäß der Kriterien nicht als institutionelle Kinderbetreuungseinrichtungen geführt werden. In den Berichtsjahren 2016/17 bis 2018/19 stehen nur Eckdaten zu Kindern in privaten Horten zur Verfügung, die ausgewiesenen Werte wurden ergänzend geschätzt.



## Besuchsquote der dreijährigen Kinder

Die Besuchsquoten der dreijährigen Kinder nahmen im Berichtsjahr 2022/23 gegenüber 2012/13 in nahezu allen Bundesländern zu. Das Bundesland Kärnten zeigt dabei den höchsten Anstieg auf (2012/13: 66,4%; 2022/23: 82,7%), gefolgt von Tirol (2012/13: 78,2%; 2022/23: 90,3%). Aktuell im Berichtsjahr 2022/23 weisen die Bundesländer Niederösterreich, Burgenland und Wien die höchsten Besuchsquoten bei dreijährigen Kindern auf.

### Besuchsquoten der dreijährigen Kinder im Zeitverlauf - in Prozent

Q: STATISTIK AUSTRIA, Monitoring-Bericht – Statistik über die elementare Bildung und das Hortwesen 2022/23.

Vorarlberg: Seit dem Berichtsjahr 2020/21 stehen keine Daten zu Kindern in Horten zur Verfügung, die ausgewiesenen Daten wurden ergänzend geschätzt. – Wien: Für das Berichtsjahr 2015/16 liegen keine Daten zu Betreuungseinrichtungen vor. Demnach sind ggf. Kinder aus Betreuungseinrichtungen miteinbezogen, die gemäß der Kriterien nicht als institutionelle Kinderbetreuungseinrichtungen geführt werden. In den Berichtsjahren 2016/17 bis 2018/19 stehen nur Eckdaten zu Kindern in privaten Horten zur Verfügung, die ausgewiesenen Werte wurden ergänzend geschätzt.

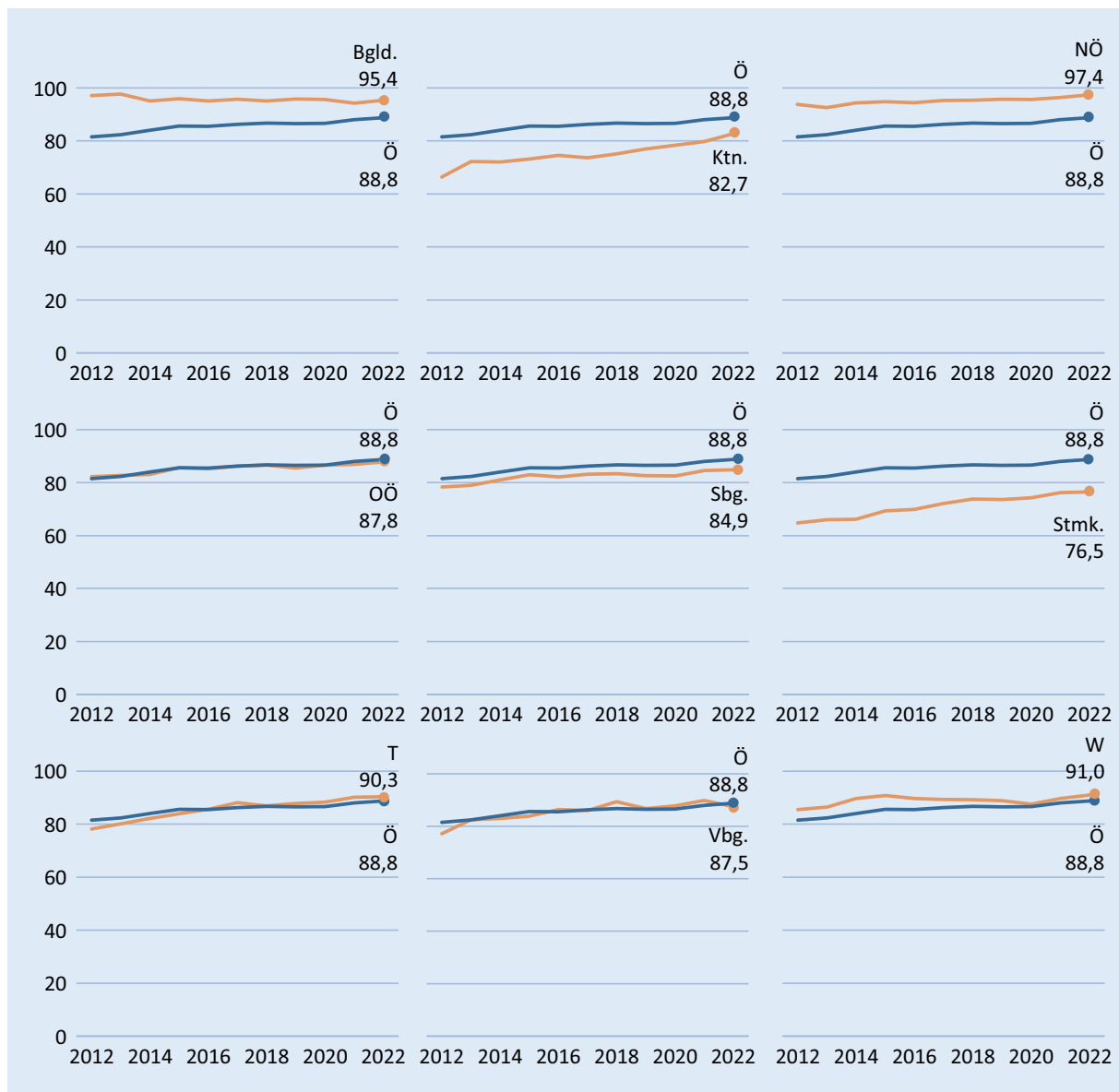

## Besuchsquote der vierjährigen Kinder

Bei den vierjährigen Kindern weisen Vorarlberg (99,5%), Tirol (99,0%) und Niederösterreich (98,9%) im Berichtsjahr 2022/23 die höchsten Besuchsquoten auf. In einem Zeitverlauf der Berichtsjahre 2012/13 zu 2022/23 nahm die Besuchsquote in den Bundesländern Burgenland, Oberösterreich und Vorarlberg ausgehend von einem hohen Niveau nur geringfügig ab, während diese in den übrigen Bundesländern Zunahmen zeigt.

### Besuchsquoten der vierjährigen Kinder im Zeitverlauf – in Prozent

Q: STATISTIK AUSTRIA, Monitoring-Bericht – Statistik über die elementare Bildung und das Hortwesen 2022/23.

Vorarlberg: Seit dem Berichtsjahr 2020/21 stehen keine Daten zu Kindern in Horten zur Verfügung, die ausgewiesenen Daten wurden ergänzend geschätzt. – Wien: Für das Berichtsjahr 2015/16 liegen keine Daten zu Betreuungseinrichtungen vor. Demnach sind ggf. Kinder aus Betreuungseinrichtungen miteinbezogen, die gemäß der Kriterien nicht als institutionelle Kinderbetreuungseinrichtungen geführt werden. In den Berichtsjahren 2016/17 bis 2018/19 stehen nur Eckdaten zu Kindern in privaten Horten zur Verfügung, die ausgewiesenen Werte wurden ergänzend geschätzt.



## Besuchsquote der fünfjährigen Kinder

Bei den fünfjährigen Kindern in Kindertagesheimen liegen Niederösterreich und Tirol im Berichtsjahr 2022/23 mit einer Besuchsquote von jeweils 99,1% über dem Österreich-Durchschnitt von 98,0%. Gegenüber dem Berichtsjahr 2012/13 weist Wien im Berichtsjahr 2022/23 den stärksten Anstieg auf, wobei bereits 2012/13 die Besuchsquoten der fünfjährigen Kinder im Einklang mit dem verpflichtenden Kindergartenjahr deutlich über 90% lag, wie auch in allen anderen Bundesländern.

### Besuchsquoten der fünfjährigen Kinder im Zeitverlauf – in Prozent

Q: STATISTIK AUSTRIA, Monitoring-Bericht – Statistik über die elementare Bildung und das Hortwesen 2022/23.

Vorarlberg: Seit dem Berichtsjahr 2020/21 stehen keine Daten zu Kindern in Horten zur Verfügung, die ausgewiesenen Daten wurden ergänzend geschätzt. – Wien: Für das Berichtsjahr 2015/16 liegen keine Daten zu Betreuungseinrichtungen vor. Demnach sind ggf. Kinder aus Betreuungseinrichtungen miteinbezogen, die gemäß der Kriterien nicht als institutionelle Kinderbetreuungseinrichtungen geführt werden. In den Berichtsjahren 2016/17 bis 2018/19 stehen nur Eckdaten zu Kindern in privaten Horten zur Verfügung, die ausgewiesenen Werte wurden ergänzend geschätzt.



# Elementare Bildung auf Bezirksebene

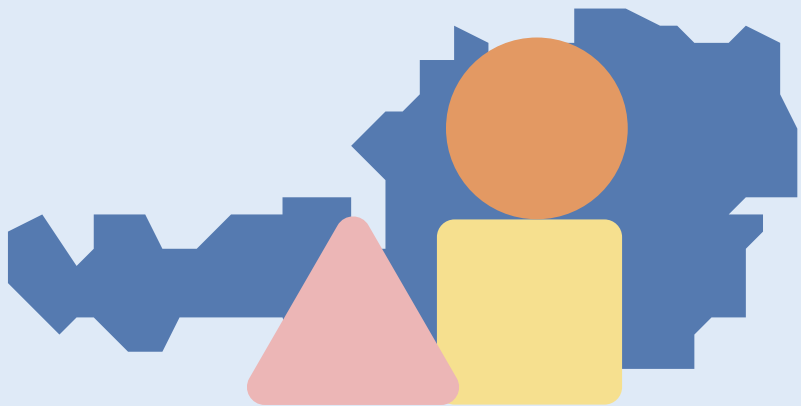

# Burgenland

## Besuchsquoten im Burgenland

Die Besuchsquote der null- bis zweijährigen Kinder in Kindertagesheimen liegt im Burgenland im Berichtsjahr 2022/23 bei 38,9%. Ein Vergleich der Besuchsquoten nach den politischen Bezirken zeigt, dass Rust (Stadt) mit einer Besuchsquote von 55,6% deutlich über dem Durchschnitt von Burgenland liegt, gefolgt von Eisenstadt Umgebung mit 40,6% und Oberwart mit 40,4%. Der geringste Anteil findet sich mit 31,6% im politischen Bezirk Eisenstadt (Stadt).

### Besuchsquoten der null- bis zweijährigen Kinder im Burgenland nach politischen Bezirken 2022/23 – in Prozent

Q: STATISTIK AUSTRIA, Monitoring-Bericht – Statistik über die elementare Bildung und das Hortwesen 2022/23.

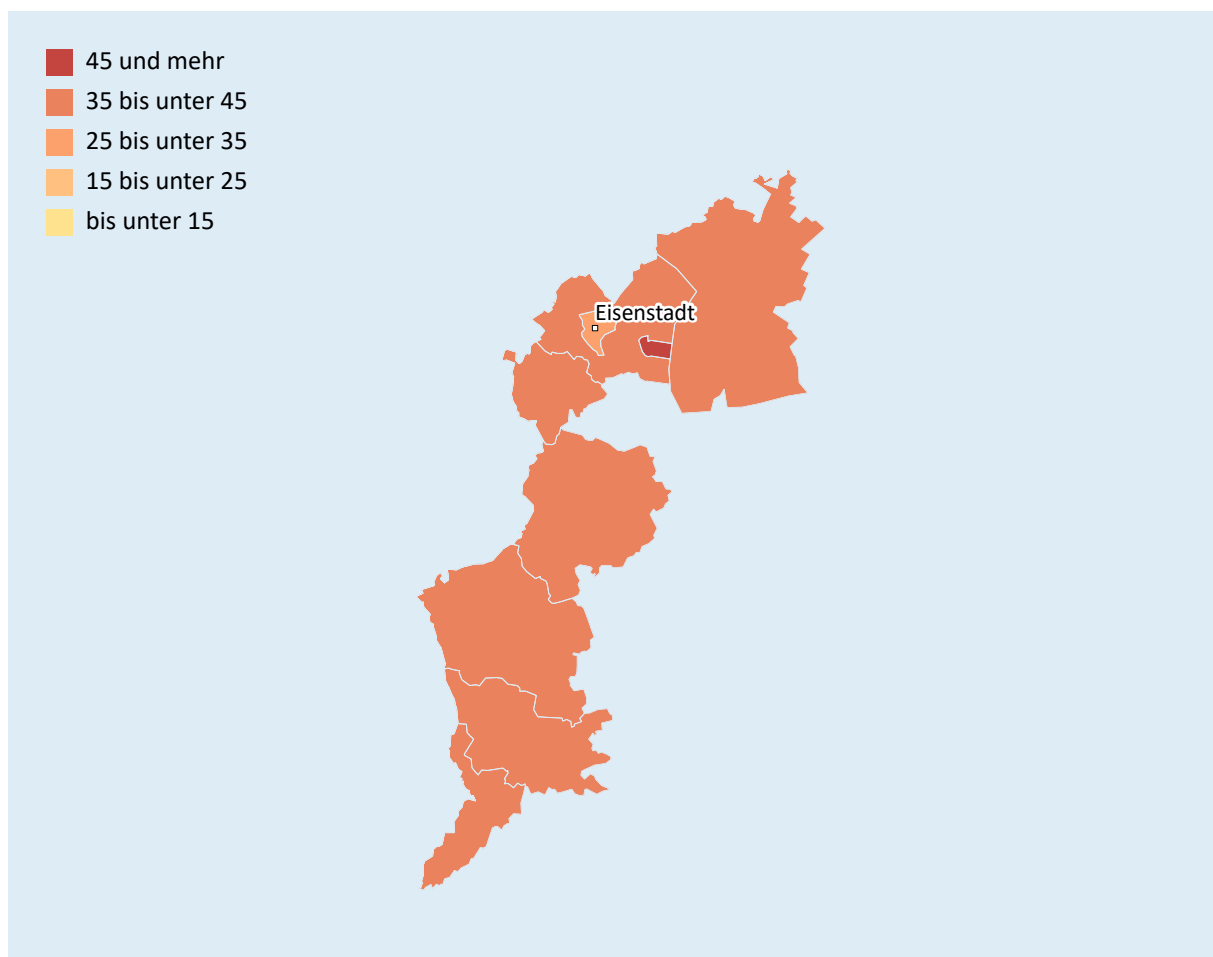



Die Besuchsquote der drei- bis fünfjährigen Kinder in Kindertagesheimen weist im Berichtsjahr 2022/23 im Burgenland 96,6% auf. Die Bezirke Eisenstadt Umgebung und Oberpullendorf liegen mit über 98% über dem Durchschnitt von Burgenland, gefolgt von Rust (Stadt) mit 98,0%. Die übrigen politischen Bezirke liegen unter dem Durchschnitt. Eisenstadt (Stadt) liegt auch hier auf dem letzten Platz. Jedoch ist in allen Bezirken eine hohe Besuchsquote der drei- bis fünfjährigen Kinder feststellbar.

### Besuchsquoten der drei- bis fünfjährigen Kinder im Burgenland nach politischen Bezirken 2022/23 – in Prozent

Q: STATISTIK AUSTRIA, Monitoring-Bericht – Statistik über die elementare Bildung und das Hortwesen 2022/23.

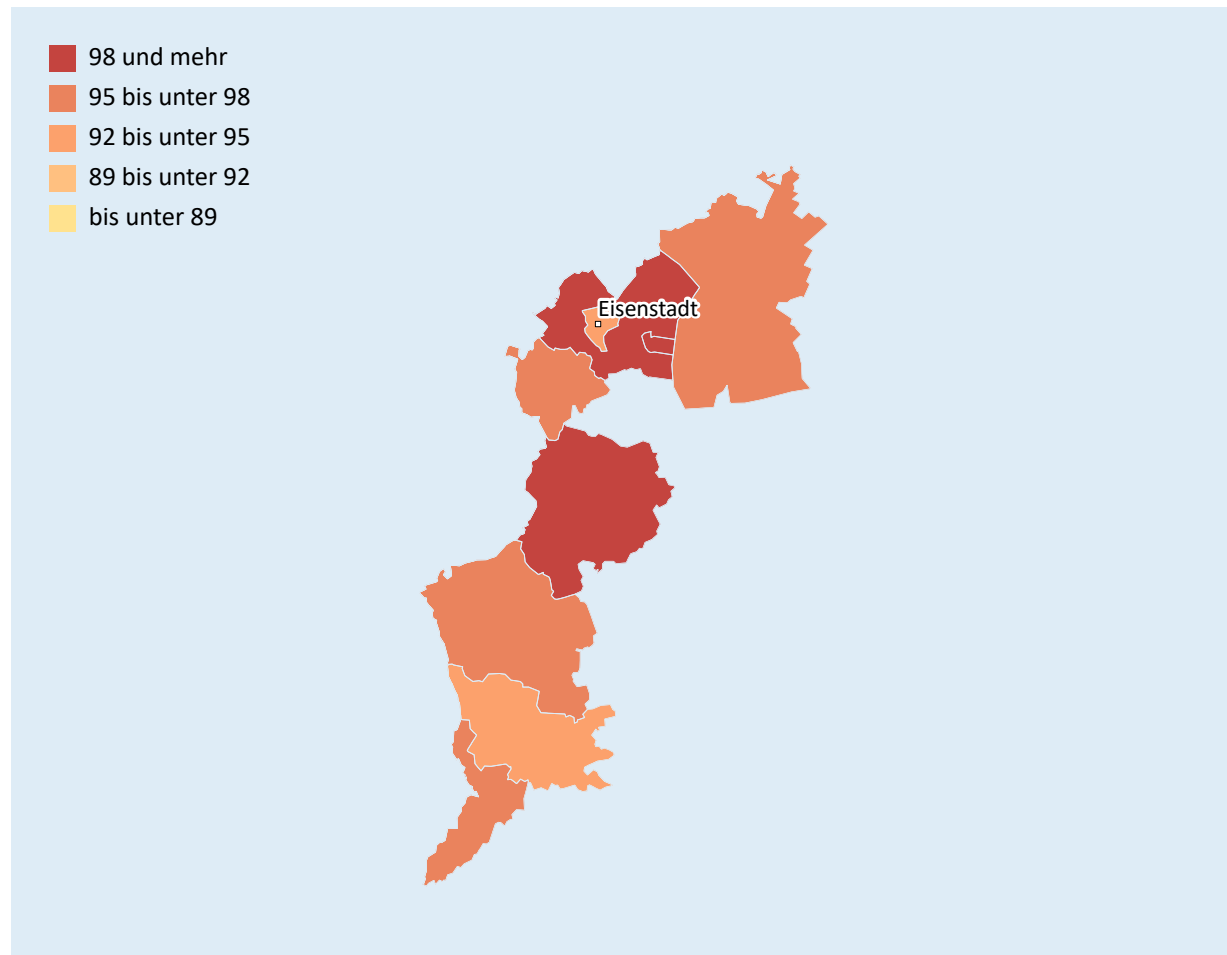

Betrachtet man die Entwicklung der Besuchsquoten der null- bis zweijährigen Kinder im Zeitvergleich (Berichtsjahr 2012/13 mit 2022/23), sind in fast allen burgenländischen Bezirken Anstiege zu beobachten. Lediglich Eisenstadt (Stadt) verzeichnet einen Rückgang.

### Besuchsquoten der null- bis zweijährigen Kinder im Burgenland nach politischen Bezirken im Zeitverlauf – in Prozent

Politischer Bezirk	2012	2013	2014	2015	2016	2017	2018	2019	2020	2021	2022
<b>Burgenland</b>	<b>30,1</b>	<b>31,3</b>	<b>30,9</b>	<b>30,5</b>	<b>30,3</b>	<b>31,4</b>	<b>32,4</b>	<b>34,0</b>	<b>34,5</b>	<b>37,0</b>	<b>38,9</b>
Eisenstadt (Stadt)	41,0	41,9	28,5	28,2	24,4	29,4	28,8	33,7	31,8	32,2	31,6
Rust (Stadt)	40,4	38,8	45,1	39,5	38,1	43,2	36,7	48,9	36,5	37,0	55,6
Eisenstadt Umgebung	30,3	30,1	33,2	33,4	33,0	33,2	34,1	35,0	35,3	36,3	40,6
Güssing	30,2	33,5	34,1	32,5	33,2	39,6	36,0	37,2	37,5	38,9	38,2
Jennersdorf	29,6	26,8	27,2	29,8	28,4	24,8	30,8	31,9	31,3	32,8	38,0
Mattersburg	24,9	31,8	31,3	28,1	31,0	32,4	30,9	32,6	35,3	36,7	39,2
Neusiedl am See	34,6	33,3	32,3	32,0	32,4	32,0	31,4	34,7	31,3	37,3	39,0
Oberpullendorf	26,7	25,8	25,6	27,0	28,6	28,2	31,2	33,0	34,9	37,1	37,4
Oberwart	27,8	30,1	30,6	30,1	27,2	29,4	34,2	32,8	37,2	39,6	40,4

Q: STATISTIK AUSTRIA, Monitoring-Bericht – Statistik über die elementare Bildung und das Hortwesen 2022/23.

Die Entwicklung der Besuchsquoten der drei- bis fünfjährigen Kinder weist im Zeitvergleich (Berichtsjahr 2012/13 mit 2022/23) nahezu in allen Bezirken ausgehend von einem hohen Niveau leichte Rückgänge auf. Ausnahme bilden Jennersdorf mit einem leichten Zuwachs sowie Rust (Stadt) mit einem stärkeren Zuwachs.

**Besuchsquoten der drei- bis fünfjährigen Kinder im Burgenland nach politischen Bezirken im Zeitverlauf – in Prozent**

Politischer Bezirk	2012	2013	2014	2015	2016	2017	2018	2019	2020	2021	2022
<b>Burgenland</b>	<b>98,9</b>	<b>98,6</b>	<b>97,2</b>	<b>97,8</b>	<b>97,2</b>	<b>97,2</b>	<b>96,8</b>	<b>96,4</b>	<b>96,6</b>	<b>96,4</b>	<b>96,6</b>
Eisenstadt (Stadt)	97,8	97,3	94,0	96,0	94,4	92,2	94,3	93,9	95,5	97,1	93,9
Rust (Stadt)	87,5	97,7	96,3	96,8	94,5	102,2	102,4	97,7	107,8	98,1	98,0
Eisenstadt Umgebung	99,3	98,1	98,3	97,4	97,3	96,7	96,8	96,3	95,8	96,1	98,7
Güssing	94,7	95,6	92,4	92,4	94,8	94,3	95,3	97,1	95,2	94,7	94,1
Jennersdorf	94,6	97,2	94,7	96,6	95,6	97,3	97,4	99,1	95,6	94,3	95,8
Mattersburg	98,5	97,5	96,9	97,8	97,1	97,3	96,5	92,3	96,4	97,1	95,9
Neusiedl am See	97,9	99,4	97,2	98,1	97,6	97,3	96,2	96,6	97,9	96,4	96,8
Oberpullendorf	103,0	104,7	101,2	100,0	97,6	98,6	98,0	99,9	97,7	97,7	98,1
Oberwart	101,0	97,1	97,8	99,7	98,9	99,2	98,0	96,6	95,8	96,1	96,4

Q: STATISTIK AUSTRIA, Monitoring-Bericht – Statistik über die elementare Bildung und das Hortwesen 2022/23.

## Kinder in VIF-konformen Einrichtungen im Burgenland

Im Berichtsjahr 2022/23 werden im Burgenland 55,0% der null- bis zweijährigen Kinder, die eine Betreuungseinrichtung besuchen, in einer VIF-konformen Einrichtung betreut. Ein Vergleich auf Bezirksebene zeigt die höchsten Anteile der null- bis zweijährigen Kinder in VIF-konformen Einrichtungen mit je 100,0% in den Bezirken Eisenstadt (Stadt) und Rust. Am unteren Ende liegt Oberpullendorf mit 32,1%.

### Null- bis zweijährige Kinder in VIF-konformen Einrichtungen im Burgenland 2022/23 – in Prozent

Q: STATISTIK AUSTRIA, Monitoring-Bericht – Statistik über die elementare Bildung und das Hortwesen 2022/23.

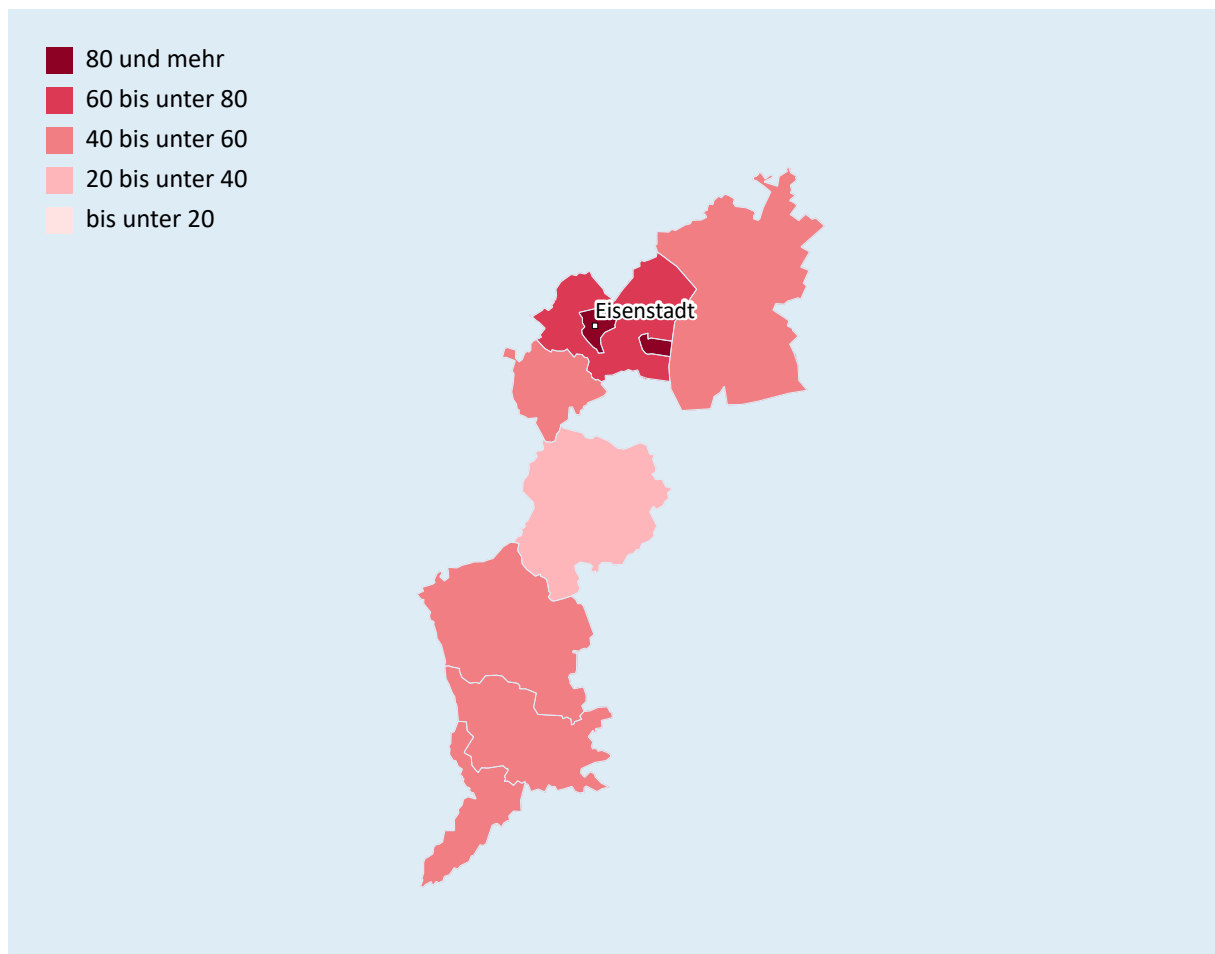

Von allen drei- bis fünfjährigen Kindern, die im Burgenland im Jahr 2022/23 eine Betreuungseinrichtung besuchen, werden 72,5% der Kinder dieser Altersklasse in VIF-konformen Einrichtungen betreut. Wie bereits bei den null- bis zweijährigen Kindern werden auch bei den drei- bis fünfjährigen Kindern in VIF-konformen Einrichtungen 100% in den Bezirken Eisenstadt (Stadt) und Rust (Stadt) betreut, in Oberpullendorf sind es 43,1%.

### Drei- bis fünfjährige Kinder in VIF-konformen Einrichtungen im Burgenland 2022/23 – in Prozent

Q: STATISTIK AUSTRIA, Monitoring-Bericht – Statistik über die elementare Bildung und das Hortwesen 2022/23.

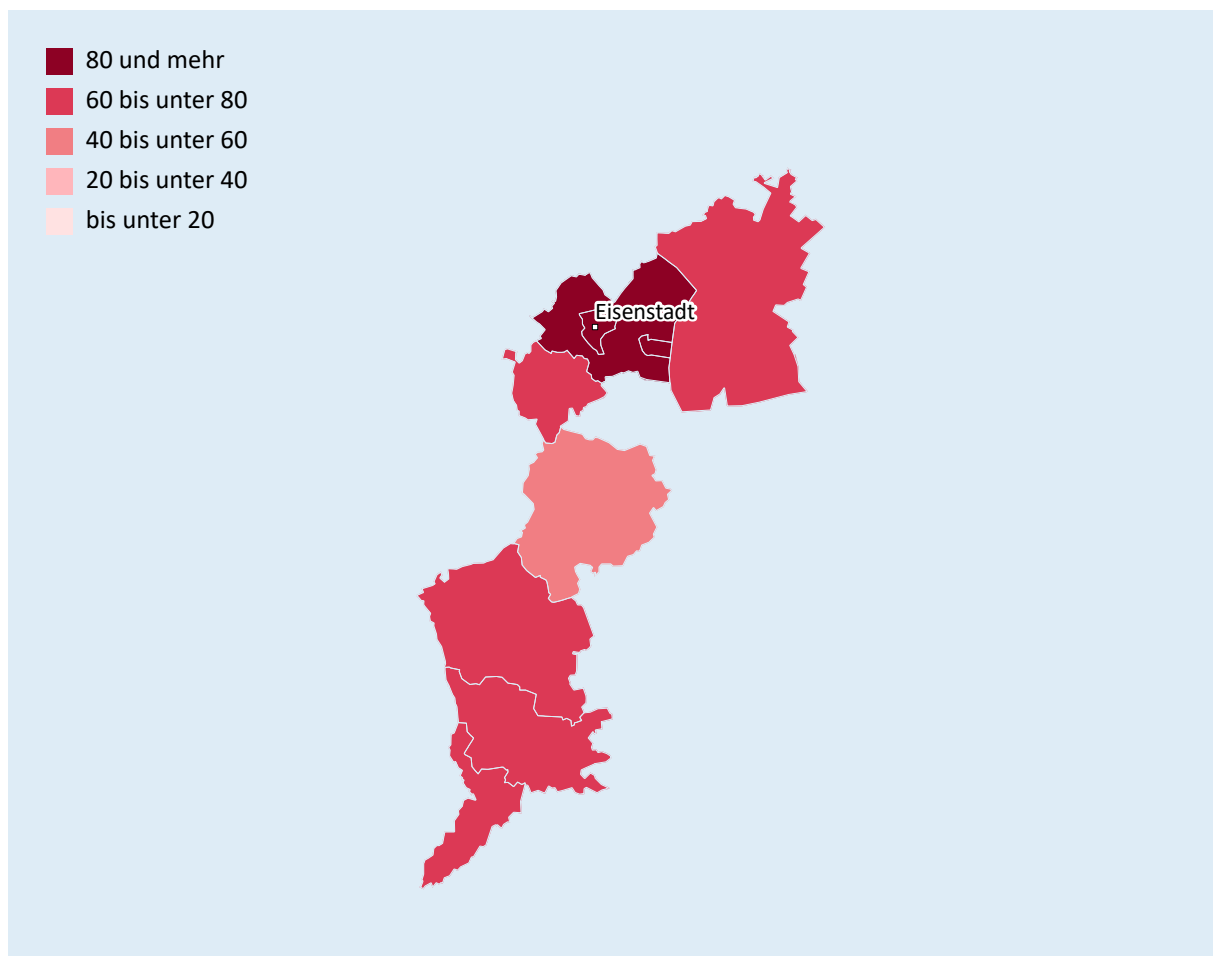

Ein Vergleich nach politischen Bezirken im Burgenland zeigt im Berichtsjahr 2022/23 gegenüber 2018/19 in fast allen Bezirken deutliche Anstiege bei den in VIF-konformen Einrichtungen betreuten Kindern. Insbesondere Eisenstadt (Stadt), gefolgt von Jennersdorf, verzeichnen deutliche Anstiege.

In den politischen Bezirken im Burgenland stiegen in einem Zeitvergleich (Berichtsjahr 2018/19 mit 2022/23) die Anteile der drei- bis fünfjährigen Kinder in VIF-konformen Einrichtungen in allen Bezirken. Auch in dieser Altersklasse weisen die Bezirke Eisenstadt (Stadt) und Jennersdorf die höchsten Anstiege auf.

### Null- bis zweijährige Kinder in VIF-konformen Kindertagesheimen im Burgenland nach politischen Bezirken im Zeitverlauf – in Prozent

Politischer Bezirk	2018	2019	2020	2021	2022
<b>Burgenland</b>	<b>21,9</b>	<b>26,7</b>	<b>48,9</b>	<b>44,3</b>	<b>55,0</b>
Eisenstadt (Stadt)	44,3	0,0	100,0	100,0	100,0
Rust (Stadt)	100,0	100,0	100,0	100,0	100,0
Eisenstadt Umgebung	48,2	52,8	70,1	53,9	69,5
Güssing	30,6	42,5	46,1	50,3	49,5
Jennersdorf	0,9	29,9	46,4	46,2	53,2
Mattersburg	30,6	38,2	40,9	43,4	54,9
Neusiedl am See	12,4	13,0	40,5	33,9	49,8
Oberpullendorf	6,7	12,4	20,5	17,0	32,1
Oberwart	7,7	18,4	47,9	46,1	50,4

Q: STATISTIK AUSTRIA, Monitoring-Bericht – Statistik über die elementare Bildung und das Hortwesen 2022/23.

### Drei- bis fünfjährige Kinder in VIF-konformen Kindertagesheimen im Burgenland nach politischen Bezirken im Zeitverlauf – in Prozent

Politischer Bezirk	2018	2019	2020	2021	2022
<b>Burgenland</b>	<b>24,0</b>	<b>33,2</b>	<b>61,5</b>	<b>60,0</b>	<b>72,5</b>
Eisenstadt (Stadt)	7,4	0,0	100,0	100,0	100,0
Rust (Stadt)	100,0	100,0	100,0	100,0	100,0
Eisenstadt Umgebung	41,0	48,2	67,8	63,0	88,6
Güssing	27,1	47,6	58,0	60,9	67,1
Jennersdorf	14,5	42,3	71,8	71,6	75,0
Mattersburg	33,5	50,4	58,4	57,4	68,8
Neusiedl am See	24,1	28,2	69,4	66,5	77,1
Oberpullendorf	8,0	17,9	25,4	23,2	43,1
Oberwart	17,2	25,0	58,3	57,0	66,0

Q: STATISTIK AUSTRIA, Monitoring-Bericht – Statistik über die elementare Bildung und das Hortwesen 2022/23.

# Kärnten

## Besuchsquoten in Kärnten

Die Besuchsquote der null- bis zweijährigen Kinder in Kindertagesheimen liegt in Kärnten im Berichtsjahr 2022/23 bei 29,3%. Betrachtet man die Besuchsquoten nach politischen Bezirken, hat Klagenfurt (Stadt) im aktuellen Berichtsjahr mit 37,1% die höchste und Spittal an der Drau mit 20,2% die niedrigste Besuchsquote.

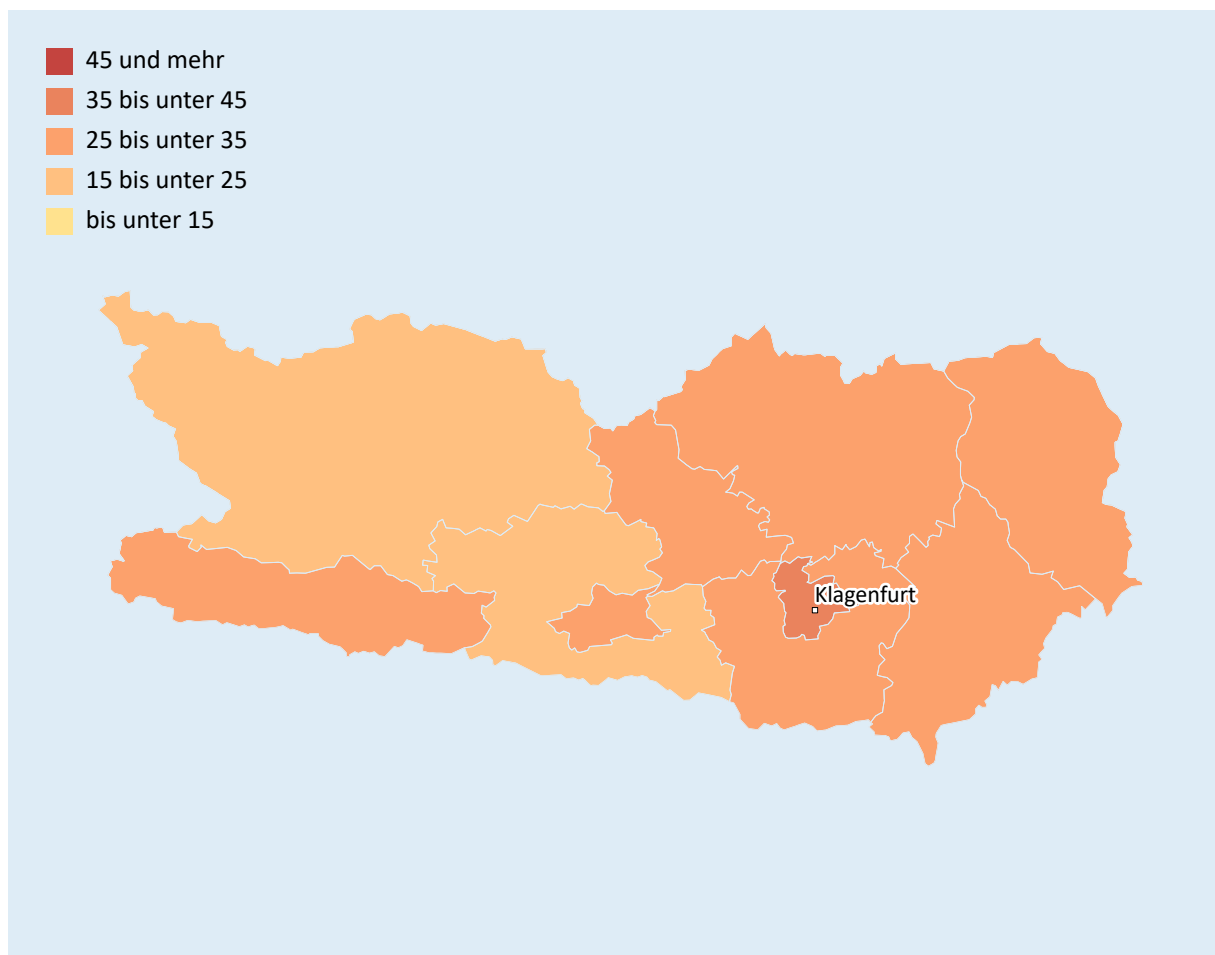

### Besuchsquote der null- bis zweijährigen Kinder in Kärnten nach politischen Bezirken 2022/23 – in Prozent

Q: STATISTIK AUSTRIA, Monitoring-Bericht – Statistik über die elementare Bildung und das Hortwesen 2022/23.

Ktn.

Die Besuchsquote der drei- bis fünfjährigen Kinder in Kindertagesheimen weist im Berichtsjahr 2022/23 in Kärnten 91,4% auf. Auch hier liegt der Bezirk Klagenfurt (Stadt) mit 97,5% deutlich über dem Durchschnitt, während Klagenfurt Land die niedrigsten Werte aufweist. Wobei hier zu beachten ist, dass, wenn Kinder wohnhaft in Klagenfurt Land einen Kindergarten in Klagenfurt (Stadt) besuchen, diese die Besuchsquote dort erhöhen und jene in Klagenfurt Land dementsprechend geringer ausfällt.

### Besuchsquote der drei- bis fünfjährigen Kinder in Kärnten nach politischen Bezirken 2022/23 – in Prozent

Q: STATISTIK AUSTRIA, Monitoring-Bericht – Statistik über die elementare Bildung und das Hortwesen 2022/23.

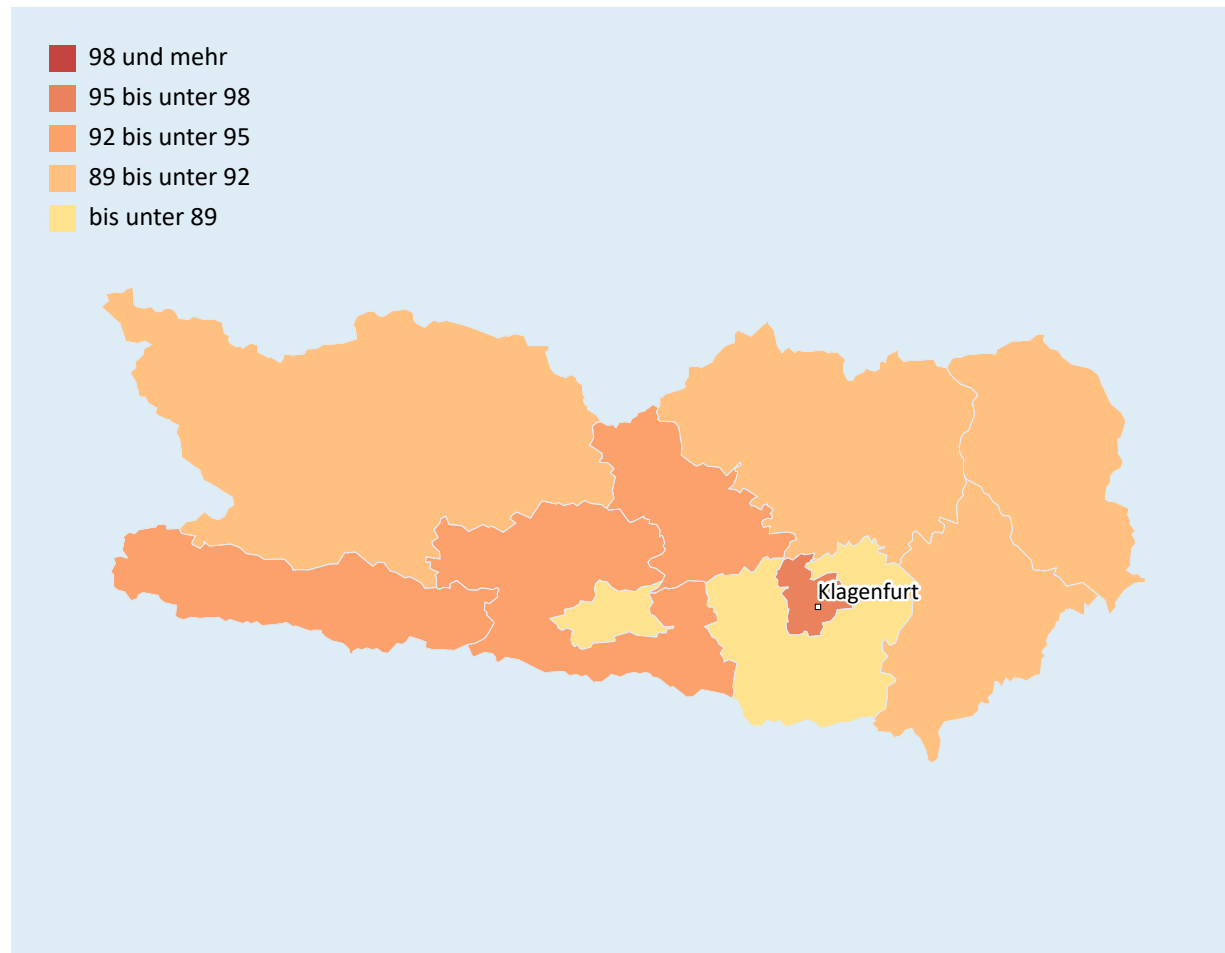



Ein Vergleich der Besuchsquoten der null- bis zweijährigen Kinder in Kärnten nach politischen Bezirken zeigt im Zeitvergleich (Berichtsjahr 2012/13 mit 2022/23) einen Zuwachs in allen politischen Bezirken Kärntens. Insbesondere zeigt sich bei Klagenfurt Land, Feldkirchen und Hermagor ein Anstieg über dem Durchschnitt. Den geringsten Anstieg verzeichnet Villach Land.

**Besuchsquoten der null- bis zweijährigen Kinder in Kärnten nach politischen Bezirken im Zeitverlauf – in Prozent**

Politischer Bezirk	2012	2013	2014	2015	2016	2017	2018	2019	2020	2021	2022
<b>Kärnten</b>	<b>18,4</b>	<b>18,5</b>	<b>19,8</b>	<b>20,6</b>	<b>20,7</b>	<b>21,1</b>	<b>22,6</b>	<b>24,9</b>	<b>25,8</b>	<b>27,7</b>	<b>29,3</b>
Klagenfurt (Stadt)	28,6	27,8	29,4	29,8	30,4	29,3	31,0	32,1	35,0	36,2	37,1
Villach (Stadt)	18,1	18,9	20,4	19,7	19,0	19,4	20,9	22,2	25,6	27,7	27,6
Hermagor	15,2	13,8	15,6	14,9	18,4	26,1	22,3	23,0	23,0	26,5	29,6
Klagenfurt Land	14,3	15,2	18,3	18,8	19,2	21,9	24,9	27,8	29,0	31,0	33,6
Sankt Veit an der Glan	20,6	19,1	20,9	20,8	20,1	20,2	23,7	26,9	25,8	26,3	28,9
Spittal an der Drau	10,0	9,6	10,0	13,0	14,0	11,7	12,2	15,6	14,7	19,5	20,2
Villach Land	18,3	19,0	19,4	20,2	20,4	19,8	21,1	26,0	25,7	24,3	24,9
Völkermarkt	14,8	13,9	14,2	17,3	16,5	18,4	18,7	21,4	22,5	25,4	27,4
Wolfsberg	20,6	21,2	21,0	23,8	22,4	23,0	23,3	23,9	24,4	29,6	30,8
Feldkirchen	13,6	16,6	20,4	16,6	16,1	18,3	21,0	24,0	22,4	21,9	29,6

Q: STATISTIK AUSTRIA, Monitoring-Bericht – Statistik über die elementare Bildung und das Hortwesen 2022/23.



Die Besuchsquoten der drei- bis fünfjährigen Kinder zeigen in Kärnten im Zeitvergleich (Berichtsjahr 2012/13 mit 2022/23) Anstiege in fast allen politischen Bezirken. Am deutlichsten ist der Anstieg in Klagenfurt Land, Spittal an der Drau sowie Völkermarkt.

### Besuchsquoten der drei- bis fünfjährigen Kinder in Kärnten nach politischen Bezirken im Zeitverlauf – in Prozent

Politischer Bezirk	2012	2013	2014	2015	2016	2017	2018	2019	2020	2021	2022
<b>Kärnten</b>	<b>84,8</b>	<b>85,9</b>	<b>87,2</b>	<b>87,4</b>	<b>87,6</b>	<b>87,9</b>	<b>88,2</b>	<b>88,7</b>	<b>89,3</b>	<b>90,2</b>	<b>91,4</b>
Klagenfurt (Stadt)	103,3	104,2	102,2	101,0	100,0	99,7	97,7	96,9	96,0	96,3	97,5
Villach (Stadt)	83,6	85,9	87,1	86,7	86,5	88,2	85,3	86,9	86,6	88,4	87,9
Hermagor	85,8	87,9	89,4	87,7	90,8	87,9	91,6	92,5	90,3	95,3	92,2
Klagenfurt Land	71,7	71,9	72,5	75,2	77,1	78,0	79,4	79,8	83,0	82,5	85,6
Sankt Veit an der Glan	81,4	82,2	83,5	84,5	83,3	85,2	87,3	87,9	88,2	89,4	89,9
Spittal an der Drau	78,6	79,9	83,7	83,4	82,7	84,5	85,7	86,2	86,3	88,7	90,0
Villach Land	84,2	89,1	88,1	89,7	90,9	89,9	91,0	90,0	90,3	91,3	92,8
Völkermarkt	81,5	81,3	84,3	84,9	87,0	86,5	88,1	87,8	90,0	90,1	91,5
Wolfsberg	83,1	82,8	86,6	85,2	85,5	84,4	86,4	89,0	89,6	88,4	91,5
Feldkirchen	85,2	81,9	86,5	87,2	88,1	87,3	84,6	87,8	89,6	92,5	92,5

Q: STATISTIK AUSTRIA, Monitoring-Bericht – Statistik über die elementare Bildung und das Hortwesen 2022/23.

## Kinder in VIF-konformen Einrichtungen in Kärnten

Im Berichtsjahr 2022/23 werden in Kärnten 72,5% der null- bis zweijährigen Kinder, die eine Betreuungseinrichtung besuchen, in einer VIF-konformen Einrichtung betreut. Ein Vergleich auf Bezirksebene zeigt den höchsten Anteil im Bezirk Wolfsberg mit 92,8%, gefolgt von Klagenfurt Land und Sankt Veit an der Glan. Der Bezirk Feldkirchen weist bei den null- bis zweijährigen Kindern in VIF-konformen Einrichtungen den niedrigsten Anteil auf.

### Null- bis zweijährige Kinder in VIF-konformen Einrichtungen in Kärnten 2022/23 – in Prozent

Q: STATISTIK AUSTRIA, Monitoring-Bericht – Statistik über die elementare Bildung und das Hortwesen 2022/23.

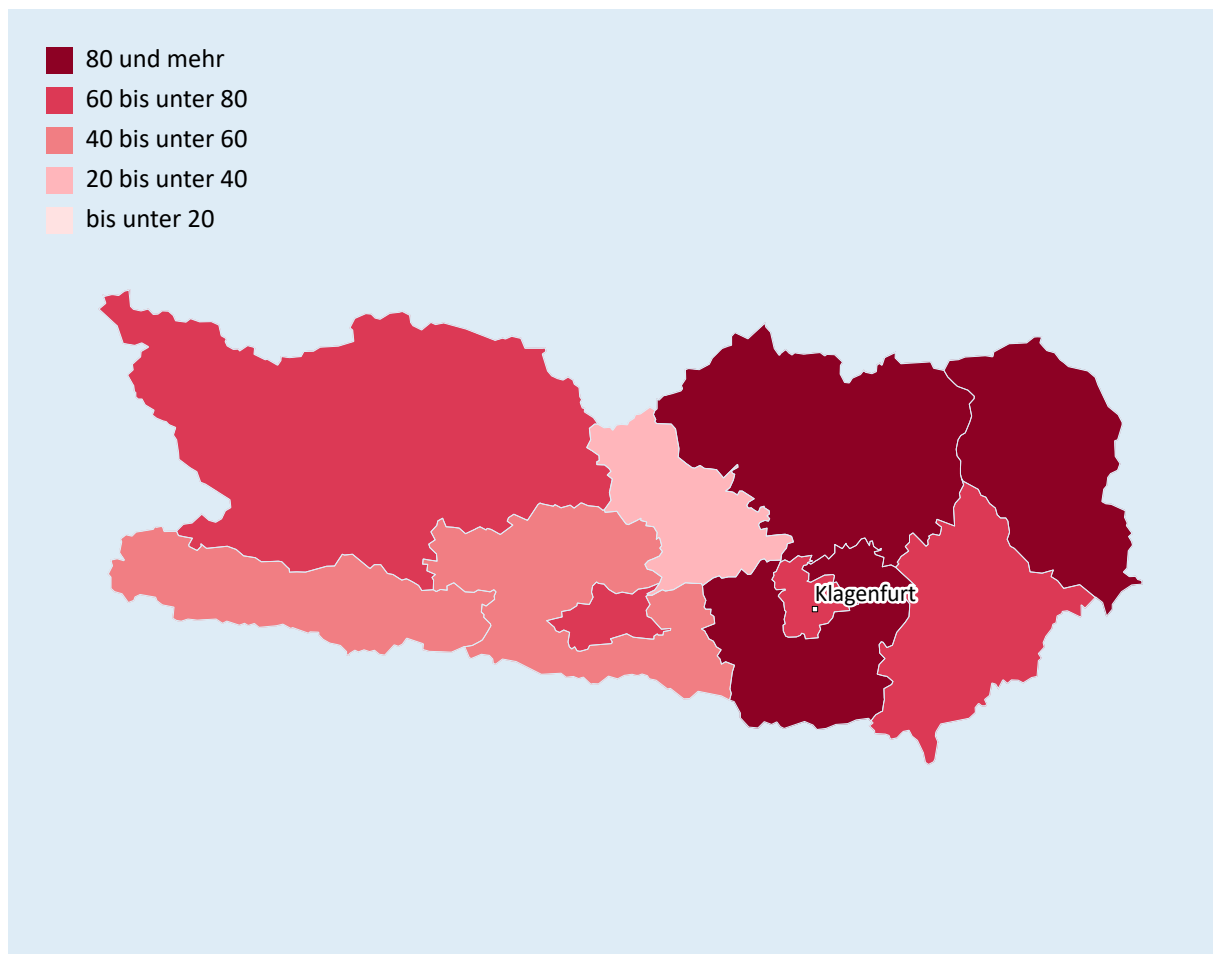

Von allen drei- bis fünfjährigen Kindern, die in Kärnten im Jahr 2022/23 eine Betreuungseinrichtung besuchen, werden 38,8% der Kinder dieser Altersklasse in VIF-konformen Einrichtungen betreut. Betrachtet man die drei- bis fünfjährigen Kinder nach politischen Bezirken, liegt Klagenfurt Land mit 73,6% an der Spitze, gefolgt von Wolfsberg und Sankt Veit an der Glan. Klagenfurt (Stadt) weist den geringsten Anteil an in VIF-konformen Einrichtungen betreuten Kindern auf.

### Drei- bis fünfjährige Kinder in VIF-konformen Einrichtungen in Kärnten 2022/23 – in Prozent

Q: STATISTIK AUSTRIA, Monitoring-Bericht – Statistik über die elementare Bildung und das Hortwesen 2022/23.

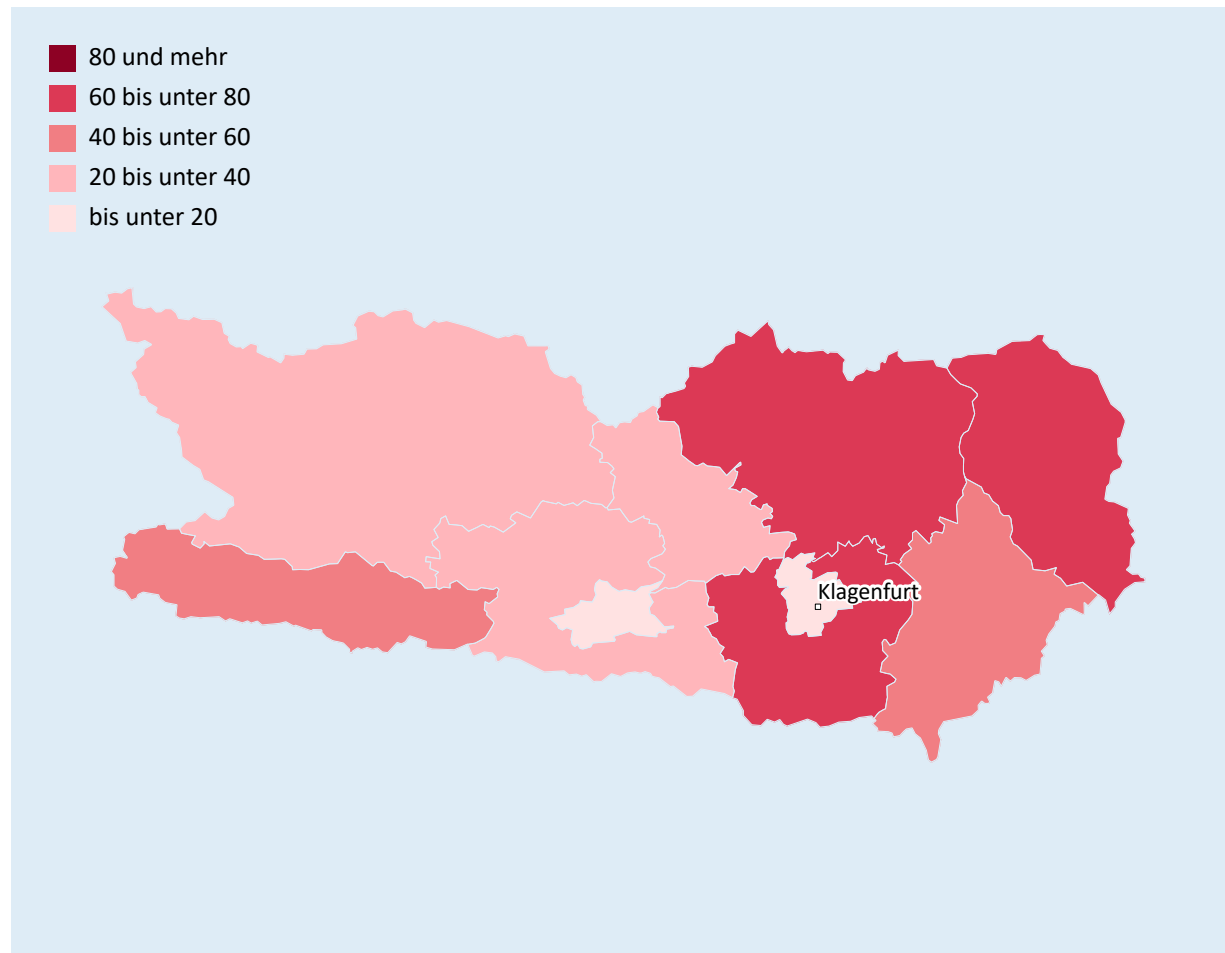

Betrachtet man die null- bis zweijährigen Kinder in VIF-konformen Einrichtungen nach politischen Bezirken in Kärnten, weisen in einem Zeitvergleich (Berichtsjahr 2018/19 mit 2022/23) die Bezirke Klagenfurt (Stadt) und Villach Land die höchsten Anstiege auf. Rückgänge zeigen sich in mehreren Bezirken, die deutlichsten in Feldkirchen und Spittal an der Drau.

**Null- bis zweijährige Kinder in VIF-konformen Kindertagesheimen in Kärnten nach politischen Bezirken im Zeitverlauf – in Prozent**

Politischer Bezirk	2018	2019	2020	2021	2022
<b>Kärnten</b>	<b>71,5</b>	<b>72,4</b>	<b>75,2</b>	<b>72,8</b>	<b>72,5</b>
Klagenfurt (Stadt)	70,7	73,1	76,0	76,7	79,8
Villach (Stadt)	77,4	81,4	82,7	75,2	77,2
Hermagor	55,7	70,6	38,0	37,9	55,0
Klagenfurt Land	88,4	90,3	92,6	85,5	85,8
Sankt Veit an der Glan	84,6	80,0	86,3	83,7	85,6
Spittal an der Drau	68,2	68,5	71,4	62,9	64,0
Villach Land	44,1	43,8	44,9	51,6	48,3
Völkermarkt	61,5	66,5	76,4	69,5	61,1
Wolfsberg	91,0	88,0	94,4	93,1	92,8
Feldkirchen	38,4	41,7	40,4	36,5	24,4

Q: STATISTIK AUSTRIA, Monitoring-Bericht – Statistik über die elementare Bildung und das Hortwesen 2022/23.



In den politischen Bezirken in Kärnten stieg der Anteil der drei- bis fünfjährigen Kinder in VIF-konformen Einrichtungen in der Mehrheit der Bezirke an. Der Bezirk Sankt Veit an der Glan weist den höchsten Anstieg auf, gefolgt von Klagenfurt Land.

**Drei- bis fünfjährige Kinder in VIF-konformen Kindertagesheimen in Kärnten nach politischen Bezirken im Zeitverlauf – in Prozent**

Politischer Bezirk	2018	2019	2020	2021	2022
<b>Kärnten</b>	<b>37,1</b>	<b>37,6</b>	<b>38,9</b>	<b>36,3</b>	<b>38,8</b>
Klagenfurt (Stadt)	17,9	20,5	18,9	15,8	13,1
Villach (Stadt)	22,4	24,2	28,5	22,1	19,9
Hermagor	44,9	45,9	36,4	42,4	46,3
Klagenfurt Land	63,2	67,4	76,4	73,4	73,6
Sankt Veit an der Glan	42,7	38,4	39,5	48,9	62,4
Spittal an der Drau	32,3	31,2	35,4	29,1	33,8
Villach Land	28,5	31,4	31,1	27,9	30,5
Völkermarkt	57,5	49,5	45,3	32,6	42,5
Wolfsberg	63,8	65,5	65,6	65,7	66,8
Feldkirchen	27,8	27,4	28,3	27,9	28,0

Q: STATISTIK AUSTRIA, Monitoring-Bericht – Statistik über die elementare Bildung und das Hortwesen 2022/23.



# Niederösterreich

## Besuchsquoten in Niederösterreich

Im Berichtsjahr 2022/23 liegt die Besuchsquote der null- bis zweijährigen Kinder in Kindertagesheimen in Niederösterreich bei 30,1%. Von den fünfundzwanzig politischen Bezirken in Niederösterreich liegen neun über dem Wert des Bundeslanddurchschnitts Niederösterreichs. Führend ist hier der Bezirk Horn mit 37,9%. Der Bezirk Lilienfeld weist mit 21,9% den niedrigsten Wert auf.

### Besuchsquote der null- bis zweijährigen Kinder in Niederösterreich nach politischen Bezirken 2022/23 – in Prozent

Q: STATISTIK AUSTRIA, Monitoring-Bericht – Statistik über die elementare Bildung und das Hortwesen 2022/23.

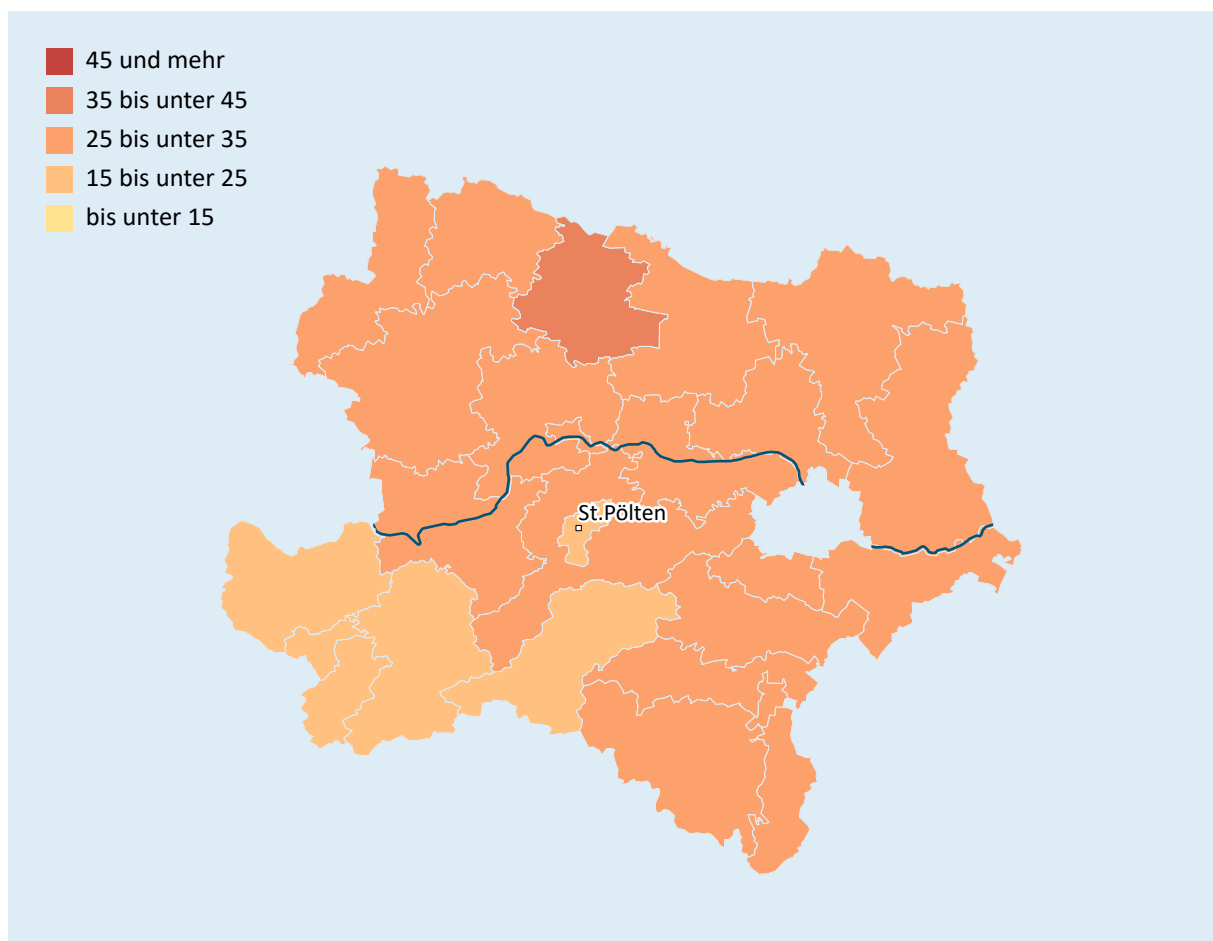

Im Berichtsjahr 2022/23 liegt die Besuchsquote der drei- bis fünfjährigen Kinder in Kindertagesheimen in Niederösterreich bei 98,5%. Der Bezirk St. Pölten (Stadt) weist bei der Betrachtung der politischen Bezirke mit 107,1% die höchste Besuchsquote auf, Waidhofen an der Ybbs (Stadt) zwar mit 94,8% die niedrigste, aber dennoch auf hohem Niveau.

**Besuchsquote der drei- bis fünfjährigen Kinder in Niederösterreich nach politischen Bezirken 2022/23 – in Prozent**

Q: STATISTIK AUSTRIA, Monitoring-Bericht – Statistik über die elementare Bildung und das Hortwesen 2022/23.

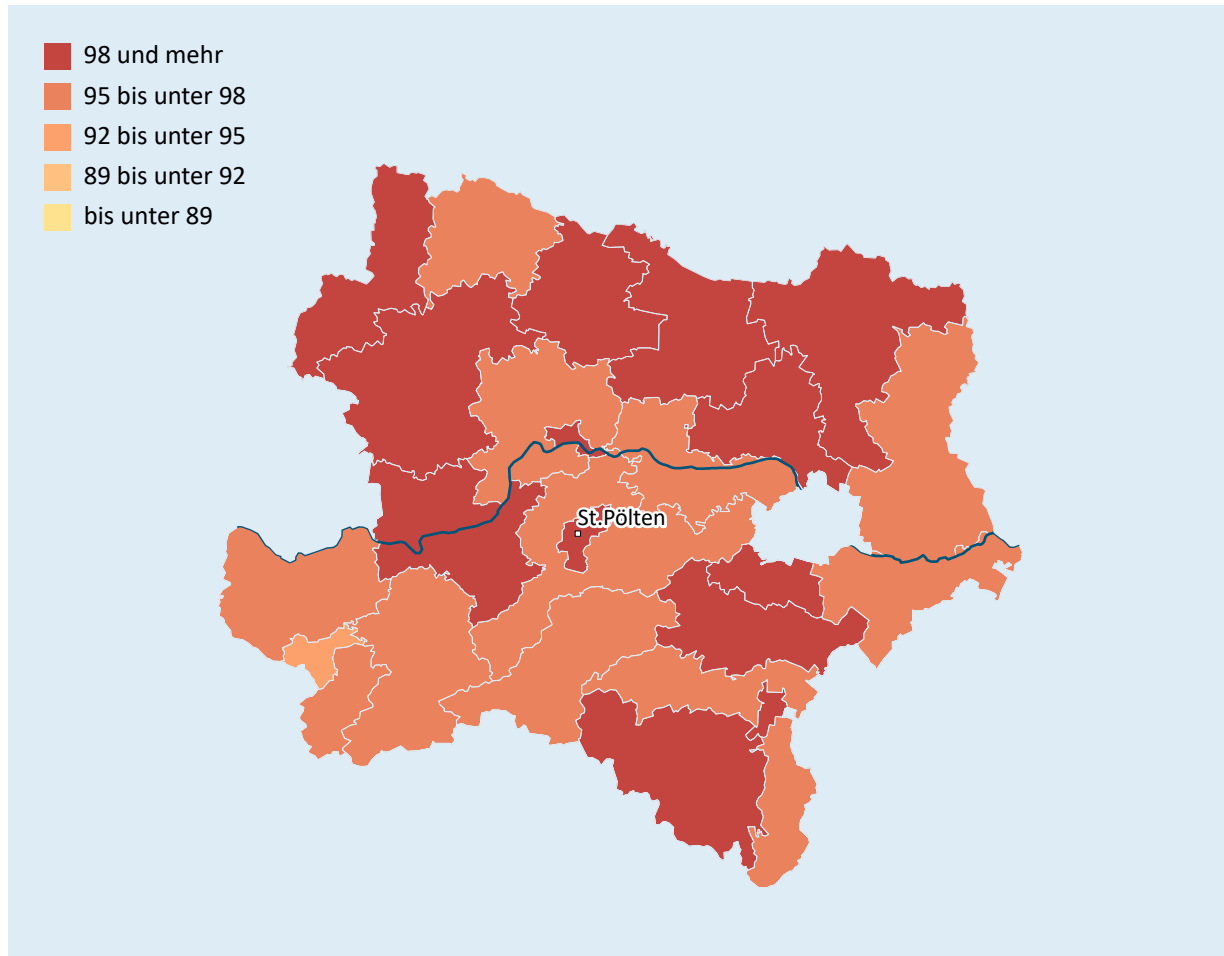



Die Besuchsquote der null- bis zweijährigen Kinder nahm im Berichtsjahr 2022/23 gegenüber 2012/13 sowohl im Bundesland Niederösterreich als auch in fast allen Bezirken zu. Eine Ausnahme bildet der Bezirk Krems an der Donau (Stadt), wo ein geringfügiger Rücklauf bei gleichzeitigem Anstieg der Besuchsquote in Krems Land ersichtlich ist.

### Besuchsquoten der null- bis zweijährigen Kinder in Niederösterreich nach politischen Bezirken im Zeitverlauf – in Prozent

Politischer Bezirk (Name)	2012	2013	2014	2015	2016	2017	2018	2019	2020	2021	2022
<b>Niederösterreich</b>	<b>21,0</b>	<b>22,3</b>	<b>23,8</b>	<b>24,6</b>	<b>22,9</b>	<b>23,5</b>	<b>24,6</b>	<b>26,2</b>	<b>25,9</b>	<b>28,6</b>	<b>30,1</b>
Krems an der Donau (Stadt)	31,5	27,9	31,2	31,4	24,9	28,0	23,6	23,6	21,7	25,7	28,7
Sankt Pölten (Stadt)	19,6	23,6	22,4	20,4	20,1	18,7	18,9	19,8	20,6	22,2	23,5
Waidhofen an der Ybbs (Stadt)	10,6	17,8	20,5	21,6	18,3	16,9	12,9	14,9	18,8	18,4	23,1
Wiener Neustadt (Stadt)	20,8	28,2	26,1	26,4	24,5	24,5	25,6	24,7	26,8	25,3	28,3
Amstetten	12,1	12,4	14,1	15,2	15,7	16,1	19,0	19,4	20,2	23,2	24,1
Baden	26,0	28,5	29,5	30,6	28,1	30,4	30,4	32,7	31,4	32,6	34,6
Bruck an der Leitha	28,1	25,9	27,1	26,9	21,8	27,9	27,8	30,3	28,1	29,2	33,4
Gänserndorf	21,6	20,5	20,2	22,0	21,0	22,1	24,1	22,1	23,4	27,2	27,3
Gmünd	20,6	17,6	19,6	20,2	21,5	21,9	22,7	25,7	23,6	28,5	32,3
Hollabrunn	22,7	27,0	28,5	31,3	27,5	28,0	30,5	28,9	31,5	32,7	34,6
Horn	28,1	21,9	27,3	27,6	23,4	27,0	24,3	33,1	31,7	39,3	37,9
Korneuburg	30,2	28,8	27,8	30,6	29,7	28,7	28,0	30,1	28,9	34,3	34,4
Krems Land	18,5	18,1	21,1	23,3	22,4	21,0	21,6	24,9	23,4	29,4	26,8
Lilienfeld	14,2	14,0	17,8	13,4	14,0	18,0	16,2	15,8	19,5	21,1	21,9
Melk	16,7	16,8	19,5	20,4	17,3	18,1	19,4	22,5	22,6	24,1	26,7
Mistelbach	20,5	23,8	26,2	26,2	24,5	26,0	26,9	29,0	27,3	31,3	33,0
Mödling	27,2	30,9	33,9	33,5	29,8	30,3	30,2	32,9	34,1	34,5	34,9
Neunkirchen	20,1	21,3	21,8	23,9	21,6	20,8	23,4	25,2	25,4	29,0	29,7
Sankt Pölten Land	19,2	19,9	20,2	21,5	20,2	22,3	24,5	25,3	23,7	25,8	29,8
Scheibbs	12,3	11,0	14,1	12,7	12,8	16,4	16,2	19,8	17,3	22,7	23,6
Tulln	21,0	23,1	21,7	23,0	24,1	25,3	27,5	29,2	29,6	32,2	32,8
Waidhofen an der Thaya	16,8	16,7	17,6	20,5	17,4	21,1	25,8	27,5	27,6	31,2	28,9
Wiener Neustadt Land	18,6	21,0	24,1	25,7	21,3	20,4	22,5	27,0	25,3	27,5	29,6
Wien Umgebung <sup>1</sup>	25,0	28,8	31,2	31,2	29,8	-	-	-	-	-	-
Zwettl	9,5	10,6	14,8	18,8	19,1	17,5	21,7	21,4	22,1	25,6	26,8

Q: STATISTIK AUSTRIA, Monitoring-Bericht – Statistik über die elementare Bildung und das Hortwesen 2022/23. – 1) Der Bezirk Wien-Umgebung wurde ab 2017 auf die angrenzenden niederösterreichischen Bezirke aufgeteilt.

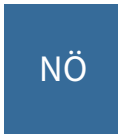

Die Besuchsquoten der drei- bis fünfjährigen Kinder zeigen in Niederösterreich im aktuellen Berichtsjahr 2022/23 gegenüber 2012/13 leichte Anstiege in zahlreichen politischen Bezirken. In einigen Bezirken zeigt sich ausgehend von einem Niveau über 95 % ein minimaler Rückgang (Bruck an der Leitha, Waidhofen an der Thaya, Waidhofen an der Ybbs (Stadt), Wiener Neustadt (Stadt)).

### Besuchsquoten der drei- bis fünfjährigen Kinder in Niederösterreich nach politischen Bezirken im Zeitverlauf – in Prozent

Politischer Bezirk (Name)	2012	2013	2014	2015	2016	2017	2018	2019	2020	2021	2022
<b>Niederösterreich</b>	<b>95,7</b>	<b>95,5</b>	<b>95,3</b>	<b>96,8</b>	<b>96,7</b>	<b>96,7</b>	<b>96,9</b>	<b>97,3</b>	<b>97,3</b>	<b>98,3</b>	<b>98,5</b>
Krems an der Donau (Stadt)	97,4	100,5	97,6	100,0	101,1	101,3	97,2	91,3	92,2	95,7	101,0
Sankt Pölten (Stadt)	99,2	99,3	100,4	98,1	96,7	98,7	98,6	100,9	100,6	103,7	107,1
Waidhofen an der Ybbs (Stadt)	95,5	92,5	98,2	97,9	96,9	99,7	99,4	98,1	97,9	97,8	94,8
Wiener Neustadt (Stadt)	99,8	99,1	87,4	100,4	97,7	99,5	98,4	99,7	98,7	100,5	98,2
Amstetten	93,6	94,7	96,4	96,0	96,7	96,2	95,9	97,2	96,7	97,2	97,2
Baden	97,4	96,7	95,1	97,2	97,3	97,6	97,7	97,1	97,1	98,8	98,5
Bruck an der Leitha	96,5	95,4	94,1	95,4	93,8	95,2	95,9	96,4	97,0	96,7	95,9
Gänserndorf	93,7	95,3	95,1	96,4	94,8	95,1	94,4	95,0	94,7	98,1	97,4
Gmünd	98,8	97,8	90,9	97,8	96,5	96,3	99,8	99,7	99,3	100,5	101,1
Hollabrunn	97,9	97,1	98,8	97,6	100,2	97,6	98,8	99,4	100,0	99,9	101,6
Horn	98,1	98,7	98,7	98,1	98,7	97,6	99,6	99,0	101,3	100,0	105,0
Korneuburg	95,6	95,5	95,3	96,5	95,9	95,3	97,0	98,3	97,7	98,5	98,3
Krems Land	94,4	94,4	95,9	95,6	94,4	92,9	93,9	95,8	96,9	95,3	95,1
Lilienfeld	92,6	89,4	94,1	96,1	92,9	96,4	95,9	99,6	96,4	97,6	97,3
Melk	97,5	97,4	97,3	97,4	98,3	97,9	98,2	99,1	99,4	100,0	100,8
Mistelbach	97,7	96,6	97,3	97,9	99,3	98,0	96,9	97,9	96,4	98,3	99,9
Mödling	95,3	92,9	95,9	98,2	98,0	98,6	97,2	97,5	98,3	100,5	98,1
Neunkirchen	97,9	95,9	96,7	96,9	97,4	96,3	96,7	97,8	98,8	97,6	98,7
Sankt Pölten Land	94,4	94,0	94,3	96,4	95,4	96,5	96,0	96,4	95,6	97,7	97,4
Scheibbs	90,9	92,0	93,4	94,4	93,2	94,7	94,8	94,5	95,5	94,7	96,4
Tulln	92,4	92,3	95,4	95,4	95,7	94,9	96,0	96,6	96,5	97,8	96,9
Waidhofen an der Thaya	98,1	98,6	100,0	100,0	98,0	98,7	97,3	98,6	98,5	98,9	97,5
Wiener Neustadt Land	95,3	96,1	88,3	97,8	96,4	96,2	98,6	95,8	94,8	95,9	97,9
Wien Umgebung <sup>1</sup>	94,5	95,5	95,6	95,8	97,1	-	-	-	-	-	-
Zwettl	94,8	94,4	96,0	93,2	95,0	98,5	100,2	100,1	104,0	101,8	102,6

Q: STATISTIK AUSTRIA, Monitoring-Bericht – Statistik über die elementare Bildung und das Hortwesen 2022/23. – 1) Der Bezirk Wien-Umgebung wurde ab 2017 auf die angrenzenden niederösterreichischen Bezirke aufgeteilt.

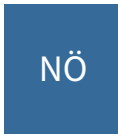

## Kinder in VIF-konformen Einrichtungen in Niederösterreich

Im Berichtsjahr 2022/23 werden in Niederösterreich 41,6% der null- bis zweijährigen Kinder, die eine Betreuungseinrichtung besuchen, in einer VIF-konformen Einrichtung betreut. Ein Vergleich auf Bezirksebene zeigt den höchsten Anteil im Bezirk Wiener Neustadt mit 79,5%, gefolgt von Mödling mit 65,0%. Der Bezirk Scheibbs weist bei den null- bis zweijährigen Kindern in VIF-konformen Einrichtungen den niedrigsten Anteil auf.

### Null- bis zweijährige Kinder in VIF-konformen Einrichtungen in Niederösterreich 2022/23 – in Prozent

Q: STATISTIK AUSTRIA, Monitoring-Bericht – Statistik über die elementare Bildung und das Hortwesen 2022/23.

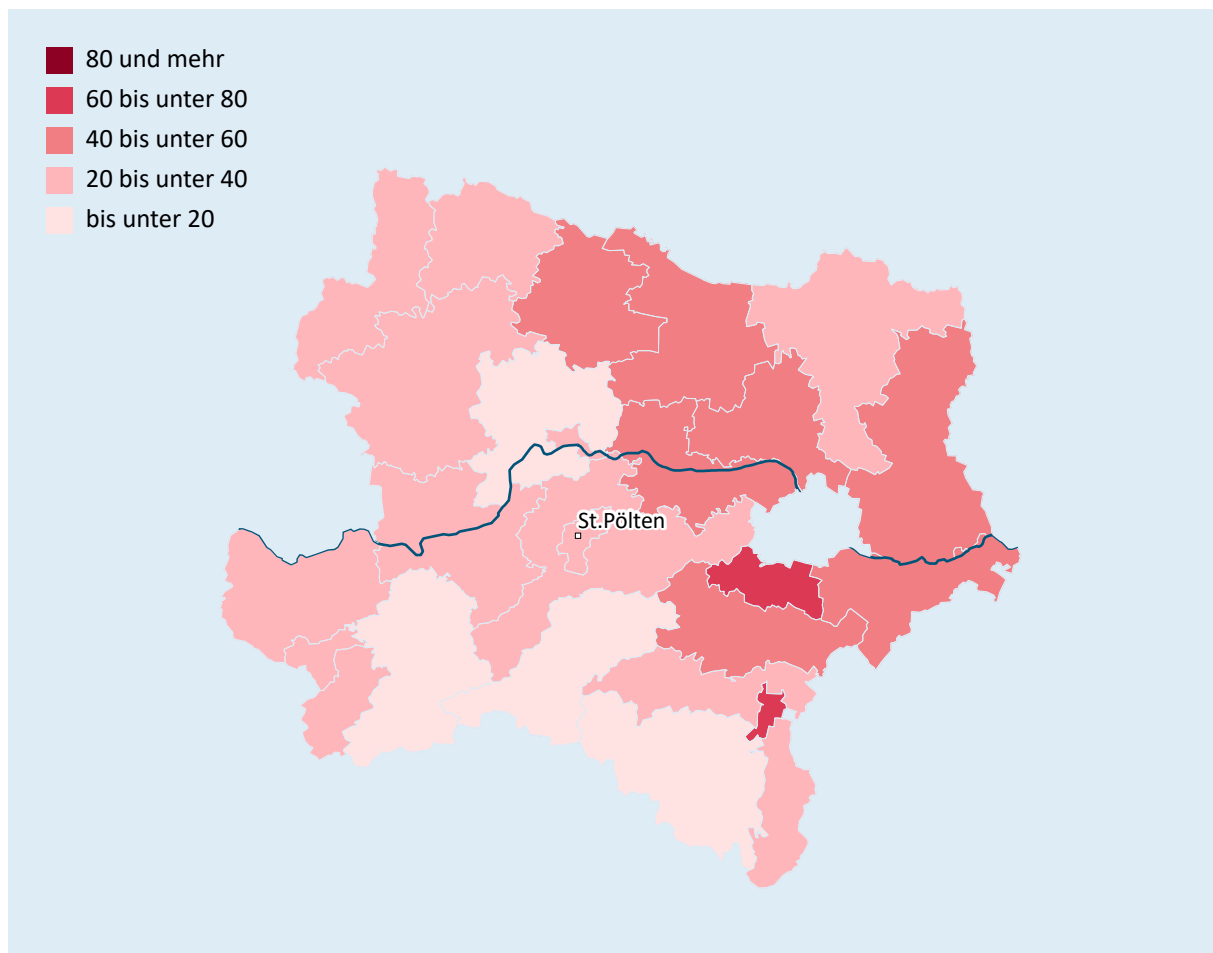

Von allen drei- bis fünfjährigen Kindern, die in Niederösterreich im Berichtsjahr 2022/23 eine Betreuungseinrichtung besuchen, werden 26,4% in VIF-konformen Einrichtungen betreut. Betrachtet man die drei- bis fünfjährigen Kinder in VIF-konformen Einrichtungen nach politischen Bezirken, weist Tulln mit 50,7% den höchsten Anteil auf. In Waidhofen an der Ybbs (Stadt) sowie Scheibbs wird keines der drei- bis fünfjährigen Kinder, welche eine Betreuungseinrichtung besuchen, in einer VIF-konformen Einrichtung betreut.

### Drei- bis fünfjährige Kinder in VIF-konformen Einrichtungen in Niederösterreich 2022/23 – in Prozent

Q: STATISTIK AUSTRIA, Monitoring-Bericht – Statistik über die elementare Bildung und das Hortwesen 2022/23.

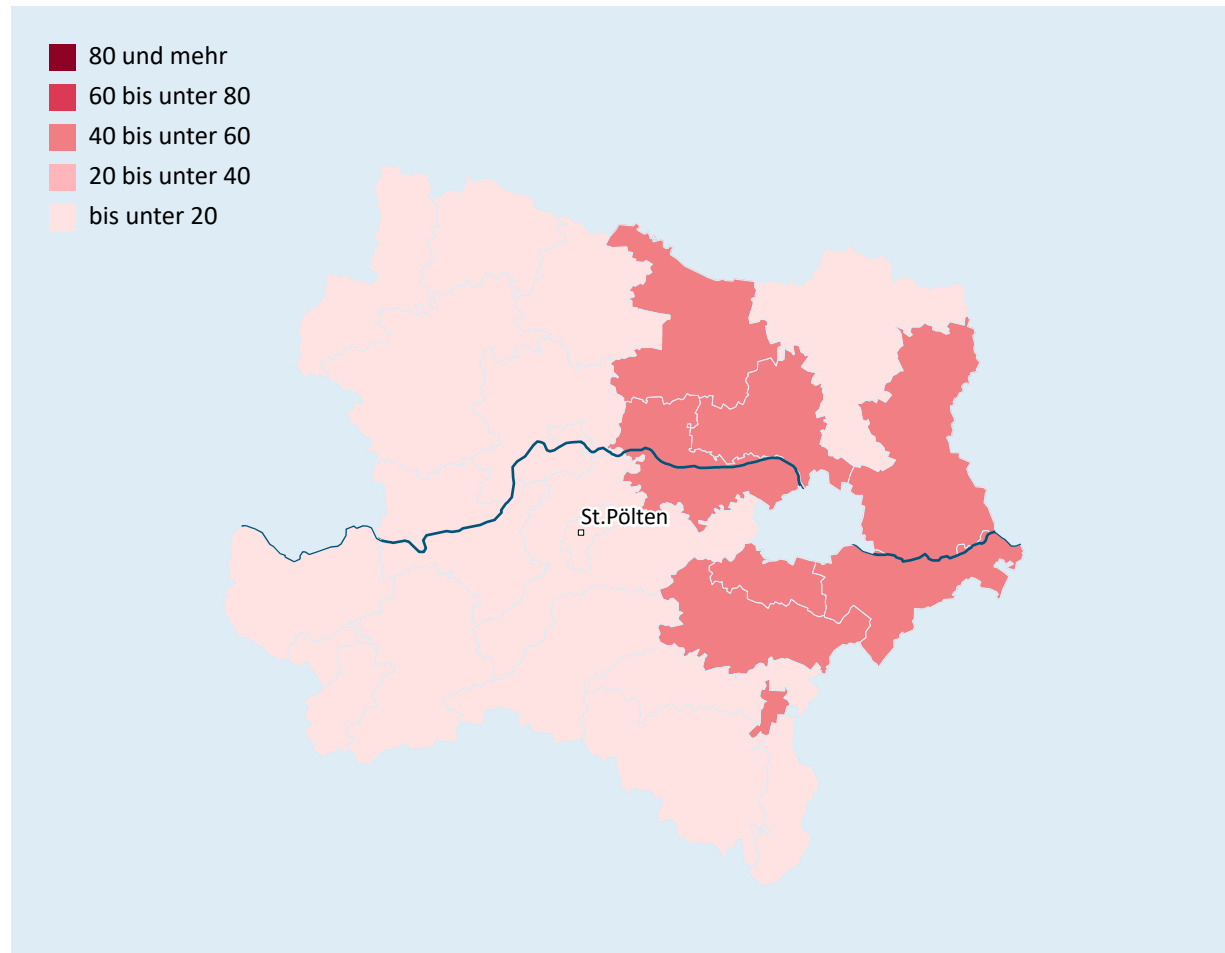

Betrachtet man die null- bis zweijährigen Kinder in VIF-konformen Einrichtungen nach politischen Bezirken, weist in einem Zeitvergleich (Berichtsjahr 2018/19 mit 2022/23) der Bezirk Waidhofen an der Thaya den höchsten Anstieg auf. Auch insgesamt steigt in ganz Niederösterreich der Anteil der null- bis zweijährigen Kinder, die VIF-konforme Einrichtungen besuchen.

### Null- bis zweijährige Kinder in VIF-konformen Kindertagesheimen in Niederösterreich nach politischen Bezirken im Zeitverlauf – in Prozent

Politischer Bezirk (Name)	2018	2019	2020	2021	2022
<b>Niederösterreich</b>	<b>31,1</b>	<b>32,2</b>	<b>51,1</b>	<b>44,4</b>	<b>41,6</b>
Krems an der Donau (Stadt)	32,3	26,8	45,0	57,8	37,4
Sankt Pölten (Stadt)	26,0	27,8	32,2	31,2	27,7
Waidhofen an der Ybbs (Stadt)	9,5	22,0	52,5	36,1	28,0
Wiener Neustadt (Stadt)	69,1	76,0	74,2	83,4	79,5
Amstetten	15,5	13,9	32,9	25,5	22,5
Baden	47,1	44,3	57,0	52,9	52,5
Bruck an der Leitha	38,3	40,9	66,7	48,6	53,6
Gänserndorf	37,0	41,4	66,2	68,6	57,0
Gmünd	25,4	16,9	42,3	36,2	28,9
Hollabrunn	33,3	32,1	65,5	61,4	55,5
Horn	35,9	32,7	52,4	49,7	43,7
Korneuburg	36,8	42,9	67,5	49,3	44,4
Krems Land	15,9	22,3	16,5	26,7	16,6
Lilienfeld	20,0	24,1	12,1	12,0	19,9
Melk	10,5	21,0	26,9	22,8	20,7
Mistelbach	23,5	10,0	29,7	29,6	28,7
Mödling	56,2	49,7	70,6	64,7	65,0
Neunkirchen	4,9	8,3	30,7	22,5	18,3
Sankt Pölten Land	20,1	21,7	37,7	28,9	30,8
Scheibbs	6,2	7,1	23,7	10,4	9,5
Tulln	37,2	49,9	76,3	66,8	59,3
Waidhofen an der Thaya	2,3	15,8	43,6	28,3	26,7
Wiener Neustadt Land	13,3	16,9	43,7	32,6	34,8
Wien Umgebung <sup>1</sup>	-	-	-	-	-
Zwettl	31,3	28,8	44,3	41,5	37,8

Q: STATISTIK AUSTRIA, Monitoring-Bericht – Statistik über die elementare Bildung und das Hortwesen 2022/23. – 1) Der Bezirk Wien-Umgebung wurde ab 2017 auf die angrenzenden niederösterreichischen Bezirke aufgeteilt.

Der Anteil der drei- bis fünfjährigen Kinder in VIF-konformen Einrichtungen nach politischen Bezirken betrachtet, nahm in einem Zeitvergleich (Berichtsjahr 2018/19 mit 2022/23) in fast allen Bezirken in Niederösterreich zu. Vom Berichtsjahr 2018/19 bis 2022/23 ist beim Bezirk Tulln der deutlichste Anstieg zu verzeichnen.

### Drei- bis fünfjährige Kinder in VIF-konformen Kindertagesheimen in Niederösterreich nach politischen Bezirken im Zeitverlauf – in Prozent

Politischer Bezirk (Name)	2018	2019	2020	2021	2022
<b>Niederösterreich</b>	<b>20,0</b>	<b>21,9</b>	<b>41,5</b>	<b>31,4</b>	<b>26,4</b>
Krems an der Donau (Stadt)	7,3	4,7	49,3	50,8	9,2
Sankt Pölten (Stadt)	9,4	8,2	11,4	10,2	11,5
Waidhofen an der Ybbs (Stadt)	24,9	24,7	26,7	26,6	0,0
Wiener Neustadt (Stadt)	39,6	41,4	42,4	52,2	49,1
Amstetten	9,8	8,1	24,3	17,9	12,6
Baden	46,8	42,9	57,5	45,3	48,7
Bruck an der Leitha	33,8	44,0	73,2	49,8	47,7
Gänserndorf	34,8	37,8	60,0	56,9	46,0
Gmünd	0,7	1,4	22,8	9,9	1,7
Hollabrunn	26,5	20,6	55,1	44,7	41,3
Horn	16,9	16,6	27,8	17,0	7,9
Korneuburg	27,6	34,9	71,1	43,4	45,1
Krems Land	0,1	3,9	14,9	5,2	0,2
Lilienfeld	2,2	2,1	2,8	1,7	2,2
Melk	4,5	14,3	17,2	11,1	6,1
Mistelbach	12,2	1,2	24,4	17,2	10,2
Mödling	45,8	43,7	64,4	54,7	49,4
Neunkirchen	2,7	3,1	24,7	14,7	4,9
Sankt Pölten Land	12,5	13,4	32,1	17,4	16,1
Scheibbs	0,0	0,0	21,4	5,5	0,0
Tulln	17,6	37,4	70,2	61,8	50,7
Waidhofen an der Thaya	0,2	0,8	18,7	2,3	0,3
Wiener Neustadt Land	6,6	6,6	21,2	11,7	8,3
Wien Umgebung <sup>1</sup>	-	-	-	-	-
Zwettl	4,1	4,8	25,3	19,9	16,1

Q: STATISTIK AUSTRIA, Monitoring-Bericht – Statistik über die elementare Bildung und das Hortwesen 2022/23. – 1) Der Bezirk Wien-Umgebung wurde ab 2017 auf die angrenzenden niederösterreichischen Bezirke aufgeteilt.

# Oberösterreich

## Besuchsquoten in Oberösterreich

Im Berichtsjahr 2022/23 liegt die Besuchsquote der null- bis zweijährigen Kinder in Kindertagesheimen in Oberösterreich bei 20,9%. Unterschiede zeigen sich auch hier in den politischen Bezirken. Während der Bezirk Wels Land eine Besuchsquote von 28,4% aufweist, liegt diese im Bezirk Rohrbach mit 12,4% deutlich niedriger.

### Besuchsquote der null- bis zweijährigen Kinder in Oberösterreich nach politischen Bezirken 2022/23 – in Prozent

Q: STATISTIK AUSTRIA, Monitoring-Bericht – Statistik über die elementare Bildung und das Hortwesen 2022/23.

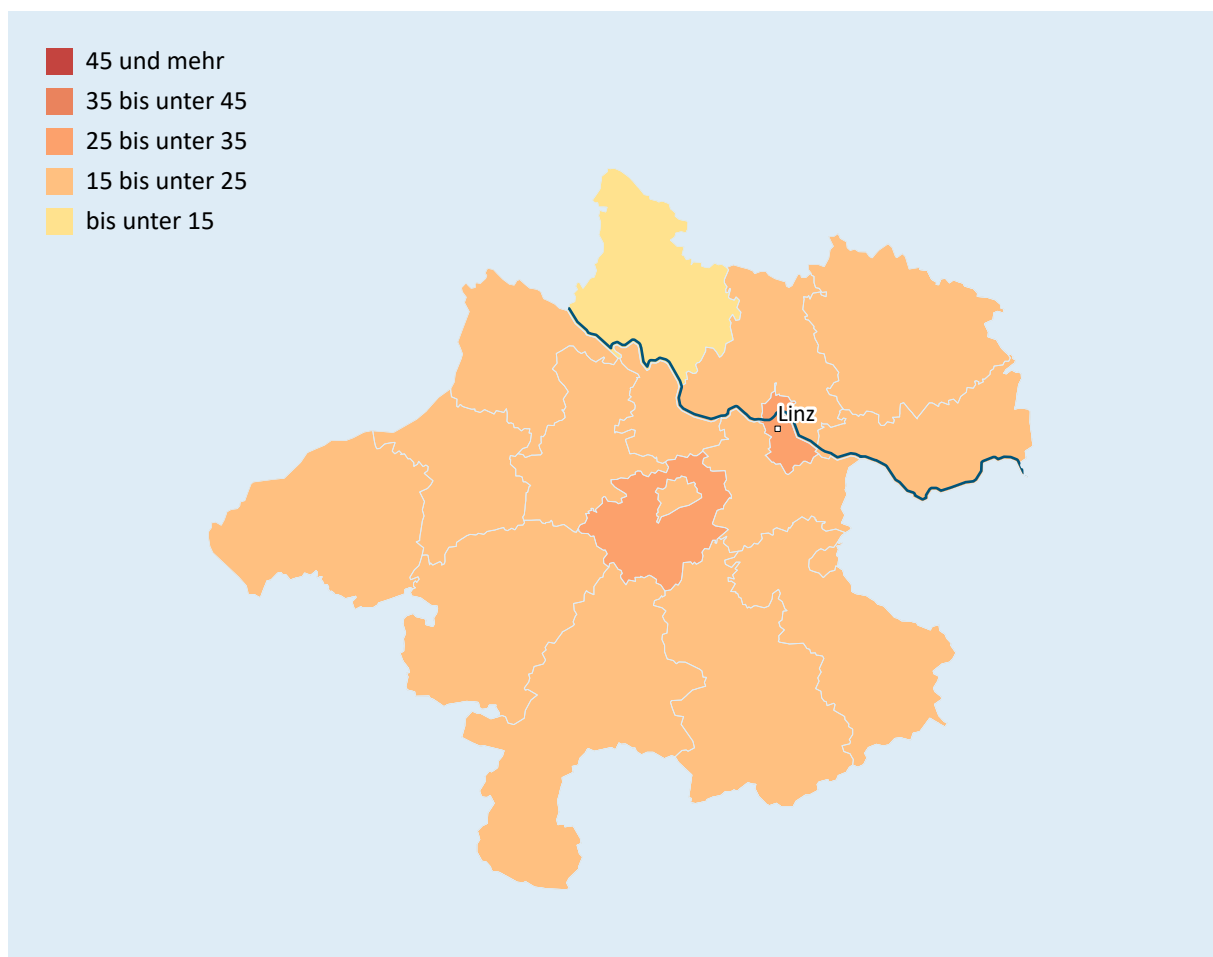

Die Besuchsquote der drei- bis fünfjährigen Kinder in Kindertagesheimen in Oberösterreich liegt im Berichtsjahr 2022/23 bei 94,2%. Der Bezirk Wels Land weist bei der Betrachtung der politischen Bezirke mit 98,4% auch bei den drei- bis fünfjährigen Kindern die höchste Besuchsquote auf, gefolgt vom Bezirk Stadt Linz mit 97,2%.

**Besuchsquote der drei- bis fünfjährigen Kinder in Oberösterreich nach politischen Bezirken 2022/23 – in Prozent**

Q: STATISTIK AUSTRIA, Monitoring-Bericht – Statistik über die elementare Bildung und das Hortwesen 2022/23.

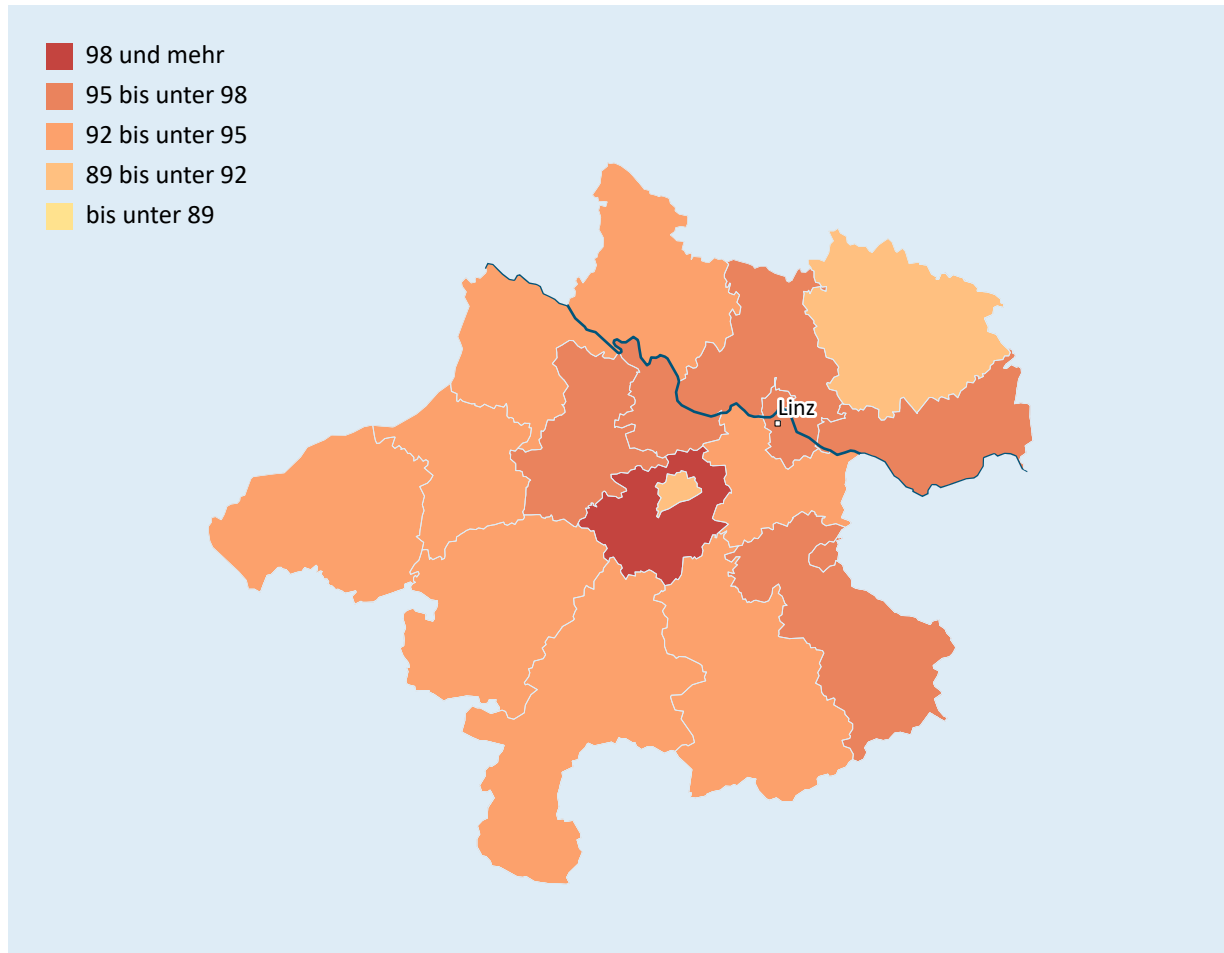



Die Besuchsquote der null- bis zweijährigen Kinder nahm im Berichtsjahr 2022/23 gegenüber 2012/13 sowohl im Bundesland Oberösterreich als auch in den einzelnen Bezirken zu. Auch hier liegt der Bezirk Wels Land an der Spitze, gefolgt von Eferding und Urfahr Umgebung.

### Besuchsquoten der null- bis zweijährigen Kinder in Oberösterreich nach politischen Bezirken im Zeitverlauf – in Prozent

Politischer Bezirk	2012	2013	2014	2015	2016	2017	2018	2019	2020	2021	2022
<b>Oberösterreich</b>	<b>11,9</b>	<b>12,8</b>	<b>13,6</b>	<b>14,5</b>	<b>15,4</b>	<b>16,1</b>	<b>16,5</b>	<b>17,8</b>	<b>17,8</b>	<b>19,6</b>	<b>20,9</b>
Stadt Linz	18,5	19,2	19,7	21,6	21,9	21,0	21,9	23,0	21,3	25,1	25,8
Stadt Steyr	10,1	9,4	9,5	8,6	11,0	10,6	12,5	11,9	11,9	11,4	15,1
Stadt Wels	16,2	17,2	16,6	16,7	16,7	18,1	18,7	18,2	18,0	18,6	20,4
Braunau	7,8	10,7	12,0	12,7	12,8	13,6	13,9	14,6	15,7	17,4	17,2
Eferding	11,8	11,9	12,8	15,6	17,0	17,6	19,3	20,3	21,8	22,6	24,0
Freistadt	7,6	8,0	8,9	9,3	10,6	10,4	9,2	12,7	14,5	16,4	17,1
Gmunden	12,5	11,3	13,0	13,7	14,4	15,7	15,8	17,2	17,4	18,4	20,4
Grieskirchen	10,4	11,9	13,9	16,4	15,0	17,2	16,9	19,1	18,1	18,1	21,4
Kirchdorf	7,7	9,2	10,2	11,4	12,0	12,9	14,5	16,1	16,7	18,3	17,6
Linz Land	14,7	14,7	15,0	16,6	18,4	19,1	19,4	21,6	22,0	22,4	23,8
Perg	10,4	12,1	12,6	13,1	14,0	16,2	16,5	15,9	15,9	18,2	20,8
Ried	8,3	9,4	9,7	10,0	11,6	13,1	13,7	13,7	13,8	16,0	18,3
Rohrbach	6,6	7,1	7,2	7,4	8,2	9,0	9,9	11,2	9,9	12,6	12,4
Schärding	9,3	10,4	11,3	12,7	13,7	14,4	13,0	15,0	14,8	17,1	18,2
Steyr Land	9,0	9,4	9,9	11,2	11,2	12,7	13,4	15,2	14,4	15,9	17,8
Urfahr Umgebung	13,4	14,6	16,5	17,0	18,6	19,0	20,2	21,0	21,9	24,3	24,9
Vöcklabruck	8,6	9,4	10,9	10,7	11,9	13,1	13,9	14,6	15,0	16,2	18,6
Wels Land	15,8	19,1	18,5	19,2	20,2	20,3	20,5	24,2	24,5	27,6	28,4

Q: STATISTIK AUSTRIA, Monitoring-Bericht – Statistik über die elementare Bildung und das Hortwesen 2022/23.



Die Entwicklung der Besuchsquoten der drei- bis fünfjährigen Kinder weist im Zeitvergleich (Berichtsjahr 2012/13 mit 2022/23) nahezu in allen Bezirken Anstiege auf. Ausnahme bilden die Bezirke Stadt Linz, Stadt Wels und Stadt Steyr, wo es ausgehend von einem höheren Niveau geringfügige Rückgänge gab.

### Besuchsquoten der drei- bis fünfjährigen Kinder in Oberösterreich nach politischen Bezirken im Zeitverlauf – in Prozent

Politischer Bezirk	2012	2013	2014	2015	2016	2017	2018	2019	2020	2021	2022
<b>Oberösterreich</b>	<b>92,3</b>	<b>92,7</b>	<b>93,0</b>	<b>93,6</b>	<b>93,6</b>	<b>94,1</b>	<b>93,9</b>	<b>93,5</b>	<b>93,7</b>	<b>94,0</b>	<b>94,2</b>
Stadt Linz	98,5	98,6	97,6	98,9	98,2	98,7	97,3	97,2	96,8	95,8	97,2
Stadt Steyr	95,3	94,9	93,6	96,3	94,2	95,3	94,9	94,8	95,2	96,9	95,2
Stadt Wels	93,5	92,7	93,4	93,3	95,0	95,2	95,1	91,5	92,0	90,3	90,4
Braunau	89,2	90,2	91,2	91,3	90,8	92,8	92,8	91,3	91,7	91,5	92,2
Eferding	93,0	91,5	94,1	95,4	98,6	96,7	96,1	96,1	95,4	96,0	95,1
Freistadt	87,3	86,9	87,5	89,1	89,3	89,6	90,0	90,6	91,8	92,6	91,6
Gmunden	93,3	93,3	93,1	93,3	94,1	93,7	94,3	94,6	94,0	94,8	93,8
Grieskirchen	92,6	92,9	93,4	92,9	93,8	95,1	95,0	93,5	94,6	95,5	95,5
Kirchdorf	90,2	91,5	92,1	92,0	93,7	93,1	94,4	93,4	92,7	94,5	94,6
Linz Land	92,3	93,0	93,2	92,0	91,9	91,8	92,0	91,3	91,4	93,3	93,2
Perg	88,8	90,8	91,2	92,4	92,9	92,5	91,8	92,5	93,4	94,4	95,1
Ried	92,0	92,3	92,6	93,7	94,1	94,2	93,4	95,5	93,2	95,4	93,6
Rohrbach	86,8	87,3	88,8	90,6	89,0	91,3	92,3	90,2	92,9	92,3	93,0
Schärding	89,4	89,3	92,6	93,4	92,9	92,8	93,4	92,8	94,0	92,4	94,1
Steyr Land	92,5	92,8	91,1	92,2	90,4	92,6	91,8	94,4	93,3	93,5	95,0
Urfahr Umgebung	93,9	93,8	94,1	95,1	94,2	94,6	94,2	94,2	94,6	94,7	95,1
Vöcklabruck	89,6	90,8	91,2	92,1	92,3	92,7	92,5	92,4	92,6	93,0	92,2
Wels Land	97,5	96,2	97,1	96,4	97,9	98,7	97,4	96,3	97,1	96,3	98,4

Q: STATISTIK AUSTRIA, Monitoring-Bericht – Statistik über die elementare Bildung und das Hortwesen 2022/23.



## Kinder in VIF-konformen Einrichtungen in Oberösterreich

Im Berichtsjahr 2022/23 werden in Oberösterreich 24,1% der null- bis zweijährigen Kinder, die eine Betreuungseinrichtung besuchen, in einer VIF-konformen Einrichtung betreut. Dabei zeigen sich teils deutliche Unterschiede zwischen den Bezirken. In den politischen Bezirken in Oberösterreich werden die meisten null- bis zweijährigen Kinder in VIF-konformen Einrichtungen im Bezirk Stadt Linz (87,1%) betreut, gefolgt von Stadt Steyr (58,2%). Kirchdorf und Braunau weisen die niedrigsten Anteile auf.

### Null- bis zweijährige Kinder in VIF-konformen Einrichtungen in Oberösterreich 2022/23 – in Prozent

Q: STATISTIK AUSTRIA, Monitoring-Bericht – Statistik über die elementare Bildung und das Hortwesen 2022/23.

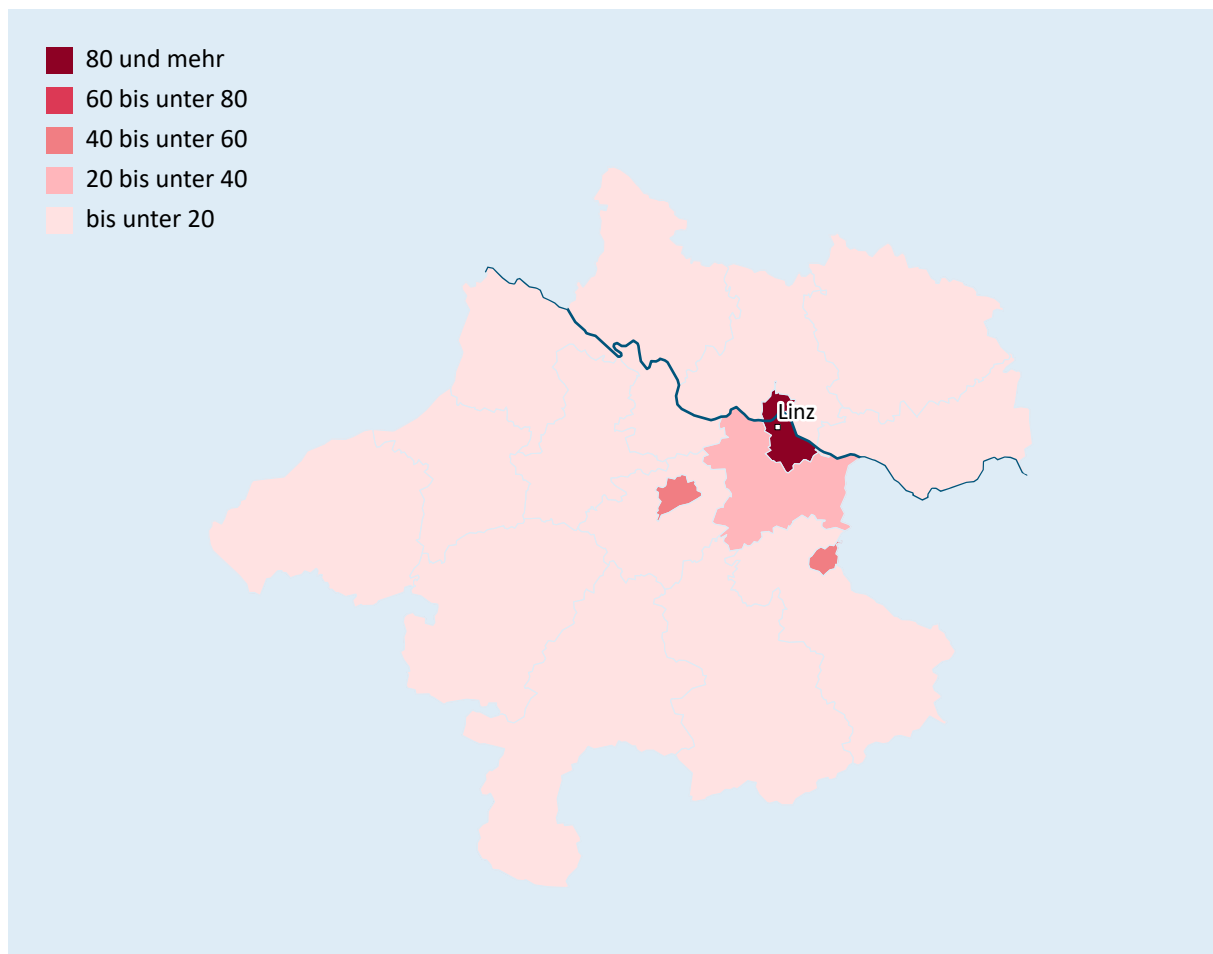

Von allen drei- bis fünfjährigen Kindern, die in Oberösterreich im Berichtsjahr 2022/23 eine Betreuungseinrichtung besuchen, werden 27,9% der Kinder dieser Altersklasse in VIF-konformen Einrichtungen betreut. Betrachtet man die drei- bis fünfjährigen Kinder in VIF-konformen Einrichtungen nach politischen Bezirken, weisen die Bezirke Stadt Linz (79,3%) und Stadt Wels (73,4%) die höchsten Anteile auf.

### Drei- bis fünfjährige Kinder in VIF-konformen Einrichtungen in Oberösterreich 2022/23 – in Prozent

Q: STATISTIK AUSTRIA, Monitoring-Bericht – Statistik über die elementare Bildung und das Hortwesen 2022/23.

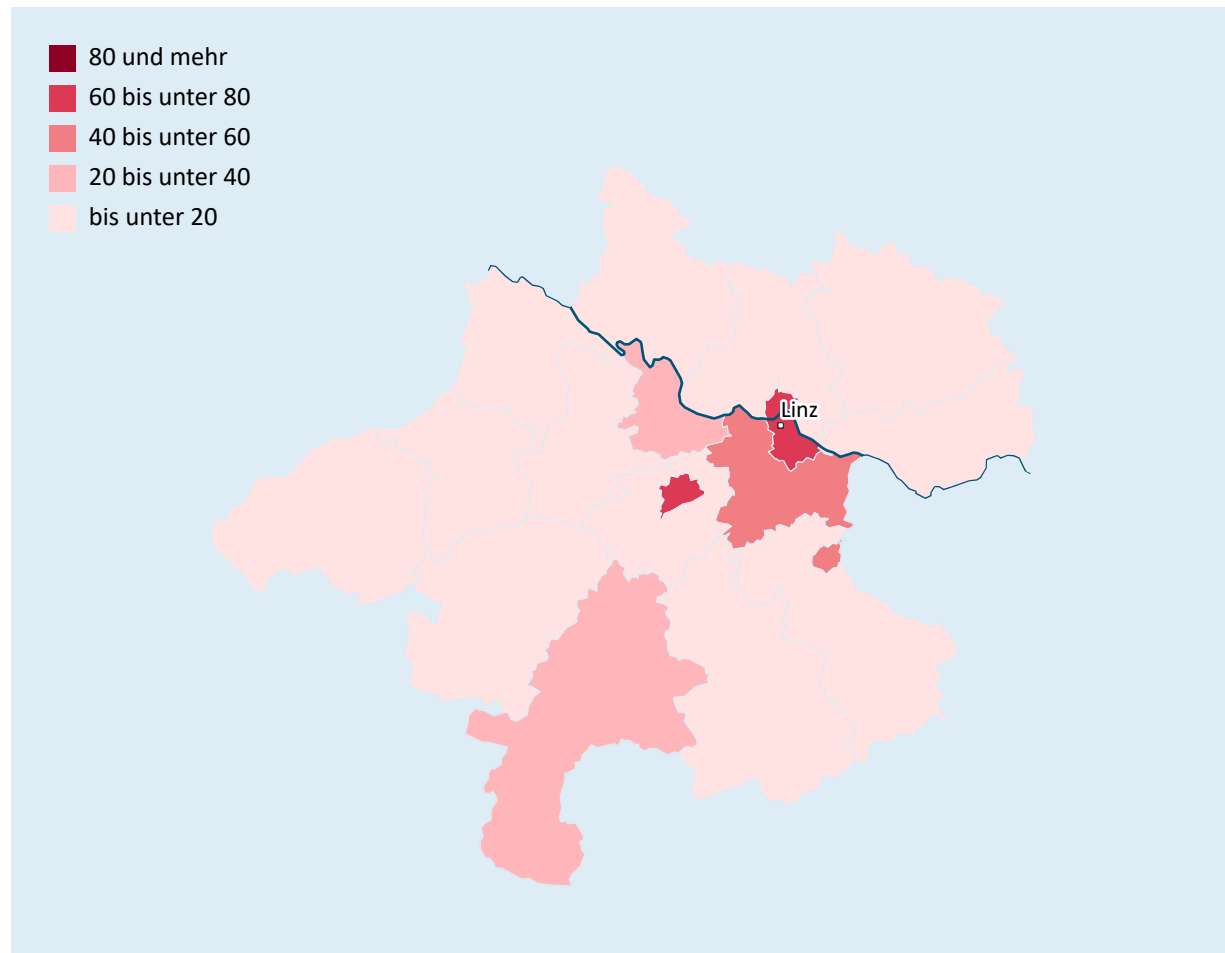

In Oberösterreich ist über die Berichtsjahre 2018/19 bis 2022/23 insgesamt die Anzahl der null- bis zweijährigen Kinder, die eine Betreuungseinrichtung besuchen, angestiegen, gleichzeitig ist der Anteil jener Kinder, die eine VIF-konforme Einrichtung besuchen, rückläufig. Im Detail zeigt sich, dass der Anteil der null- bis zweijährigen Kinder in VIF-konformen Einrichtungen sich im Zeitvergleich (Berichtsjahr 2018/19 mit 2022/23) nach politischen Bezirken unterschiedlich entwickelt hat. Von den insgesamt achtzehn Bezirken in Oberösterreich stieg der Anteil der null- bis zweijährigen Kinder in VIF-konformen Einrichtungen in sieben Bezirken. Gmunden weist dabei den höchsten Anstieg auf.

### Null- bis zweijährige Kinder in VIF-konformen Kindertagesheimen in Oberösterreich nach politischen Bezirken im Zeitverlauf – in Prozent

Politischer Bezirk	2018	2019	2020	2021	2022
<b>Oberösterreich</b>	<b>27,6</b>	<b>24,9</b>	<b>26,1</b>	<b>24,1</b>	<b>24,1</b>
Stadt Linz	90,6	89,1	90,6	88,5	87,1
Stadt Steyr	60,6	58,3	59,7	63,1	58,2
Stadt Wels	69,2	37,5	65,7	42,0	45,5
Braunau	0,6	1,0	0,6	0,7	0,8
Eferding	4,0	3,3	3,0	2,1	4,0
Freistadt	19,2	15,2	14,4	14,4	12,2
Gmunden	1,1	1,6	2,4	0,4	14,1
Grieskirchen	0,9	1,1	5,3	1,4	1,8
Kirchdorf	4,0	2,2	2,2	1,9	1,0
Linz Land	23,2	21,6	28,8	30,0	27,8
Perg	13,5	17,5	9,0	6,0	8,0
Ried	5,8	3,9	3,9	5,7	4,7
Rohrbach	2,8	2,5	5,7	6,0	3,8
Schärding	10,2	3,1	1,2	2,0	2,5
Steyr Land	3,3	4,4	3,0	3,1	6,9
Urfahr Umgebung	6,6	4,2	4,9	3,8	2,9
Vöcklabruck	11,8	12,1	13,4	7,3	6,8
Wels Land	5,8	10,4	7,8	6,5	6,2

Q: STATISTIK AUSTRIA, Monitoring-Bericht – Statistik über die elementare Bildung und das Hortwesen 2022/23.



Ein Zeitvergleich (Berichtsjahr 2018/19 mit 2022/23) nach politischen Bezirken in Oberösterreich zeigt Anstiege bei den drei- bis fünfjährigen Kindern in VIF-konformen Einrichtungen in dreizehn von achtzehn Bezirken. Der Bezirk Stadt Steyr weist den höchsten Anstieg auf.

### Drei- bis fünfjährige Kinder in VIF-konformen Kindertagesheimen in Oberösterreich nach politischen Bezirken im Zeitverlauf – in Prozent

Politischer Bezirk	2018	2019	2020	2021	2022
<b>Oberösterreich</b>	<b>23,6</b>	<b>25,6</b>	<b>24,7</b>	<b>26,2</b>	<b>27,9</b>
Stadt Linz	77,9	78,8	78,8	79,5	79,3
Stadt Steyr	13,1	13,0	12,7	52,6	49,5
Stadt Wels	79,3	74,6	73,1	73,0	73,4
Braunau	10,4	5,4	2,6	2,4	4,8
Eferding	11,3	21,0	21,1	21,6	20,6
Freistadt	6,4	18,5	13,8	14,2	7,2
Gmunden	4,5	12,6	11,8	3,8	21,8
Grieskirchen	5,2	5,1	9,8	4,9	5,4
Kirchdorf	11,0	11,8	12,4	12,8	13,0
Linz Land	17,5	19,0	23,8	47,2	45,6
Perg	18,9	26,2	25,0	15,9	19,4
Ried	10,8	7,0	15,3	15,6	15,7
Rohrbach	6,5	10,8	9,5	10,0	10,5
Schärding	8,5	7,0	2,9	10,8	7,1
Steyr Land	7,9	11,1	4,4	4,3	13,8
Urfahr Umgebung	11,5	20,4	19,4	13,9	19,0
Vöcklabruck	8,3	5,5	13,7	7,0	6,7
Wels Land	33,4	38,1	13,9	13,4	17,5

Q: STATISTIK AUSTRIA, Monitoring-Bericht – Statistik über die elementare Bildung und das Hortwesen 2022/23.

# Salzburg

## Besuchsquoten in Salzburg

Die Besuchsquote der null- bis zweijährigen Kinder in Kindertagesheimen liegt in Salzburg im Berichtsjahr 2022/23 bei 26,0%. Ein Vergleich der Besuchsquoten nach den politischen Bezirken zeigt, dass Salzburg (Stadt) mit 27,8% die höchste und Zell am See mit 21,9% die niedrigste Besuchsquote aufweist.

### Besuchsquote der null- bis zweijährigen Kinder in Salzburg nach politischen Bezirken 2022/23 – in Prozent

Q: STATISTIK AUSTRIA, Monitoring-Bericht – Statistik über die elementare Bildung und das Hortwesen 2022/23.

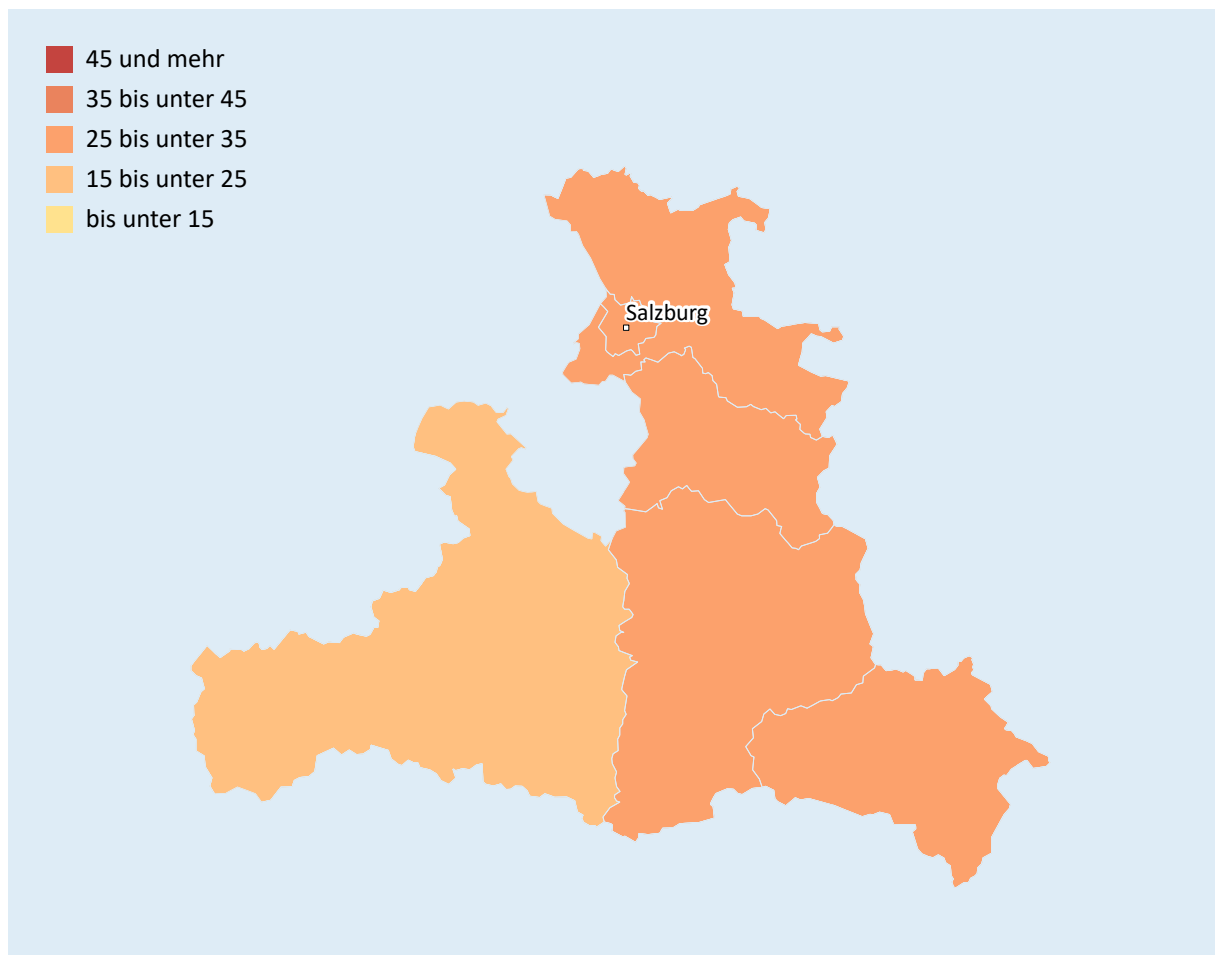

Sbg.

Die Besuchsquote der drei- bis fünfjährigen Kinder in Kindertagesheimen weist im Berichtsjahr 2022/23 in Salzburg 93,2% auf. Während die Bezirke Salzburg (Stadt) und Salzburg Umgebung unter dem Durchschnitt des Bundeslandes Salzburg liegen, weisen die übrigen Bezirke darüberliegende Werte auf. Deutlich über dem Durchschnitt liegt Tamsweg mit 98,9%.

### Besuchsquote der drei- bis fünfjährigen Kinder in Salzburg nach politischen Bezirken 2022/23 – in Prozent

Q: STATISTIK AUSTRIA, Monitoring-Bericht – Statistik über die elementare Bildung und das Hortwesen 2022/23.

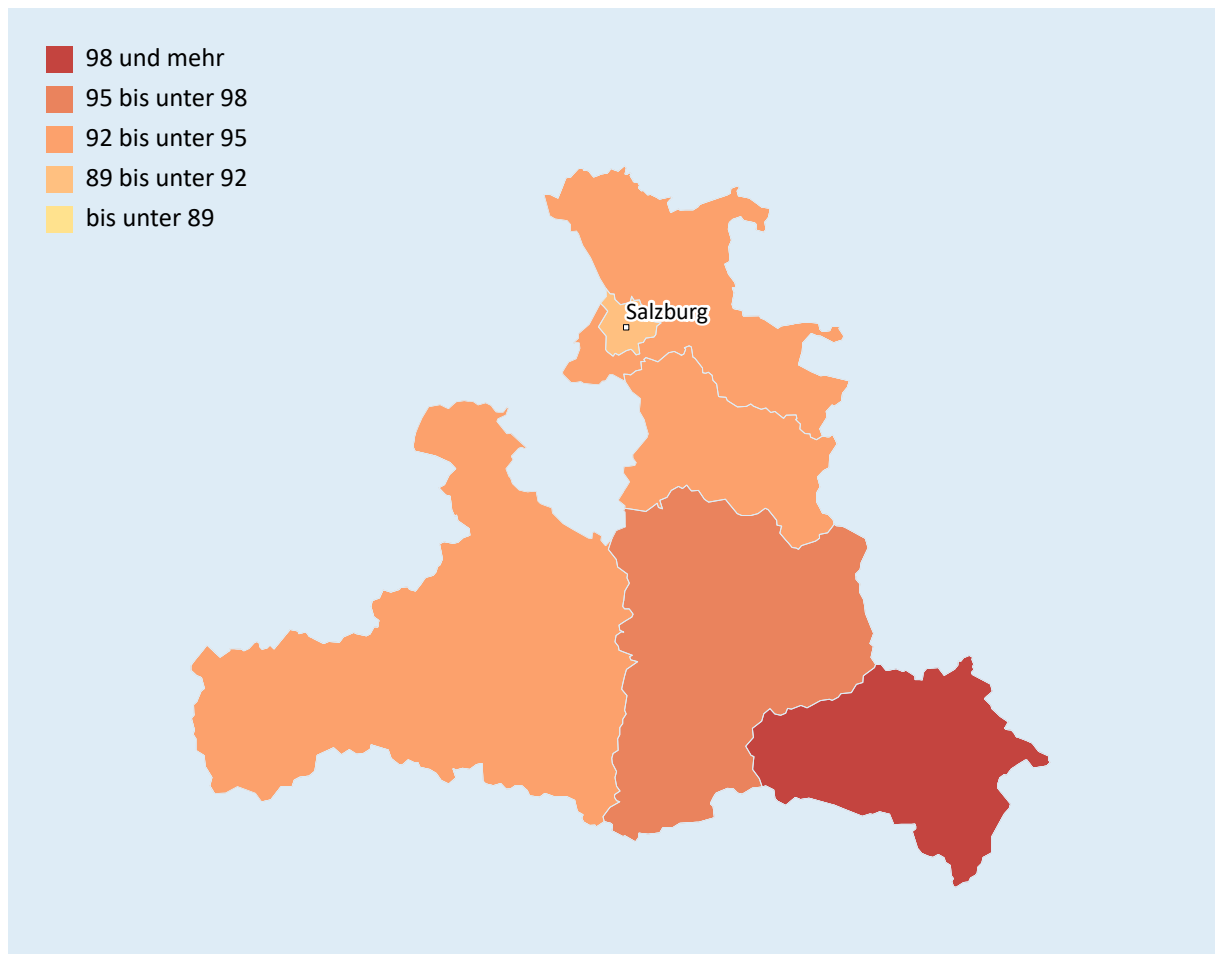



Ein Vergleich der Besuchsquoten der null- bis zweijährigen Kinder nach politischen Bezirken zeigt im Berichtsjahr 2022/23 gegenüber 2012/13 einen Zuwachs in allen politischen Bezirken Salzburgs. Den höchsten Anstieg hat Tamsweg, gefolgt von Salzburg Umgebung und Sankt Johann.

### Besuchsquoten der null- bis zweijährigen Kinder in Salzburg nach politischen Bezirken im Zeitverlauf – in Prozent

Politischer Bezirk	2012	2013	2014	2015	2016	2017	2018	2019	2020	2021	2022
<b>Salzburg</b>	<b>16,2</b>	<b>17,6</b>	<b>18,7</b>	<b>18,6</b>	<b>19,0</b>	<b>19,9</b>	<b>20,4</b>	<b>21,9</b>	<b>23,2</b>	<b>24,3</b>	<b>26,0</b>
Salzburg (Stadt)	23,7	24,7	26,2	25,7	25,6	25,2	24,5	26,0	26,0	26,9	27,8
Hallein	17,9	17,6	18,8	19,0	20,0	19,2	20,7	22,7	24,7	23,5	25,9
Salzburg Umgebung	13,1	15,6	16,9	16,1	17,1	18,4	18,6	20,1	22,5	23,7	26,9
Sankt Johann im Pongau	12,5	15,1	15,8	15,1	15,9	18,0	18,8	21,0	21,8	23,7	25,5
Tamsweg	11,2	13,8	17,7	18,0	16,4	19,5	22,9	26,0	24,8	25,2	27,0
Zell am See	13,1	13,6	13,5	15,1	14,9	16,4	18,1	18,0	20,1	21,8	21,9

Q: STATISTIK AUSTRIA, Monitoring-Bericht – Statistik über die elementare Bildung und das Hortwesen 2022/23.

Die Besuchsquoten der drei- bis fünfjährigen Kinder zeigen in Salzburg im Zeitvergleich (Berichtsjahr 2012/13 mit 2022/23) Anstiege in fast allen politischen Bezirken. Nur in Salzburg (Stadt) ist die Besuchsquote ausgehend von einem höheren Niveau von 2012/13 auf 2022/23 leicht gesunken.

### Besuchsquoten der drei- bis fünfjährigen Kinder in Salzburg nach politischen Bezirken im Zeitverlauf – in Prozent

Politischer Bezirk	2012	2013	2014	2015	2016	2017	2018	2019	2020	2021	2022
<b>Salzburg</b>	<b>90,7</b>	<b>90,3</b>	<b>91,2</b>	<b>92,2</b>	<b>92,2</b>	<b>92,8</b>	<b>93,3</b>	<b>93,0</b>	<b>92,8</b>	<b>93,2</b>	<b>93,2</b>
Salzburg (Stadt)	94,5	94,3	95,7	95,6	95,7	95,2	94,9	93,8	93,0	92,5	90,4
Hallein	88,5	88,7	91,1	90,5	91,5	92,1	93,0	92,0	91,6	93,8	93,3
Salzburg Umgebung	89,9	88,7	87,7	90,0	89,7	91,2	91,8	91,3	90,6	91,2	92,1
Sankt Johann im Pongau	91,7	90,3	91,1	92,4	92,7	91,7	94,0	93,7	95,6	96,3	97,3
Tamsweg	90,6	93,8	94,8	93,2	98,2	98,9	95,3	98,7	98,4	102,0	98,9
Zell am See	86,9	86,9	89,9	91,7	90,3	92,3	92,5	93,6	93,7	92,7	94,2

Q: STATISTIK AUSTRIA, Monitoring-Bericht – Statistik über die elementare Bildung und das Hortwesen 2022/23.

## Kinder in VIF-konformen Einrichtungen in Salzburg

Im Berichtsjahr 2022/23 werden in Salzburg 42,8% der null- bis zweijährigen Kinder, die eine Betreuungseinrichtung besuchen, in einer VIF-konformen Einrichtung betreut. Ein Vergleich auf Bezirksebene zeigt den höchsten Anteil in Hallein (59,6%), gefolgt von Tamsweg und Salzburg Stadt. Unter dem Durchschnitt des Bundeslandes Salzburg liegen die Bezirke Sankt Johann im Pongau, Salzburg Umgebung und Zell am See.

### Null- bis zweijährige Kinder in VIF-konformen Einrichtungen in Salzburg 2022/23 – in Prozent

Q: STATISTIK AUSTRIA, Monitoring-Bericht – Statistik über die elementare Bildung und das Hortwesen 2022/23.

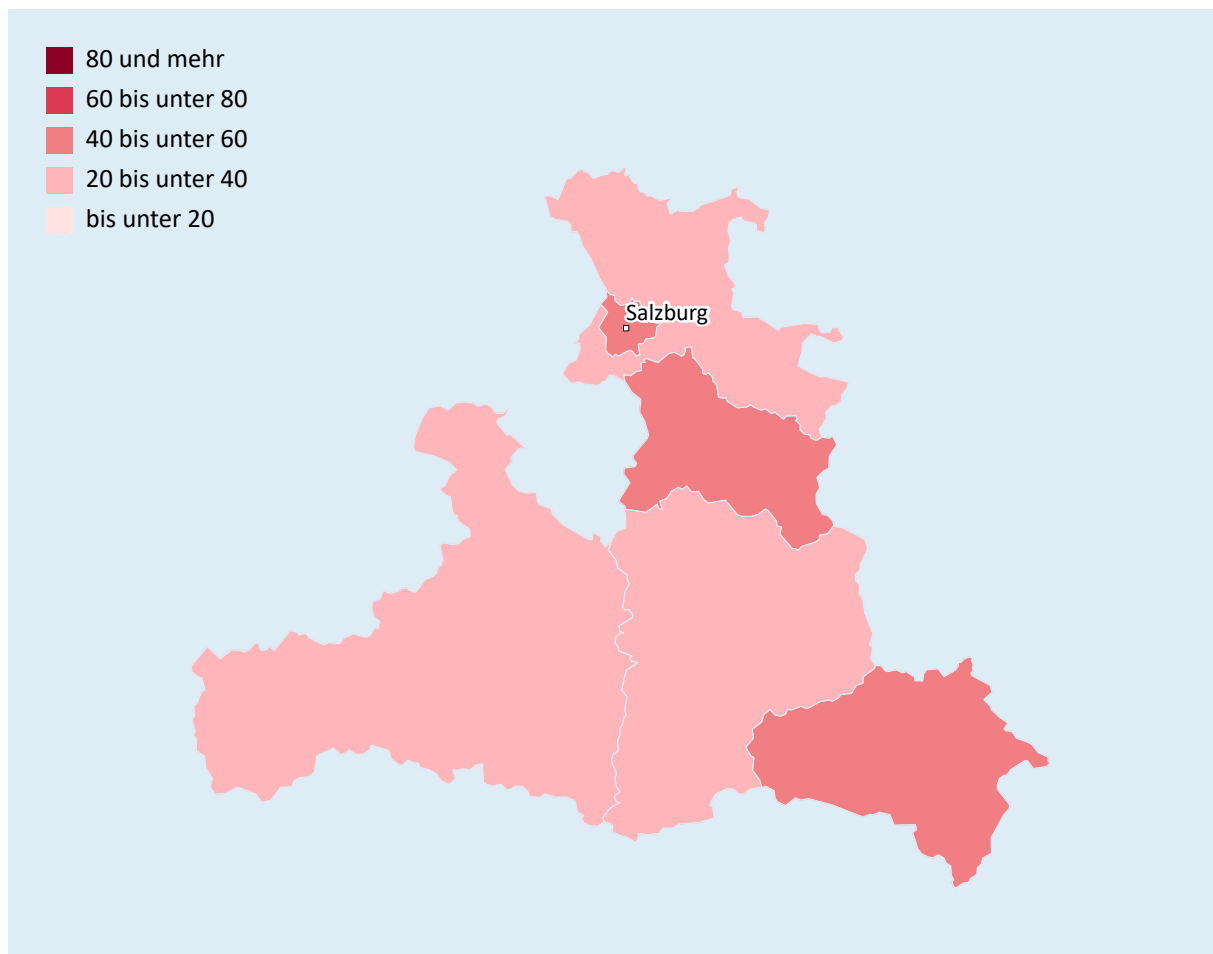

Von allen drei- bis fünfjährigen Kindern, die in Salzburg im Jahr 2022/23 eine Betreuungseinrichtung besuchen, werden 48,4% der Kinder dieser Altersklasse in VIF-konformen Einrichtungen betreut. Betrachtet man die drei- bis fünfjährigen Kinder in VIF-konformen Einrichtungen nach politischen Bezirken, weisen die Bezirke Hallein (64,9%) und Salzburg (Stadt; 64,0%) die höchsten Anteile auf.

### Drei- bis fünfjährige Kinder in VIF-konformen Einrichtungen in Salzburg 2022/23 – in Prozent

Q: STATISTIK AUSTRIA, Monitoring-Bericht – Statistik über die elementare Bildung und das Hortwesen 2022/23.

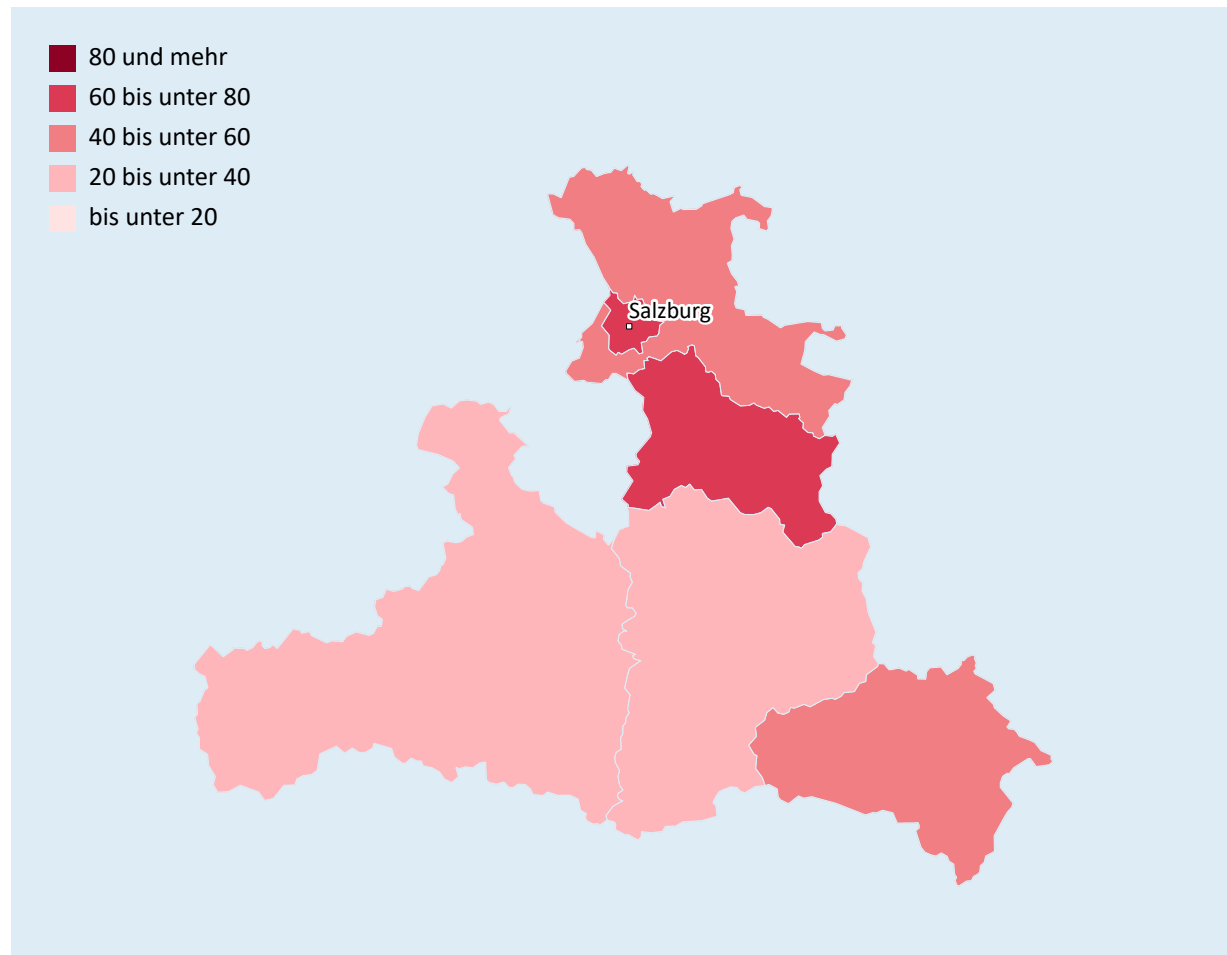

Der Anteil der null- bis zweijährigen Kinder in VIF-konformen Einrichtungen nach politischen Bezirken betrachtet, nahm in einem Zeitvergleich (Berichtsjahr 2018/19 mit 2022/23) in fast allen Bezirken zu.

### Null- bis zweijährige Kinder in VIF-konformen Kindertagesheimen in Salzburg nach politischen Bezirken im Zeitverlauf – in Prozent

Politischer Bezirk	2018	2019	2020	2021	2022
<b>Salzburg</b>	<b>37,6</b>	<b>40,4</b>	<b>44,3</b>	<b>47,3</b>	<b>42,8</b>
Salzburg (Stadt)	44,1	49,8	52,0	57,2	55,4
Hallein	50,6	47,7	49,4	63,0	59,6
Salzburg Umgebung	34,1	33,5	38,9	40,3	34,2
Sankt Johann im Pongau	35,1	36,2	39,6	40,8	34,8
Tamsweg	43,2	54,8	56,2	50,4	57,3
Zell am See	20,1	26,1	36,5	35,1	27,3

Q: STATISTIK AUSTRIA, Monitoring-Bericht – Statistik über die elementare Bildung und das Hortwesen 2022/23.

Der Anteil der drei- bis fünfjährigen Kinder in VIF-konformen Einrichtungen nach politischen Bezirken betrachtet, weist in einem Zeitvergleich (Berichtsjahr 2018/19 mit 2022/23) in allen Bezirken Salzburgs Anstiege auf. Deutliche Zunahmen verzeichnet der Bezirk Salzburg (Stadt), gefolgt von Tamsweg und Hallein.

### Drei- bis fünfjährige Kinder in VIF-konformen Kindertagesheimen in Salzburg nach politischen Bezirken im Zeitverlauf – in Prozent

Politischer Bezirk	2018	2019	2020	2021	2022
<b>Salzburg</b>	<b>33,8</b>	<b>36,5</b>	<b>54,1</b>	<b>54,3</b>	<b>48,4</b>
Salzburg (Stadt)	32,6	31,5	79,7	76,5	64,0
Hallein	45,0	65,7	70,3	69,8	64,9
Salzburg Umgebung	43,1	43,5	53,3	51,5	50,8
Sankt Johann im Pongau	21,8	21,7	31,5	33,5	30,0
Tamsweg	19,5	34,5	41,9	42,4	43,0
Zell am See	25,0	25,1	30,3	37,7	28,1

Q: STATISTIK AUSTRIA, Monitoring-Bericht – Statistik über die elementare Bildung und das Hortwesen 2022/23.

# Steiermark

## Besuchsquoten in der Steiermark

Die Besuchsquote der null- bis zweijährigen Kinder in Kindertagesheimen liegt in der Steiermark im Berichtsjahr 2022/23 bei 19,9%. Betrachtet man die Besuchsquoten nach politischen Bezirken, liegen nur die Bezirke Graz (Stadt) mit 28,9% und Graz Umgebung mit 22,2% über dem Durchschnitt des Bundeslands Steiermark. Alle übrigen Bezirke liegen mitunter deutlich darunter. Der Bezirk Murtal nimmt mit 10,9% den letzten Platz ein.

### Besuchsquote der null- bis zweijährigen Kinder in der Steiermark nach politischen Bezirken 2022/23 – in Prozent

Q: STATISTIK AUSTRIA, Monitoring-Bericht – Statistik über die elementare Bildung und das Hortwesen 2022/23.

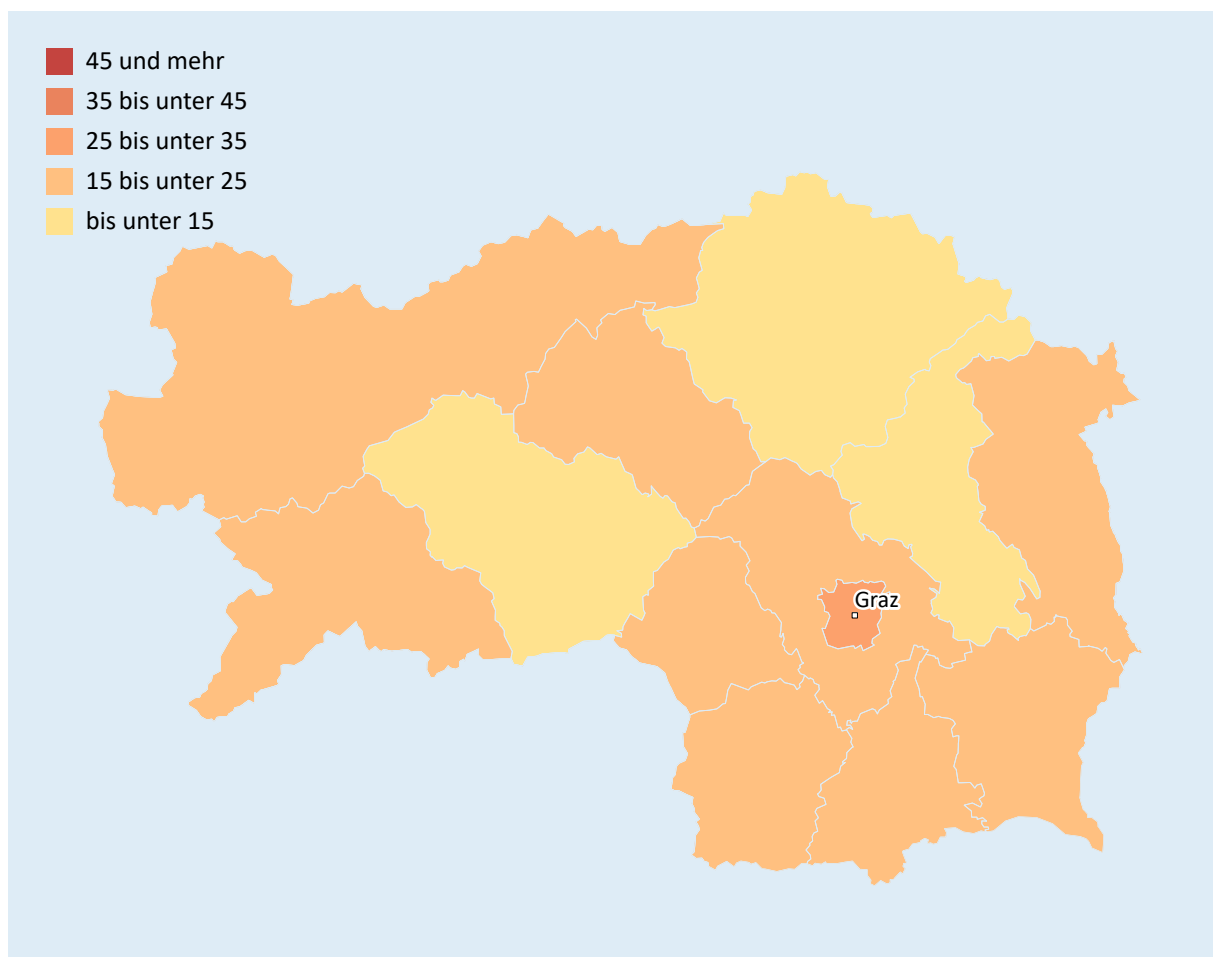

Die Besuchsquote der drei- bis fünfjährigen Kinder in Kindertagesheimen weist im Berichtsjahr 2022/23 in der Steiermark 88,9% auf. Auf Bezirksebene betrachtet verzeichnen Deutschlandsberg mit 86,9% die niedrigste, Hartberg-Fürstenfeld mit 90,5% die höchste Besuchsquote, wobei die Unterschiede zwischen den Bezirken nicht allzu groß sind.

**Besuchsquote der drei- bis fünfjährigen Kinder in der Steiermark nach politischen Bezirken 2022/23 – in Prozent**

Q: STATISTIK AUSTRIA, Monitoring-Bericht – Statistik über die elementare Bildung und das Hortwesen 2022/23.

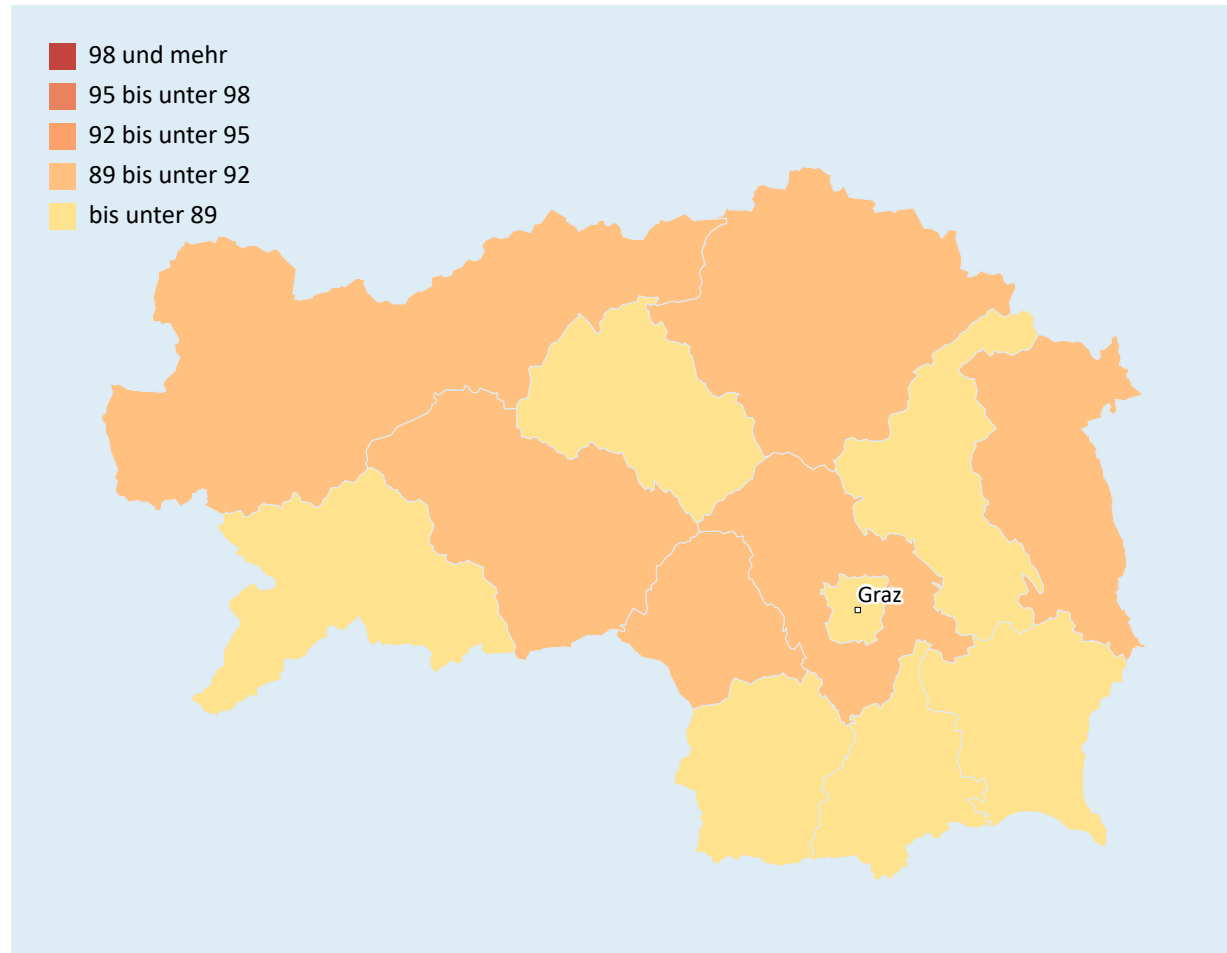

Die politischen Bezirke Bruck an der Mur, Feldbach, Fürstenfeld, Hartberg, Mürzzuschlag und Radkersburg wurden ab 2013 im Zuge der Reorganisation der steirischen Bezirkshauptmannschaften anderen politischen Bezirken zugeordnet. Aufgrund dieser Reorganisation der steirischen Bezirke im Jahr 2012 wird hier ein Vergleich über die Berichtsjahre von 2013/14 bis 2022/23 herangezogen. Ein Vergleich der Besuchsquoten der null- bis zweijährigen Kinder zeigt dabei einen Zuwachs in allen politischen Bezirken der Steiermark. Die höchsten Anstiege weisen Graz Umgebung und Hartberg-Fürstenfeld auf.

### Besuchsquoten der null- bis zweijährigen Kinder in der Steiermark nach politischen Bezirken im Zeitverlauf – in Prozent

Politischer Bezirk	2012	2013	2014	2015	2016	2017	2018	2019	2020	2021	2022
<b>Steiermark</b>	<b>11,2</b>	<b>11,9</b>	<b>12,7</b>	<b>13,4</b>	<b>14,2</b>	<b>14,8</b>	<b>15,6</b>	<b>16,9</b>	<b>17,8</b>	<b>18,6</b>	<b>19,9</b>
Graz (Stadt)	22,9	23,5	24,9	25,3	25,5	25,1	26,8	27,0	27,7	28,8	28,9
Bruck an der Mur <sup>1</sup>	8,5	-	-	-	-	-	-	-	-	-	-
Deutschlandsberg	7,6	8,1	9,5	9,3	9,2	10,8	11,9	14,3	14,1	15,5	16,8
Feldbach <sup>1</sup>	6,5	-	-	-	-	-	-	-	-	-	-
Fürstenfeld <sup>1</sup>	6,1	-	-	-	-	-	-	-	-	-	-
Graz Umgebung	9,2	11,1	11,5	12,3	13,5	14,0	15,7	16,4	19,1	20,0	22,2
Hartberg <sup>1</sup>	5,8	-	-	-	-	-	-	-	-	-	-
Leibnitz	8,4	9,0	9,9	9,9	12,0	11,7	13,3	14,7	15,5	15,6	17,9
Leoben	10,5	10,8	11,3	10,6	12,3	13,1	15,2	16,0	15,2	15,6	15,9
Liezen	7,0	7,5	9,0	10,3	10,5	13,0	12,3	13,9	15,1	15,1	16,8
Mürzzuschlag <sup>1</sup>	8,2	-	-	-	-	-	-	-	-	-	-
Murau	6,6	6,3	8,1	8,0	8,3	7,8	9,8	8,9	10,4	11,6	15,8
Radkersburg <sup>1</sup>	7,9	-	-	-	-	-	-	-	-	-	-
Voitsberg	8,3	9,3	8,6	9,9	10,3	11,3	13,0	13,0	14,4	14,0	15,8
Weiz	5,0	5,9	7,2	8,5	9,2	10,2	10,3	11,6	11,7	12,9	14,5
Murtal	5,2	5,7	6,6	5,8	6,3	7,2	7,0	8,8	8,4	9,3	10,9
Bruck-Mürzzuschlag	-	8,3	8,0	8,4	8,9	9,7	9,0	11,1	11,4	12,3	13,4
Hartberg-Fürstenfeld	-	6,5	6,9	8,8	10,2	10,8	10,0	13,2	15,7	16,4	17,6
Südoststeiermark	-	8,0	8,3	8,3	9,3	10,7	10,5	13,4	14,0	14,0	16,2

Q: STATISTIK AUSTRIA, Monitoring-Bericht – Statistik über die elementare Bildung und das Hortwesen 2022/23. – 1) Im Zuge der Reorganisation der steirischen Bezirkshauptmannschaften wurden die politischen Bezirke Bruck an der Mur, Feldbach, Fürstenfeld, Hartberg, Mürzzuschlag und Radkersburg am 1. Jänner 2013 anderen politischen Bezirken zugeordnet.

Die Besuchsquoten der drei- bis fünfjährigen Kinder zeigen über die Berichtsjahre von 2013/14 bis 2022/23 in der Steiermark Anstiege in allen politischen Bezirken mit Ausnahme des Bezirks Leoben. Den höchsten Anstieg hat die Südoststeiermark, gefolgt von Murau.

### Besuchsquoten der drei- bis fünfjährigen Kinder in der Steiermark nach politischen Bezirken im Zeitverlauf – in Prozent

Politischer Bezirk	2012	2013	2014	2015	2016	2017	2018	2019	2020	2021	2022
<b>Steiermark</b>	<b>84,3</b>	<b>84,8</b>	<b>85,2</b>	<b>86,6</b>	<b>86,7</b>	<b>87,7</b>	<b>88,1</b>	<b>88,1</b>	<b>88,1</b>	<b>88,9</b>	<b>88,9</b>
Graz (Stadt)	86,2	85,9	86,1	89,2	88,8	91,2	90,2	88,7	88,9	90,1	88,4
Bruck an der Mur <sup>1</sup>	90,7	-	-	-	-	-	-	-	-	-	-
Deutschlandsberg	83,8	83,4	82,2	82,3	81,8	85,1	85,6	85,6	86,4	87,6	86,9
Feldbach <sup>1</sup>	71,9	-	-	-	-	-	-	-	-	-	-
Fürstenfeld <sup>1</sup>	90,8	-	-	-	-	-	-	-	-	-	-
Graz Umgebung	87,0	87,4	88,5	89,0	88,3	88,5	87,8	89,3	88,7	89,7	89,9
Hartberg <sup>1</sup>	75,8	-	-	-	-	-	-	-	-	-	-
Leibnitz	87,9	87,1	86,7	87,7	88,1	88,7	88,3	89,0	87,6	88,3	88,7
Leoben	90,5	92,9	92,0	93,2	89,6	93,4	92,3	91,6	93,2	90,5	88,8
Liezen	86,9	85,9	88,6	87,9	88,2	88,8	90,7	91,8	90,6	91,2	90,2
Mürzzuschlag <sup>1</sup>	84,9	-	-	-	-	-	-	-	-	-	-
Murau	78,2	77,6	78,7	82,6	79,0	82,2	82,5	84,6	87,4	88,2	87,4
Radkersburg <sup>1</sup>	93,1	-	-	-	-	-	-	-	-	-	-
Voitsberg	79,6	84,4	83,0	83,8	84,3	85,7	85,4	86,0	87,0	87,2	89,7
Weiz	79,8	79,3	80,3	81,1	82,5	83,3	84,1	84,3	85,3	86,1	87,7
Murtal	82,8	85,2	84,3	86,5	86,7	87,1	88,7	87,8	88,0	88,4	89,4
Bruck-Mürzzuschlag	-	89,5	89,8	89,4	90,0	89,3	91,5	91,3	91,6	89,8	89,8
Hartberg-Fürstenfeld	-	81,7	82,7	85,1	86,1	84,7	86,4	88,7	86,6	88,7	90,5
Südoststeiermark	-	76,1	78,3	79,3	81,6	82,1	83,9	82,5	83,2	85,4	87,6

Q: STATISTIK AUSTRIA, Monitoring-Bericht – Statistik über die elementare Bildung und das Hortwesen 2022/23. – 1) Im Zuge der Reorganisation der steirischen Bezirkshauptmannschaften wurden die politischen Bezirke Bruck an der Mur, Feldbach, Fürstenfeld, Hartberg, Mürzzuschlag und Radkersburg am 1. Jänner 2013 anderen politischen Bezirken zugeordnet.



## Kinder in VIF-konformen Einrichtungen in der Steiermark

Im Berichtsjahr 2022/23 werden in der Steiermark 40,7% der null- bis zweijährigen Kinder, die eine Betreuungseinrichtung besuchen, in einer VIF-konformen Einrichtung betreut. Ein Vergleich auf Bezirksebene zeigt, dass die Bezirke Graz (Stadt; 61,2%) und Bruck-Mürzzuschlag (41,9%) über dem Anteilswert der Steiermark liegen.

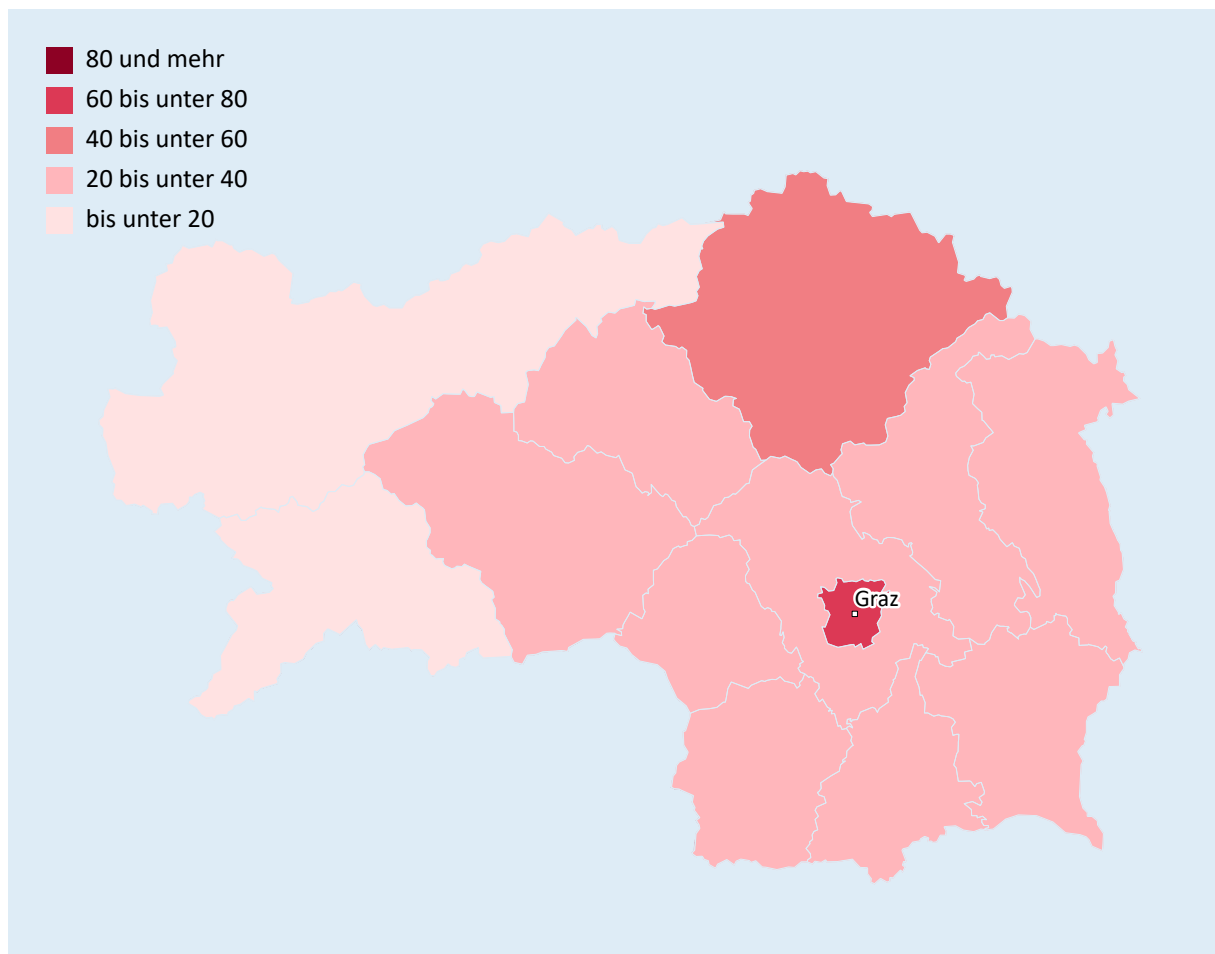

### Null- bis zweijährige Kinder in VIF-konformen Einrichtungen in der Steiermark 2022/23 – in Prozent

Q: STATISTIK AUSTRIA, Monitoring-Bericht – Statistik über die elementare Bildung und das Hortwesen 2022/23. – Mit Berücksichtigung der im Sommer geöffneten Wochen von eigenen Sommerbetreuungseinrichtungen am Standort bestehender Einrichtungen.

Von allen drei- bis fünfjährigen Kindern, die in der Steiermark im Jahr 2022/23 eine Betreuungseinrichtung besuchen, werden 46,7% der Kinder dieser Altersklasse in VIF-konformen Einrichtungen betreut. Betrachtet man die drei- bis fünfjährigen Kinder in VIF-konformen Einrichtungen nach politischen Bezirken, weisen die Bezirke Graz Umgebung (64,7%) und Graz (Stadt; 63,7%) die höchsten Anteile auf.

### Drei- bis fünfjährige Kinder in VIF-konformen Einrichtungen in der Steiermark 2022/23 – in Prozent

Q: STATISTIK AUSTRIA, Monitoring-Bericht – Statistik über die elementare Bildung und das Hortwesen 2022/23. – Mit Berücksichtigung der im Sommer geöffneten Wochen von eigenen Sommerbetreuungseinrichtungen am Standort bestehender Einrichtungen.

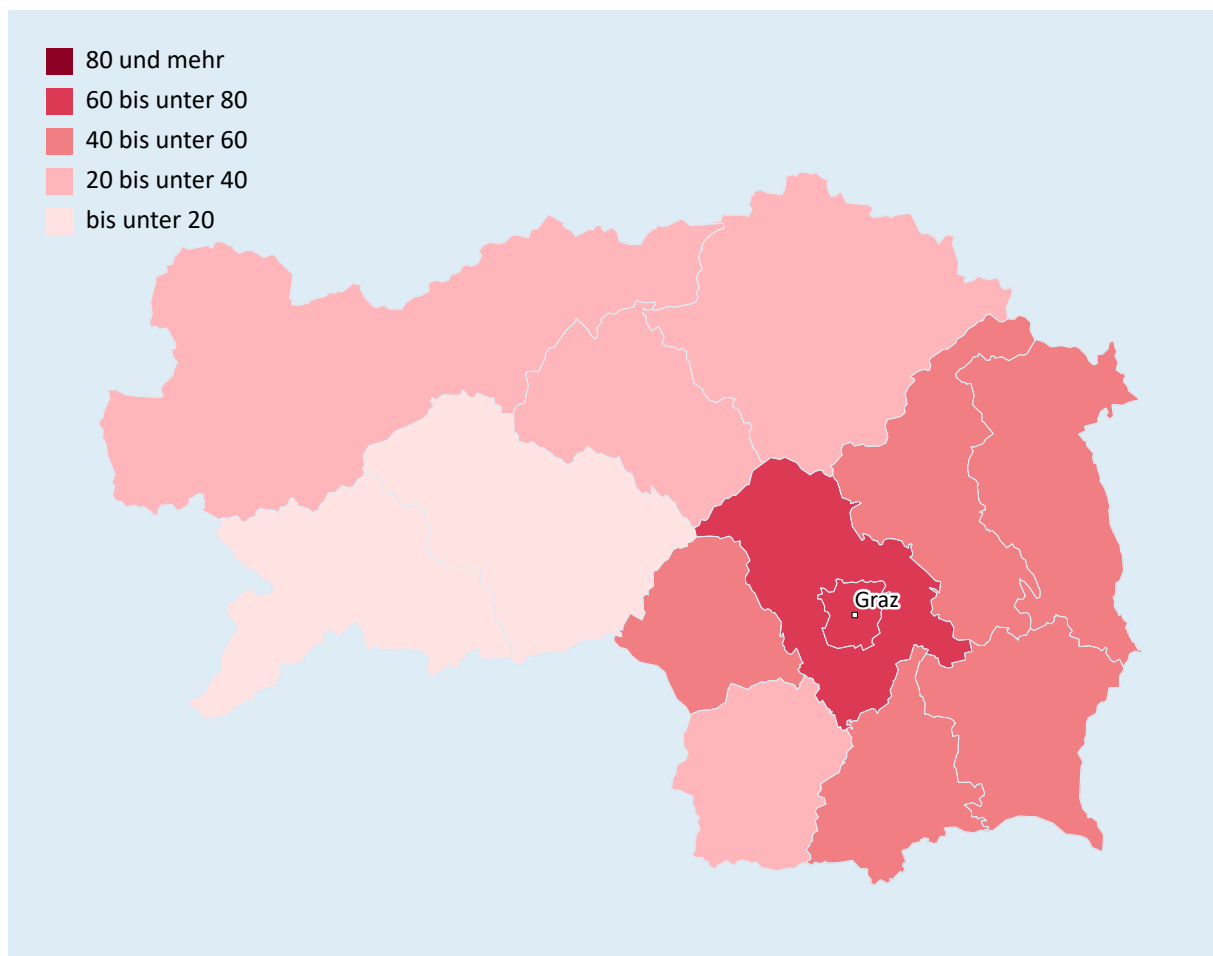

Im Zeitvergleich (Berichtsjahr 2018/19 mit 2022/23) zeigt sich in der Steiermark ein Anstieg der null- bis zweijährigen Kinder, die eine Betreuungseinrichtung besuchen. Gleichzeitig bleibt die Anzahl der gleichaltrigen Kinder, die eine VIF-konforme Einrichtung besuchen, relativ stabil, dies führt zu einem rückläufigen Anteil. Betrachtet man die null- bis zweijährigen Kinder in VIF-konformen Einrichtungen nach politischen Bezirken in der Steiermark, weisen in einem Zeitvergleich (Berichtsjahr 2018/19 mit 2022/23) die Bezirke Murtal, Weiz und Südoststeiermark Anstiege auf, während in den übrigen Bezirken die Anteile stagnierten bzw. zurückgingen.

### Null- bis zweijährige Kinder in VIF-konformen Kindertagesheimen in der Steiermark nach politischen Bezirken im Zeitverlauf – in Prozent

Politischer Bezirk	2018	2019	2020	2021	2022
<b>Steiermark</b>	<b>48,0</b>	<b>47,0</b>	<b>44,3</b>	<b>43,5</b>	<b>40,7</b>
Graz (Stadt)	64,2	66,1	64,9	64,6	61,2
Deutschlandsberg	36,3	38,7	36,5	29,6	31,1
Graz Umgebung	50,3	47,7	42,7	37,1	39,6
Leibnitz	43,6	44,9	40,7	35,4	32,5
Leoben	27,2	28,2	28,9	32,7	28,0
Liezen	15,2	12,9	10,8	11,0	10,6
Murau	24,2	24,6	7,7	2,8	1,9
Voitsberg	30,6	38,9	32,3	26,9	29,9
Weiz	18,3	18,0	20,5	18,0	21,1
Murtal	14,3	12,2	13,6	19,6	20,5
Bruck-Mürzzuschlag	60,6	55,8	46,9	49,8	41,9
Hartberg-Fürstenfeld	33,9	27,7	25,7	27,1	22,0
Südoststeiermark	24,8	21,9	18,5	31,4	27,4

Q: STATISTIK AUSTRIA, Monitoring-Bericht – Statistik über die elementare Bildung und das Hortwesen 2022/23. – Mit Berücksichtigung der im Sommer geöffneten Wochen von eigenen Sommerbetreuungseinrichtungen am Standort bestehender Einrichtungen.

In einem Zeitvergleich (Berichtsjahr 2018/19 mit 2022/23) weisen über ein Viertel der politischen Bezirke der Steiermark bei den drei- bis fünfjährigen Kindern in VIF-konformen Einrichtungen Anstiege auf.

### Drei- bis fünfjährige Kinder in VIF-konformen Kindertagesheimen in der Steiermark nach politischen Bezirken im Zeitverlauf – in Prozent

Politischer Bezirk	2018	2019	2020	2021	2022
<b>Steiermark</b>	<b>48,7</b>	<b>49,7</b>	<b>49,9</b>	<b>49,4</b>	<b>46,7</b>
Graz (Stadt)	72,4	70,1	70,2	72,0	63,7
Deutschlandsberg	39,6	45,5	35,4	33,6	31,2
Graz Umgebung	66,1	63,7	69,8	69,0	64,7
Leibnitz	41,0	48,6	53,4	49,1	44,6
Leoben	20,3	24,4	23,4	28,7	29,3
Liezen	23,8	23,8	23,7	24,4	27,6
Murau	20,1	21,2	12,2	13,7	15,8
Voitsberg	39,8	53,4	54,2	46,7	48,2
Weiz	39,6	34,7	40,1	37,9	40,6
Murtal	19,7	20,0	19,1	15,7	16,1
Bruck-Mürzzuschlag	32,9	38,5	37,2	35,4	32,6
Hartberg-Fürstenfeld	46,8	51,5	45,6	43,4	40,6
Südoststeiermark	50,7	49,7	44,7	47,6	51,5

Q: STATISTIK AUSTRIA, Monitoring-Bericht – Statistik über die elementare Bildung und das Hortwesen 2022/23. – Mit Berücksichtigung der im Sommer geöffneten Wochen von eigenen Sommerbetreuungseinrichtungen am Standort bestehender Einrichtungen.

# Tirol

## Besuchsquoten in Tirol

Bei den null- bis zweijährigen Kindern in Kindertagesheimen in Tirol liegt die Besuchsquote im Berichtsjahr 2022/23 bei 29,5%. Ein Vergleich der Besuchsquoten nach den politischen Bezirken zeigt die höchste Besuchsquote mit 33,3% in Innsbruck, den niedrigsten Anteil weist Lienz mit 17,4% auf.

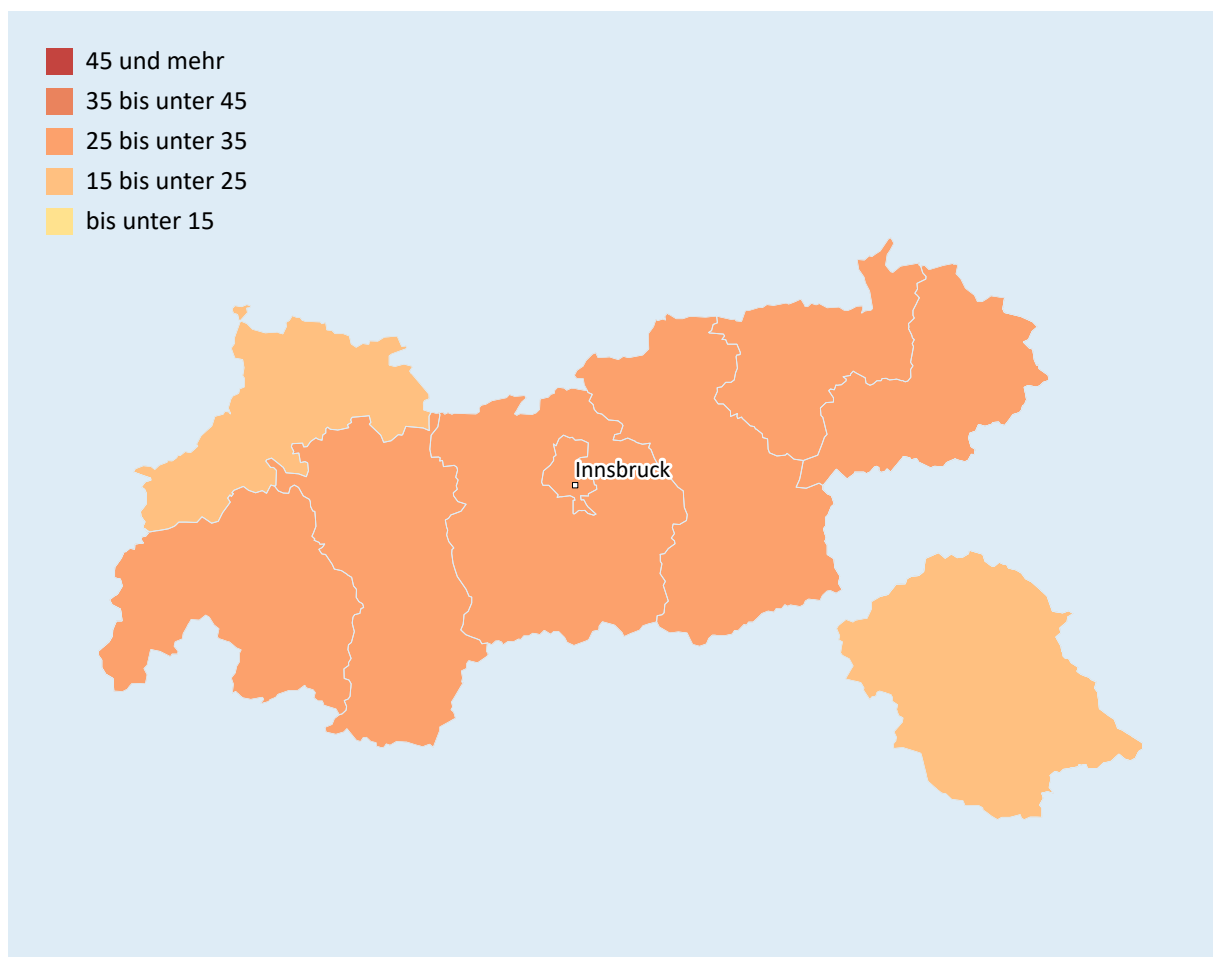

### Besuchsquote der null- bis zweijährigen Kinder in Tirol nach politischen Bezirken 2022/23 – in Prozent

Q: STATISTIK AUSTRIA, Monitoring-Bericht – Statistik über die elementare Bildung und das Hortwesen 2022/23.



Die Besuchsquote der drei- bis fünfjährigen Kinder in Kindertagesheimen weist im Berichtsjahr 2022/23 in Tirol 96,2% auf. Die Bezirke Innsbruck Land, Innsbruck (Stadt) und Kitzbühel liegen etwas unter dem Durchschnitt von Tirol, während die übrigen politischen Bezirke darüber liegen.

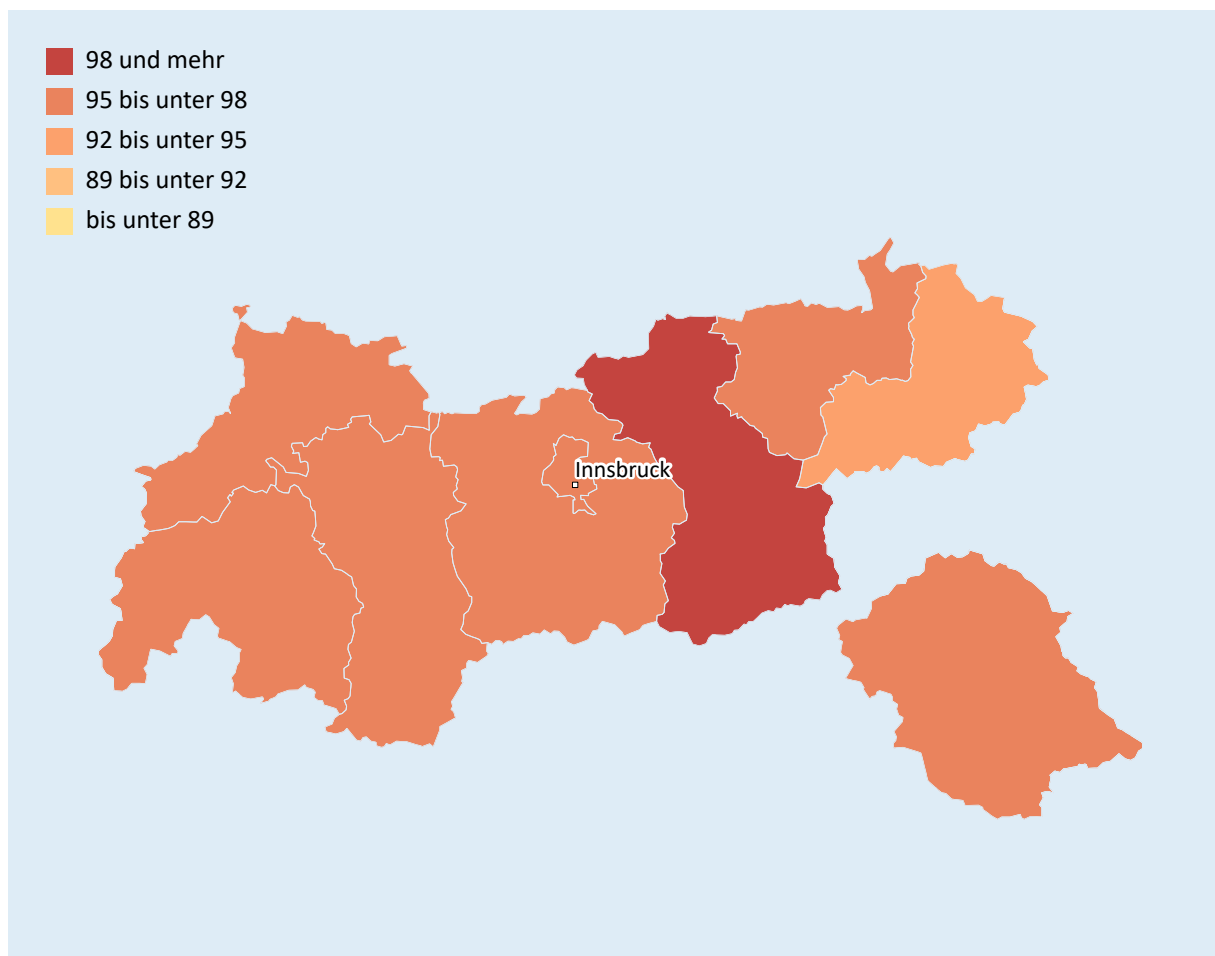

### Besuchsquote der drei- bis fünfjährigen Kinder in Tirol nach politischen Bezirken 2022/23 – in Prozent

Q: STATISTIK AUSTRIA, Monitoring-Bericht – Statistik über die elementare Bildung und das Hortwesen 2022/23.

Betrachtet man die Entwicklung der Besuchsquoten der null- bis zweijährigen Kinder im Zeitvergleich (Berichtsjahr 2012/13 mit 2022/23), sind in allen Bezirken Tirols Anstiege zu beobachten. Der Bezirk Landeck weist dabei den höchsten Zuwachs auf.

**Besuchsquoten der null- bis zweijährigen Kinder in Tirol nach politischen Bezirken im Zeitverlauf – in Prozent**

Politischer Bezirk	2012	2013	2014	2015	2016	2017	2018	2019	2020	2021	2022
<b>Tirol</b>	<b>19,7</b>	<b>21,7</b>	<b>22,8</b>	<b>23,4</b>	<b>24,7</b>	<b>26,4</b>	<b>25,5</b>	<b>26,5</b>	<b>26,6</b>	<b>27,7</b>	<b>29,5</b>
Innsbruck (Stadt)	30,5	32,5	31,3	32,1	30,4	32,2	29,4	29,7	29,3	31,4	33,3
Imst	17,8	24,0	26,1	26,4	26,1	27,1	24,4	26,8	24,5	29,1	30,6
Innsbruck Land	15,7	17,3	20,0	19,9	21,9	25,4	24,0	25,6	26,4	27,1	30,3
Kitzbühel	20,2	22,3	22,2	25,0	27,2	25,7	27,2	27,9	29,3	27,7	28,6
Kufstein	23,0	25,2	26,7	27,3	29,0	28,9	29,0	28,8	30,6	30,9	31,4
Landeck	10,7	12,5	15,7	17,2	17,5	20,5	21,9	22,1	22,5	25,0	25,9
Lienz	12,5	10,5	11,9	12,4	14,1	16,5	15,1	15,2	16,4	17,4	17,4
Reutte	16,1	17,8	17,5	18,9	21,5	24,8	20,9	21,8	18,6	21,0	22,6
Schwaz	22,0	24,2	23,3	23,0	25,2	26,7	27,6	29,3	28,7	28,6	30,9

Q: STATISTIK AUSTRIA, Monitoring-Bericht – Statistik über die elementare Bildung und das Hortwesen 2022/23.

Die Entwicklung der Besuchsquoten der drei- bis fünfjährigen Kinder in Betreuungseinrichtungen zeigt im Berichtsjahr 2022/23 gegenüber 2012/13 in nahezu allen Bezirken Tirols leichte Anstiege auf. Eine Ausnahme bildet der Bezirk Innsbruck (Stadt) mit einem leichten Rückgang, jedoch ausgehend von einem höheren Niveau im Jahr 2012/13 im Vergleich zu den restlichen Tiroler Bezirken.

**Besuchsquoten der drei- bis fünfjährigen Kinder in Tirol nach politischen Bezirken im Zeitverlauf – in Prozent**

Politischer Bezirk	2012	2013	2014	2015	2016	2017	2018	2019	2020	2021	2022
<b>Tirol</b>	<b>91,6</b>	<b>92,1</b>	<b>92,8</b>	<b>93,9</b>	<b>94,3</b>	<b>94,9</b>	<b>95,2</b>	<b>95,6</b>	<b>95,3</b>	<b>96,0</b>	<b>96,2</b>
Innsbruck (Stadt)	98,2	96,5	97,0	96,4	96,0	96,2	96,0	96,3	95,4	95,7	95,2
Imst	92,4	93,3	96,0	96,6	96,6	96,0	96,6	98,3	96,8	96,7	97,2
Innsbruck Land	90,6	91,3	90,2	91,7	92,4	93,3	93,7	94,4	94,0	95,4	95,3
Kitzbühel	87,2	87,0	89,6	88,5	90,1	93,1	92,9	93,6	93,2	94,3	93,1
Kufstein	91,1	92,2	93,9	95,0	95,4	96,6	96,3	95,8	95,9	96,3	96,8
Landeck	85,3	86,3	87,1	90,7	91,6	94,2	94,6	94,2	96,1	96,6	97,3
Lienz	90,7	90,5	90,7	92,8	93,3	92,2	94,8	95,8	95,3	94,2	97,5
Reutte	94,1	95,5	98,4	100,3	98,0	96,8	95,5	97,1	97,2	96,7	96,5
Schwaz	92,1	93,6	93,5	96,0	96,5	96,6	96,7	96,8	96,5	98,6	98,6

Q: STATISTIK AUSTRIA, Monitoring-Bericht – Statistik über die elementare Bildung und das Hortwesen 2022/23.



## Kinder in VIF-konformen Einrichtungen in Tirol

Im Berichtsjahr 2022/23 wird in Tirol jedes zweite null- bis zweijährige Kind (52,0%), das eine Betreuungseinrichtung besucht, in einer VIF-konformen Einrichtung betreut. Ein Vergleich auf Bezirksebene zeigt den höchsten Anteil im Bezirk Kufstein (69,5%), gefolgt von Innsbruck (64,8%). Landeck und Lienz weisen die niedrigsten Anteile auf.

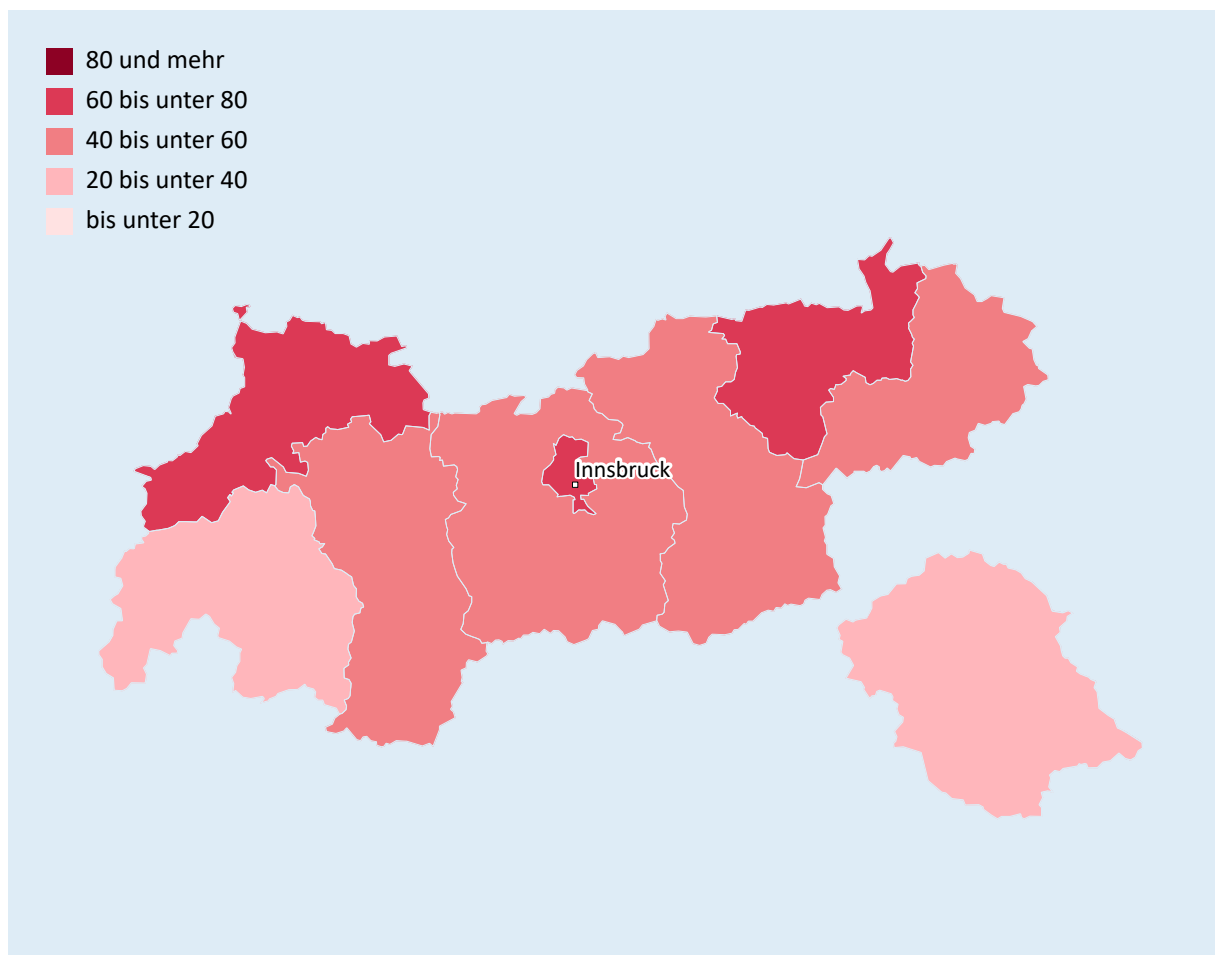

### Null- bis zweijährige Kinder in VIF-konformen Einrichtungen in Tirol 2022/23 – in Prozent

Q: STATISTIK AUSTRIA, Monitoring-Bericht – Statistik über die elementare Bildung und das Hortwesen 2022/23.



Von allen drei- bis fünfjährigen Kindern, die in Tirol im Jahr 2022/23 eine Betreuungseinrichtung besuchen, werden 46,1% der gleichaltrigen Kinder in VIF-konformen Einrichtungen betreut. Betrachtet man die drei- bis fünfjährigen Kinder in VIF-konformen Einrichtungen nach politischen Bezirken, weisen Kitzbühel (65,4%) und Schwaz (61,4%) die höchsten Anteile auf.

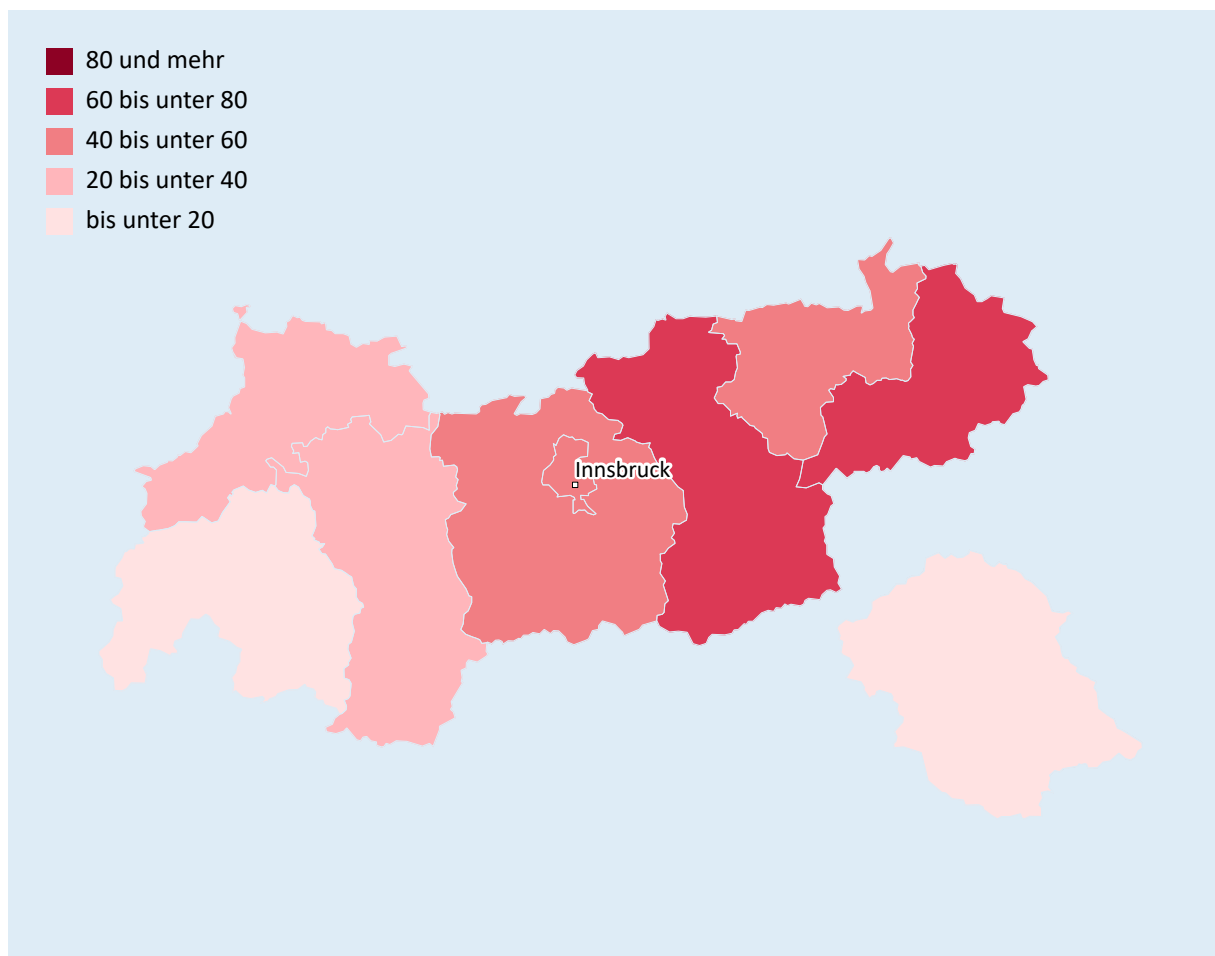

### Drei- bis fünfjährige Kinder in VIF-konformen Einrichtungen in Tirol 2022/23 – in Prozent

Q: STATISTIK AUSTRIA, Monitoring-Bericht – Statistik über die elementare Bildung und das Hortwesen 2022/23.

Betrachtet man die null- bis zweijährigen Kinder in VIF-konformen Einrichtungen nach politischen Bezirken in Tirol in einem Zeitvergleich (Berichtsjahr 2018/19 mit 2022/23), gibt es in den drei Bezirken Innsbruck Land, Landeck und Innsbruck (Stadt) Anstiege.

### Null- bis zweijährige Kinder in VIF-konformen Kindertagesheimen in Tirol nach politischen Bezirken im Zeitverlauf – in Prozent

Politischer Bezirk	2018	2019	2020	2021	2022
<b>Tirol</b>	<b>52,4</b>	<b>52,1</b>	<b>50,6</b>	<b>49,2</b>	<b>52,0</b>
Innsbruck (Stadt)	61,9	68,9	63,2	64,1	64,8
Imst	47,9	47,0	40,3	38,2	41,1
Innsbruck Land	37,0	38,6	44,2	40,9	45,3
Kitzbüchel	57,2	52,5	48,4	53,6	57,0
Kufstein	73,5	68,7	70,4	70,3	69,5
Landeck	14,9	20,5	19,9	17,6	22,2
Lienz	47,8	34,3	27,2	23,0	21,8
Reutte	65,4	56,7	53,6	37,0	62,9
Schwaz	52,2	53,1	45,8	46,6	50,2

Q: STATISTIK AUSTRIA, Monitoring-Bericht – Statistik über die elementare Bildung und das Hortwesen 2022/23.

In einem Zeitvergleich (Berichtsjahr 2018/19 mit 2022/23) weisen die politischen Bezirke bei den drei- bis fünfjährigen Kindern in VIF-konformen Einrichtungen in fast allen Bezirken in Tirol Anstiege auf. Die Bezirke Kitzbühel, Innsbruck Land und Kufstein zeigen dabei die höchsten Anstiege.

### Drei- bis fünfjährige Kinder in VIF-konformen Kindertagesheimen in Tirol nach politischen Bezirken im Zeitverlauf – in Prozent

Politischer Bezirk	2018	2019	2020	2021	2022
<b>Tirol</b>	<b>34,3</b>	<b>39,2</b>	<b>37,6</b>	<b>38,8</b>	<b>46,1</b>
Innsbruck (Stadt)	43,8	47,7	45,9	32,0	43,1
Imst	18,7	21,3	14,0	18,8	24,5
Innsbruck Land	40,1	44,2	44,3	49,7	57,4
Kitzbüchel	32,1	43,4	43,0	47,3	65,4
Kufstein	33,4	38,4	36,7	43,4	50,0
Landeck	17,0	23,9	22,0	21,8	18,6
Lienz	10,3	16,7	18,8	18,8	18,7
Reutte	26,1	13,0	13,3	16,7	22,9
Schwaz	48,6	57,4	53,8	52,0	61,4

Q: STATISTIK AUSTRIA, Monitoring-Bericht – Statistik über die elementare Bildung und das Hortwesen 2022/23.

# Vorarlberg

## Besuchsquoten in Vorarlberg

Im Berichtsjahr 2022/23 liegt die Besuchsquote der null- bis zweijährigen Kinder in Kindertagesheimen in Vorarlberg bei 34,7%. Ein Vergleich der Besuchsquoten nach den politischen Bezirken zeigt die höchste Besuchsquote in Dornbirn (40,2%) und die niedrigste in Bludenz (31,2%).

### Besuchsquote der null- bis zweijährigen Kinder in Vorarlberg nach politischen Bezirken 2022/23 – in Prozent

Q: STATISTIK AUSTRIA, Monitoring-Bericht – Statistik über die elementare Bildung und das Hortwesen 2022/23. – Für die politischen Bezirke im Bundesland Vorarlberg stehen im Berichtsjahr 2022/23 keine Daten zu Kindern in Horten zur Verfügung.

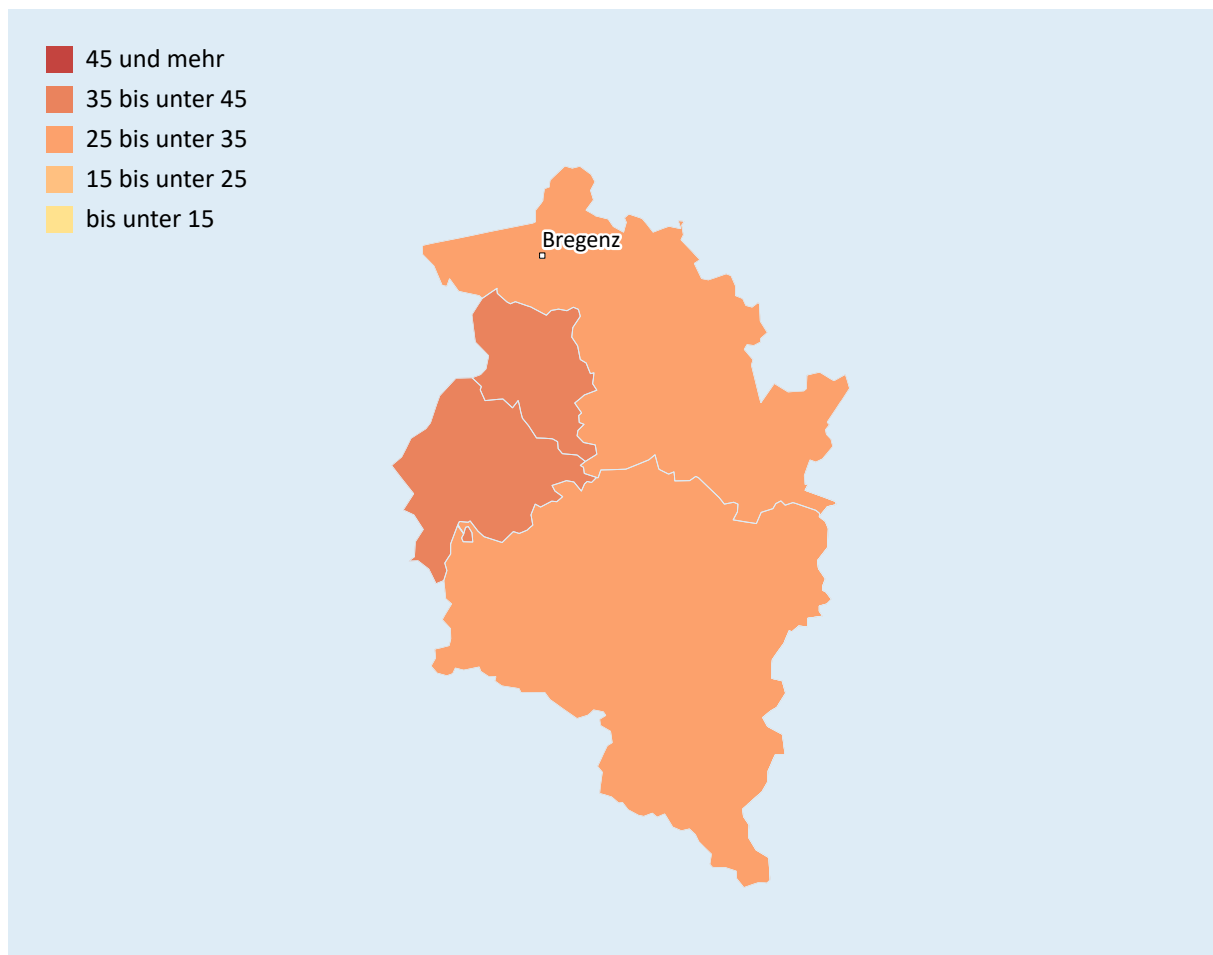

Im Berichtsjahr 2022/23 liegt die Besuchsquote der drei- bis fünfjährigen Kinder in Kindertagesheimen in Vorarlberg bei 95,2%. Bei der Betrachtung der politischen Bezirke zeigen sich gegenüber der Besuchsquote in Vorarlberg ähnliche Anteile mit knapp unter bzw. über 95%.

### Besuchsquote der drei- bis fünfjährigen Kinder in Vorarlberg nach politischen Bezirken 2022/23 – in Prozent

Q: STATISTIK AUSTRIA, Monitoring-Bericht – Statistik über die elementare Bildung und das Hortwesen 2022/23. – Für die politischen Bezirke im Bundesland Vorarlberg stehen im Berichtsjahr 2022/23 keine Daten zu Kindern in Horten zur Verfügung.

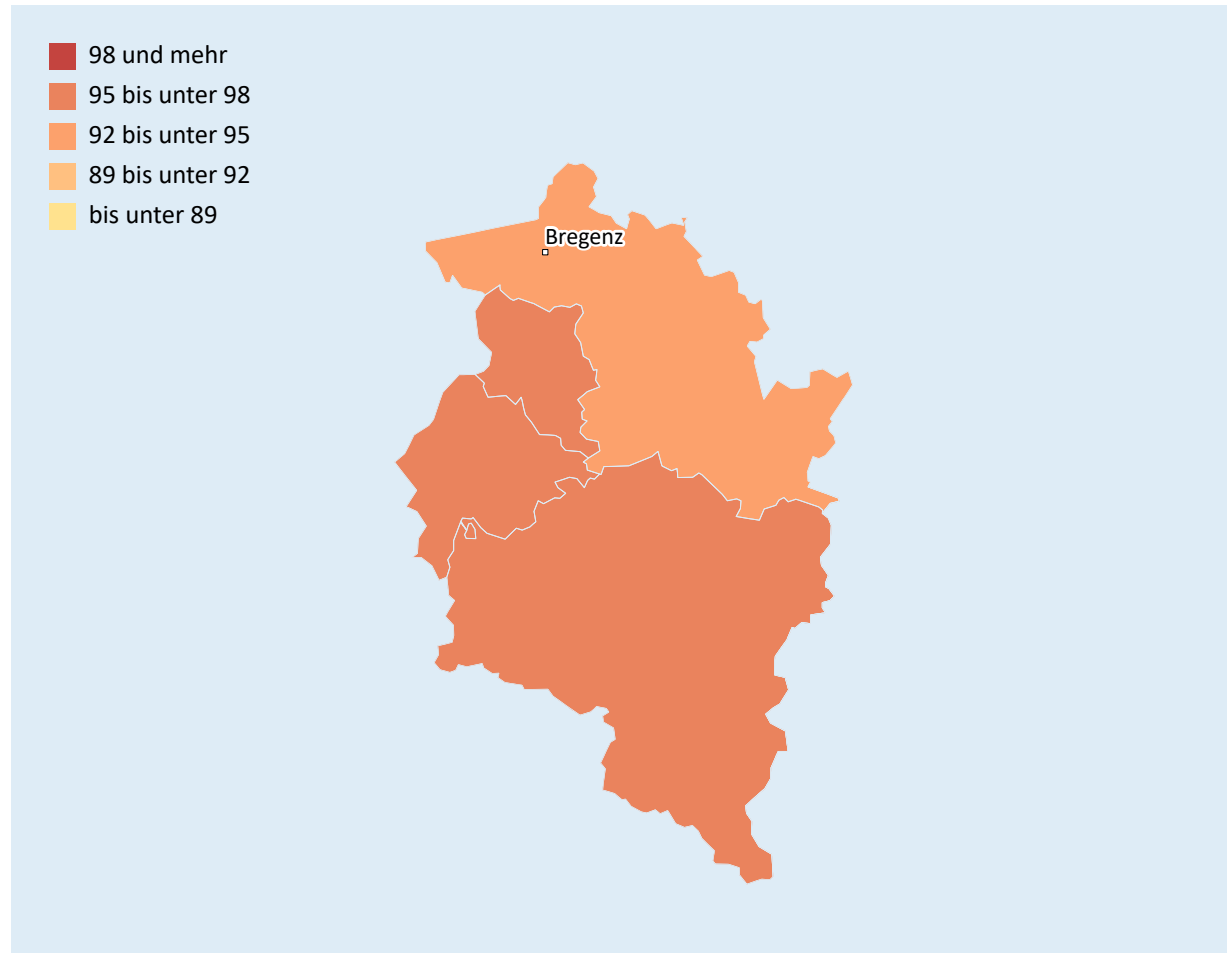

Die Besuchsquote der null- bis zweijährigen Kinder nahm im Berichtsjahr 2022/23 gegenüber 2012/13 sowohl im Bundesland Vorarlberg (15,7%) als auch in allen Bezirken zu. Dabei weist Dornbirn den höchsten Anstieg der Besuchsquote auf.

### Besuchsquoten der null- bis zweijährigen Kinder in Vorarlberg nach politischen Bezirken im Zeitverlauf – in Prozent

Politischer Bezirk	2012	2013	2014	2015	2016	2017	2018	2019	2020	2021	2022
<b>Vorarlberg</b>	<b>19,0</b>	<b>20,5</b>	<b>22,0</b>	<b>23,4</b>	<b>24,2</b>	<b>26,1</b>	<b>27,4</b>	<b>27,7</b>	<b>29,2</b>	<b>30,9</b>	<b>34,7</b>
Bludenz	17,9	17,8	18,3	20,1	21,7	22,1	25,1	25,3	25,0	29,3	31,2
Bregenz	16,8	19,1	20,2	20,9	22,1	23,5	24,0	24,3	25,9	27,7	30,6
Dornbirn	21,0	23,7	27,0	27,2	27,2	31,0	31,0	32,4	33,1	34,0	40,2
Feldkirch	20,8	21,0	22,1	25,3	25,8	27,5	30,0	29,2	32,3	33,0	37,0

Q: STATISTIK AUSTRIA, Monitoring-Bericht – Statistik über die elementare Bildung und das Hortwesen 2022/23. – Für die politischen Bezirke im Bundesland Vorarlberg stehen seit dem Berichtsjahr 2020/21 keine Daten zu Kindern in Horten zur Verfügung.

Die Besuchsquoten der drei- bis fünfjährigen Kinder in Vorarlberg weisen über die Berichtsjahre von 2012/13 bis 2022/23 nur geringe Veränderungen auf. Im Berichtsjahr 2012/13 lagen die Besuchsquoten in fast allen Bezirken über 90% und stiegen 2022/23 auf über 94%.

### Besuchsquoten der drei- bis fünfjährigen Kinder in Vorarlberg nach politischen Bezirken im Zeitverlauf – in Prozent

Politischer Bezirk	2012	2013	2014	2015	2016	2017	2018	2019	2020	2021	2022
<b>Vorarlberg</b>	<b>92,2</b>	<b>93,6</b>	<b>93,4</b>	<b>94,7</b>	<b>95,6</b>	<b>94,7</b>	<b>95,9</b>	<b>95,1</b>	<b>95,6</b>	<b>96,0</b>	<b>95,2</b>
Bludenz	89,2	92,1	92,3	92,9	92,1	92,8	94,2	94,1	92,8	96,2	95,7
Bregenz	90,6	91,9	91,1	94,7	95,0	93,9	95,3	95,2	95,7	95,4	94,7
Dornbirn	92,1	94,5	93,6	92,0	95,4	94,8	95,9	94,4	94,8	95,5	95,0
Feldkirch	96,0	96,0	96,7	98,0	98,8	96,7	97,7	96,2	97,6	96,8	95,6

Q: STATISTIK AUSTRIA, Monitoring-Bericht – Statistik über die elementare Bildung und das Hortwesen 2022/23. – Für die politischen Bezirke im Bundesland Vorarlberg stehen seit dem Berichtsjahr 2020/21 keine Daten zu Kindern in Horten zur Verfügung.

## Kinder in VIF-konformen Einrichtungen in Vorarlberg

Im Berichtsjahr 2022/23 werden in Vorarlberg 63,5% der null- bis zweijährigen Kinder, die eine Betreuungseinrichtung besuchen, in einer VIF-konformen Einrichtung betreut. In einem Vergleich auf Bezirksebene liegt Dornbirn mit 85,9% über dem Anteil des Bundeslandes Vorarlberg, während die übrigen Bezirke darunter liegen.

### Null- bis zweijährige Kinder in VIF-konformen Einrichtungen in Vorarlberg 2022/23 – in Prozent

Q: STATISTIK AUSTRIA, Monitoring-Bericht – Statistik über die elementare Bildung und das Hortwesen 2022/23.

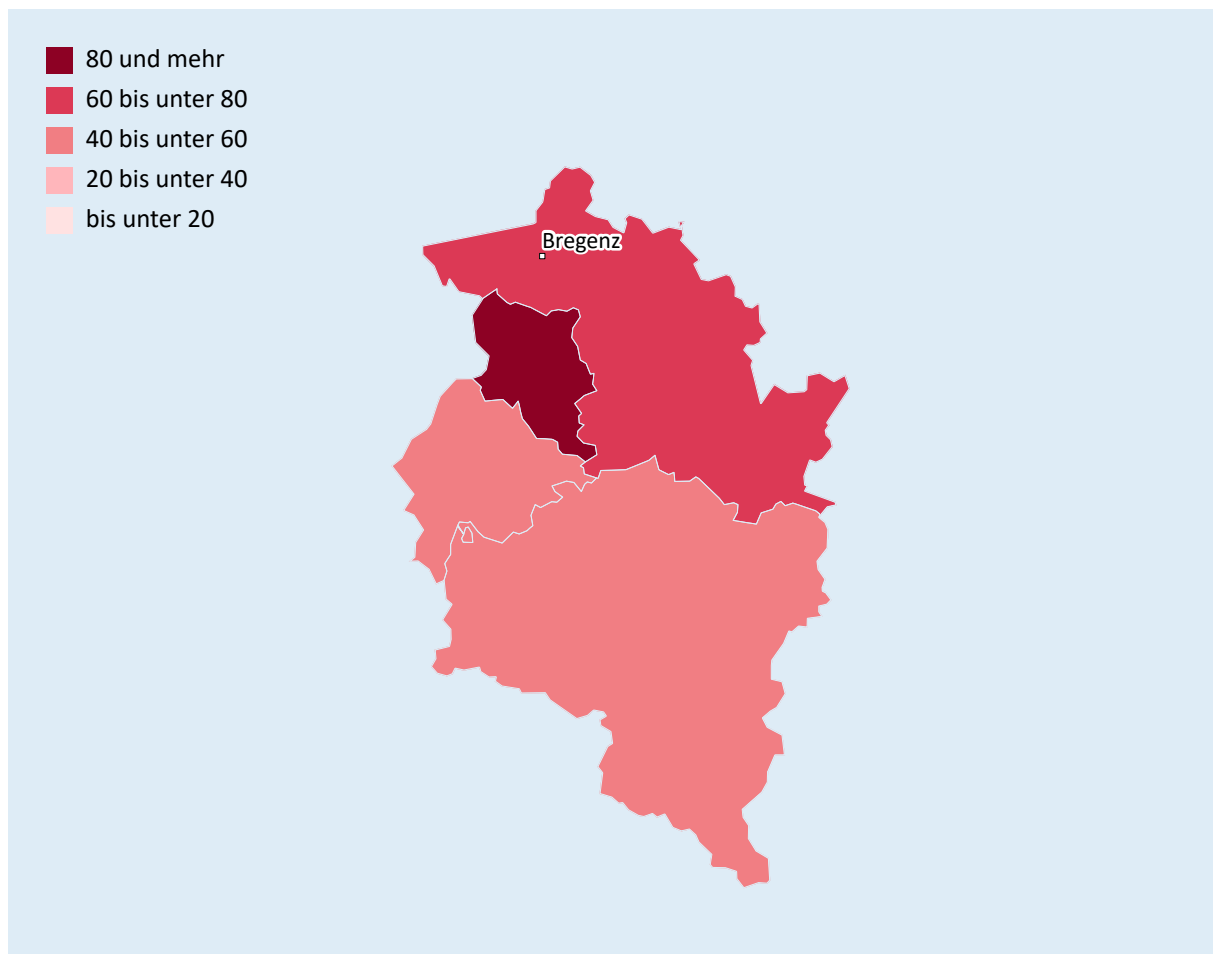

Von allen drei- bis fünfjährigen Kindern, die in Vorarlberg im Jahr 2022/23 eine Betreuungseinrichtung besuchen, werden 45,1% der Kinder dieser Altersklasse in VIF-konformen Einrichtungen betreut. Betrachtet man die drei- bis fünfjährigen Kinder in VIF-konformen Einrichtungen nach politischen Bezirken, liegen Dornbirn (62,2%) und Feldkirch (51,7%) über dem Anteil Vorarlbergs.

### Drei- bis fünfjährige Kinder in VIF-konformen Einrichtungen in Vorarlberg 2022/23 – in Prozent

Q: STATISTIK AUSTRIA, Monitoring-Bericht – Statistik über die elementare Bildung und das Hortwesen 2022/23.

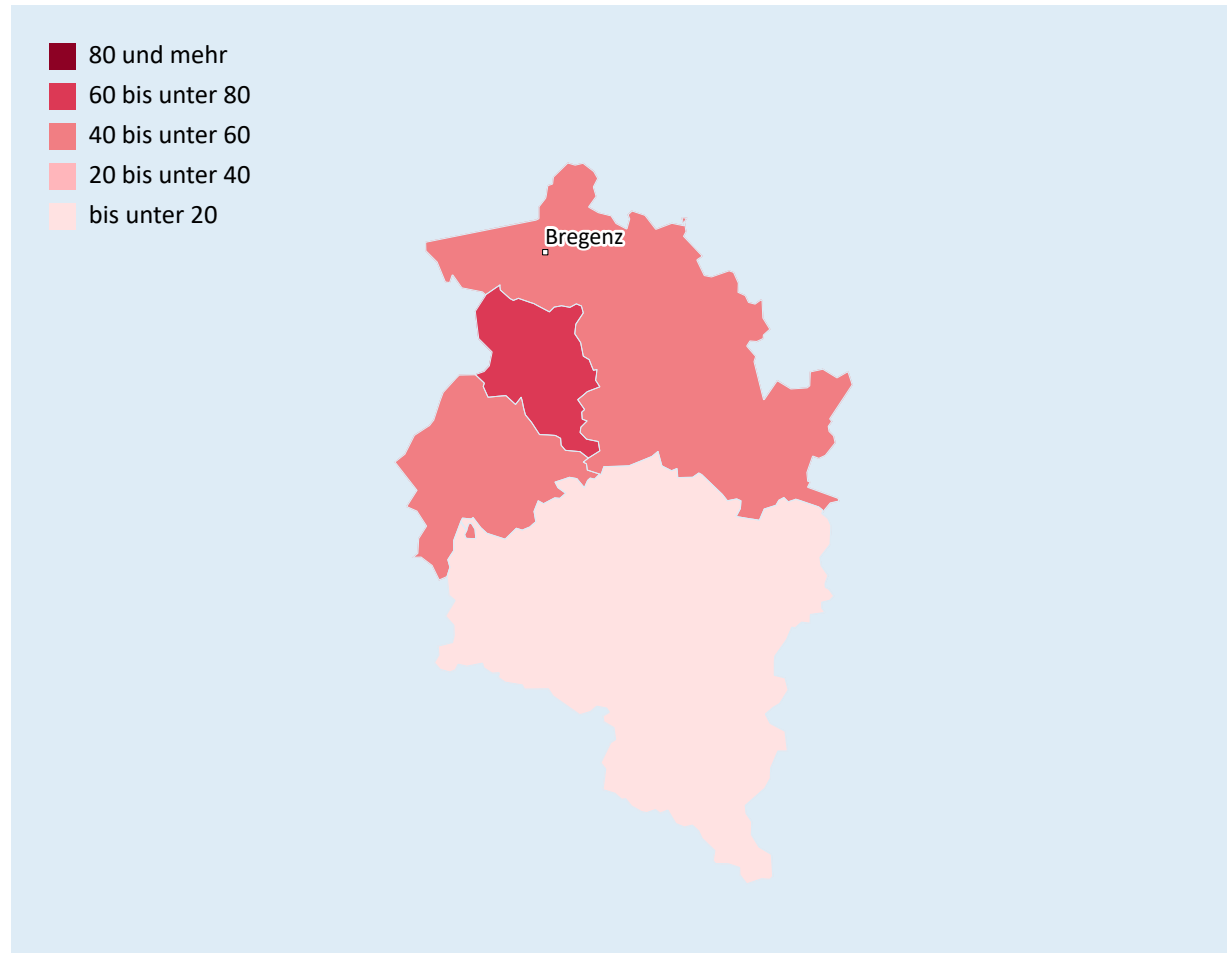



Betrachtet man die null- bis zweijährigen Kinder in VIF-konformen Einrichtungen nach politischen Bezirken in Vorarlberg, zeigen alle Bezirke in einem Zeitvergleich (Berichtsjahr 2018/19 mit 2022/23) Anstiege auf. Im Bezirk Dornbirn ist der Zuwachs am höchsten.

### Null- bis zweijährige Kinder in VIF-konformen Kindertagesheimen in Vorarlberg nach politischen Bezirken im Zeitverlauf – in Prozent

Politischer Bezirk	2018	2019	2020	2021	2022
<b>Vorarlberg</b>	<b>55,8</b>	<b>58,7</b>	<b>61,5</b>	<b>63,9</b>	<b>63,5</b>
Bludenz	44,3	42,6	51,0	54,7	46,5
Bregenz	51,4	56,3	56,6	54,8	60,0
Dornbirn	71,2	79,0	78,6	82,0	85,9
Feldkirch	52,2	49,9	56,0	62,2	55,3

Q: STATISTIK AUSTRIA, Monitoring-Bericht – Statistik über die elementare Bildung und das Hortwesen 2022/23.

Ein Zeitvergleich (Berichtsjahr 2018/19 mit 2022/23) nach politischen Bezirken in Vorarlberg zeigt, dass der Anteil der drei- bis fünfjährigen Kinder, die in VIF-konformen Einrichtungen betreut werden, in fast allen Bezirken gestiegen ist. Der Bezirk Bludenz verzeichnete leichte Rückgänge.

### Drei- bis fünfjährige Kinder in VIF-konformen Kindertagesheimen in Vorarlberg nach politischen Bezirken im Zeitverlauf – in Prozent

Politischer Bezirk	2018	2019	2020	2021	2022
<b>Vorarlberg</b>	<b>28,4</b>	<b>41,5</b>	<b>42,1</b>	<b>44,8</b>	<b>45,1</b>
Bludenz	17,8	21,5	18,3	24,7	15,7
Bregenz	31,7	36,8	38,5	38,6	41,4
Dornbirn	42,1	64,0	60,3	62,8	62,2
Feldkirch	19,0	39,9	44,6	49,2	51,7

Q: STATISTIK AUSTRIA, Monitoring-Bericht – Statistik über die elementare Bildung und das Hortwesen 2022/23.

# Wien

## Besuchsquoten in Wien

Die Besuchsquote der null- bis zweijährigen Kinder in Kindertagesheimen liegt in Wien im Berichtsjahr 2022/23 bei 42,0%. Betrachtet man die Besuchsquoten nach Bezirken, sind deutliche Unterschiede erkennbar. Hierbei weisen die Bezirke Innere Stadt, Josefstadt und Alsergrund die höchsten Besuchsquoten auf. Deutlich darunter liegen die Bezirke Favoriten und Hernals.

### Besuchsquote der null- bis zweijährigen Kinder in Wien nach politischen Bezirken 2022/23 – in Prozent

Q: STATISTIK AUSTRIA, Monitoring-Bericht – Statistik über die elementare Bildung und das Hortwesen 2022/23.

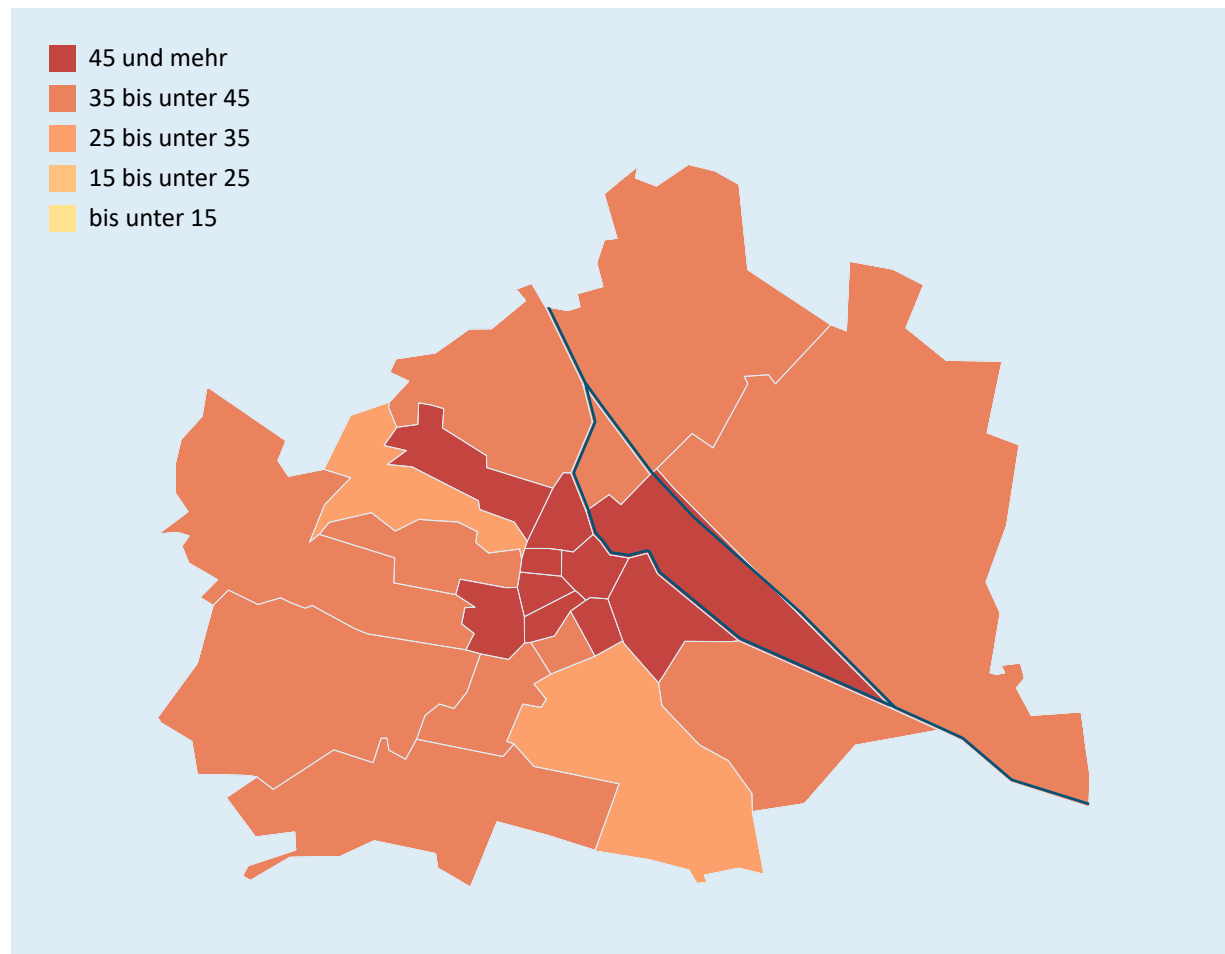

Die Besuchsquote der drei- bis fünfjährigen Kinder in Kindertagesheimen in Wien weist im Berichtsjahr 2022/23 94,0% auf. Ein Vergleich der Besuchsquoten nach den politischen Bezirken zeigt eine überdurchschnittlich hohe Besuchsquote im Bezirk Innere Stadt. Das ist insbesondere darauf zurückzuführen, dass bei der Besuchsquote der Bezirk des Wohnortes des Kindes unterschiedlich zum Standort der Betreuungseinrichtung ist. Demgemäß können auch Kinder aus anderen Bundesländern, Bezirken bzw. dem Ausland eine Betreuungseinrichtung besuchen. Die niedrigste Besuchsquote hat der Bezirk Hernals.

### Besuchsquote der drei- bis fünfjährigen Kinder in Wien nach politischen Bezirken 2022/23 – in Prozent

Q: STATISTIK AUSTRIA, Monitoring-Bericht – Statistik über die elementare Bildung und das Hortwesen 2022/23.

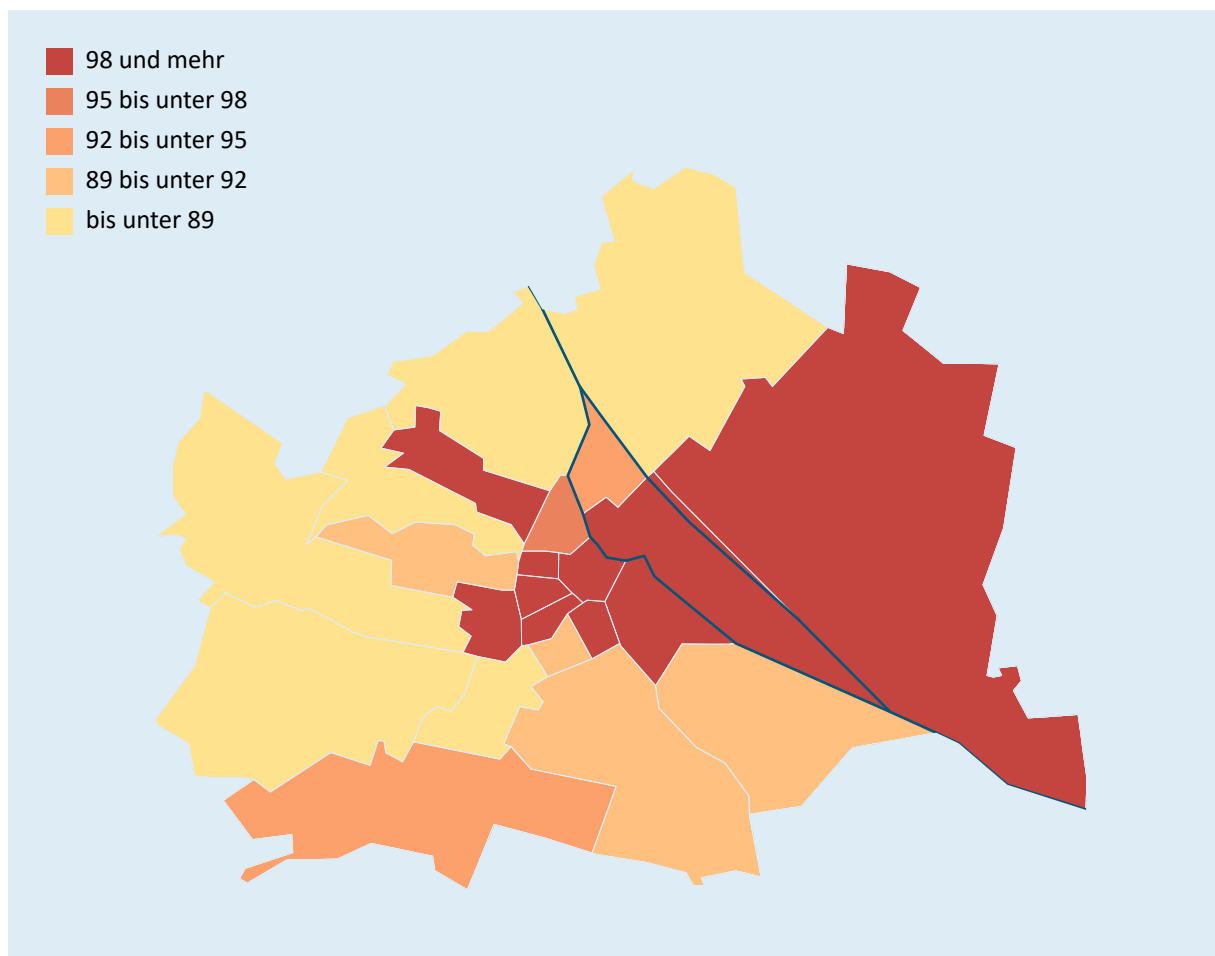

Ein Vergleich der Besuchsquoten der null- bis zweijährigen Kinder nach politischen Bezirken in Wien zeigt im Berichtsjahr 2022/23 gegenüber 2012/13 einen Zuwachs in nahezu allen Bezirken Wiens. Nur im Bezirk Innere Stadt ist die Besuchsquote ausgehend von einem höheren Niveau von 2012/13 auf 2022/23 gesunken. Den höchsten Anstieg weist der Bezirk Brigittenau auf.

### Besuchsquoten der null- bis zweijährigen Kinder in Wien nach politischen Bezirken im Zeitverlauf – in Prozent

Politischer Bezirk	2012	2013	2014	2015	2016	2017	2018	2019	2020	2021	2022
<b>Wien</b>	<b>34,8</b>	<b>40,3</b>	<b>40,2</b>	<b>45,1</b>	<b>44,3</b>	<b>44,2</b>	<b>44,0</b>	<b>44,0</b>	<b>43,1</b>	<b>44,3</b>	<b>42,0</b>
Wien 1. Bezirk, Innere Stadt	88,2	116,5	98,5	112,7	106,0	105,8	103,1	95,9	88,0	88,7	78,8
Wien 2. Bezirk, Leopoldstadt	40,2	43,8	43,4	46,0	43,2	44,8	48,7	53,1	53,3	54,6	53,8
Wien 3. Bezirk, Landstraße	44,1	54,7	53,9	61,5	57,7	57,0	57,4	55,5	54,3	52,2	51,5
Wien 4. Bezirk, Wieden	37,1	40,7	40,5	43,7	45,2	50,1	50,1	51,6	51,0	50,3	53,3
Wien 5. Bezirk, Margareten	26,7	33,1	37,2	41,5	41,5	39,1	39,6	38,7	36,8	42,6	37,3
Wien 6. Bezirk, Mariahilf	42,4	47,6	41,1	50,4	52,7	51,3	55,8	54,9	42,6	49,5	51,6
Wien 7. Bezirk, Neubau	47,0	65,5	57,1	57,3	54,6	55,8	51,1	49,6	51,8	53,1	53,6
Wien 8. Bezirk, Josefstadt	49,1	62,8	53,5	66,6	55,1	57,9	58,3	58,1	56,2	62,0	62,4
Wien 9. Bezirk, Alsergrund	57,6	71,0	54,3	61,4	54,0	56,6	57,5	58,7	63,4	61,6	57,8
Wien 10. Bezirk, Favoriten	25,5	27,6	30,3	36,5	36,2	35,6	35,7	36,1	35,0	37,6	34,6
Wien 11. Bezirk, Simmering	29,1	32,9	35,9	42,1	42,5	40,7	40,0	37,6	38,0	38,2	37,2
Wien 12. Bezirk, Meidling	25,9	32,7	32,0	33,2	34,7	34,8	38,8	39,2	38,7	40,7	36,4
Wien 13. Bezirk, Hietzing	39,6	46,4	39,9	44,0	46,8	45,3	45,4	46,7	47,1	45,1	41,1
Wien 14. Bezirk, Penzing	36,5	38,7	37,4	41,0	38,2	40,2	40,7	43,3	41,1	41,6	38,9
Wien 15. Bezirk, Rudolfsheim-Fünfhaus	31,9	36,2	37,0	46,0	44,5	41,8	42,4	45,8	45,3	48,5	47,9
Wien 16. Bezirk, Ottakring	33,1	38,8	34,7	41,1	39,9	39,5	36,6	39,0	37,8	40,7	41,0
Wien 17. Bezirk, Hernals	29,4	38,0	36,9	36,5	37,0	33,3	35,0	32,2	32,5	33,8	30,8
Wien 18. Bezirk, Währing	33,1	37,3	37,7	45,7	47,2	50,9	51,4	50,0	48,9	49,4	48,2
Wien 19. Bezirk, Döbling	38,3	46,7	46,3	53,6	49,1	46,3	44,5	43,4	42,4	44,6	40,1
Wien 20. Bezirk, Brigittenau	21,0	28,5	38,6	41,1	40,1	40,7	37,8	37,0	35,8	38,2	38,4
Wien 21. Bezirk, Floridsdorf	34,1	37,4	39,0	43,6	42,7	41,8	40,4	40,1	39,6	39,2	36,8
Wien 22. Bezirk, Donaustadt	42,6	47,3	46,0	49,8	51,3	52,6	50,9	50,3	49,0	49,6	44,6
Wien 23. Bezirk, Liesing	38,3	42,7	43,2	48,8	49,3	50,5	48,7	46,7	46,0	45,2	43,4

Q: STATISTIK AUSTRIA, Monitoring-Bericht – Statistik über die elementare Bildung und das Hortwesen 2022/23. – Für das Berichtsjahr 2015/16 liegen keine Daten zu Betreuungseinrichtungen vor. Demnach sind ggf. Kinder aus Betreuungseinrichtungen miteinbezogen, die gemäß der Kriterien nicht als institutionelle Kinderbetreuungseinrichtungen geführt werden.

Betrachtet man die Besuchsquoten der drei- bis fünfjährigen Kinder in Wien nach Bezirken, sind im Zeitvergleich (Berichtsjahr 2012/13 mit 2022/23) deutliche Unterschiede in den Bezirken erkennbar. Das ist mitunter darauf zurückzuführen, dass der Bezirk des Wohnortes unterschiedlich sein kann zum Standort der Betreuungseinrichtung. Die Bezirke Rudolfsheim-Fünfhaus, Brigittenau und Leopoldstadt weisen die höchsten Anstiege der Besuchsquoten im Berichtsjahr 2022/23 auf, während die Bezirke Innere Stadt, Wieden und Hietzing die höchsten Rückgänge verzeichnen.

### Besuchsquoten der drei- bis fünfjährigen Kinder in Wien nach politischen Bezirken im Zeitverlauf – in Prozent

Politischer Bezirk	2012	2013	2014	2015	2016	2017	2018	2019	2020	2021	2022
<b>Wien</b>	<b>88,3</b>	<b>88,3</b>	<b>92,6</b>	<b>93,4</b>	<b>93,6</b>	<b>93,6</b>	<b>93,2</b>	<b>92,6</b>	<b>89,0</b>	<b>92,3</b>	<b>94,0</b>
Wien 1. Bezirk, Innere Stadt	173,2	166,9	179,4	171,4	178,4	166,1	170,0	156,5	160,6	162,4	158,4
Wien 2. Bezirk, Leopoldstadt	84,8	84,3	91,5	90,6	87,0	87,6	90,5	94,0	92,7	95,8	101,0
Wien 3. Bezirk, Landstraße	100,4	102,0	107,5	110,2	113,3	113,4	108,2	111,6	104,5	108,8	110,8
Wien 4. Bezirk, Wieden	112,8	116,2	100,8	99,2	101,1	101,2	100,2	100,6	98,7	102,4	102,0
Wien 5. Bezirk, Margareten	84,4	84,6	78,2	85,3	89,0	93,0	89,7	85,8	88,2	87,2	90,6
Wien 6. Bezirk, Mariahilf	93,0	94,9	92,7	91,2	102,7	102,7	91,7	97,6	81,7	100,3	105,6
Wien 7. Bezirk, Neubau	107,2	114,4	131,1	123,4	117,3	111,5	112,6	110,4	103,2	108,2	113,0
Wien 8. Bezirk, Josefstadt	104,4	102,4	85,2	87,0	87,0	93,3	95,6	98,6	93,5	102,9	105,8
Wien 9. Bezirk, Alsergrund	104,7	114,0	105,3	105,5	100,2	95,9	94,2	98,7	95,3	103,7	97,1
Wien 10. Bezirk, Favoriten	80,0	79,0	86,4	88,8	89,6	87,9	87,9	88,9	84,4	89,5	90,0
Wien 11. Bezirk, Simmering	81,9	83,1	87,5	87,5	87,9	87,3	86,8	84,0	83,0	86,6	89,0
Wien 12. Bezirk, Meidling	71,3	72,4	82,2	79,7	80,6	80,7	84,6	87,6	87,6	89,4	86,8
Wien 13. Bezirk, Hietzing	98,2	96,7	88,3	86,2	87,4	87,8	84,6	84,9	79,6	83,3	87,5
Wien 14. Bezirk, Penzing	84,0	84,9	86,5	88,3	86,5	85,4	86,3	84,0	81,8	85,3	87,2
Wien 15. Bezirk, Rudolfsheim-Fünfhaus	92,7	91,6	101,5	103,1	102,7	104,5	103,9	106,3	103,4	108,8	115,1
Wien 16. Bezirk, Ottakring	81,0	81,1	86,9	90,7	90,9	95,7	89,5	86,9	81,8	87,8	90,1
Wien 17. Bezirk, Hernals	70,9	70,2	84,0	78,7	76,0	71,9	73,4	74,8	69,9	77,9	76,4
Wien 18. Bezirk, Währing	94,7	91,9	86,7	88,6	89,4	91,9	96,4	98,0	95,8	97,7	102,7
Wien 19. Bezirk, Döbling	92,0	94,4	99,9	99,5	99,7	99,8	95,3	93,2	88,4	79,3	82,0
Wien 20. Bezirk, Brigittenau	76,3	77,6	90,5	89,1	91,3	95,3	93,8	90,5	83,0	91,1	93,3
Wien 21. Bezirk, Floridsdorf	87,9	85,6	87,6	92,0	89,7	88,7	89,2	88,5	86,3	85,0	87,1
Wien 22. Bezirk, Donaustadt	98,4	97,7	100,3	99,2	101,0	100,3	101,2	100,0	97,2	99,4	99,5
Wien 23. Bezirk, Liesing	94,9	93,1	97,3	100,4	100,4	100,7	95,5	92,5	86,8	92,2	94,7

Q: STATISTIK AUSTRIA, Monitoring-Bericht – Statistik über die elementare Bildung und das Hortwesen 2022/23. – Für das Berichtsjahr 2015/16 liegen keine Daten zu Betreuungseinrichtungen vor. Demnach sind ggf. Kinder aus Betreuungseinrichtungen miteinbezogen, die gemäß der Kriterien nicht als institutionelle Kinderbetreuungseinrichtungen geführt werden. In den Berichtsjahren 2016/17 bis 2018/19 stehen nur Eckdaten zu Kindern in privaten Horten zur Verfügung, die ausgewiesenen Werte wurden auf Bundeslandebene, jedoch nicht auf politischer Bezirksebene ergänzend geschätzt.

## Kinder in VIF-konformen Einrichtungen in Wien

Im Berichtsjahr 2022/23 werden in Wien 89,4% der null- bis zweijährigen Kinder, die eine Betreuungseinrichtung besuchen, in einer VIF-konformen Einrichtung betreut. Ein Vergleich auf Bezirksebene zeigt, dass der Bezirk Meidling den höchsten Anteil aufweist. Insgesamt zeigt sich, dass fast alle Wiener Bezirke einen Anteil von knapp unter oder über 80% aufweisen.

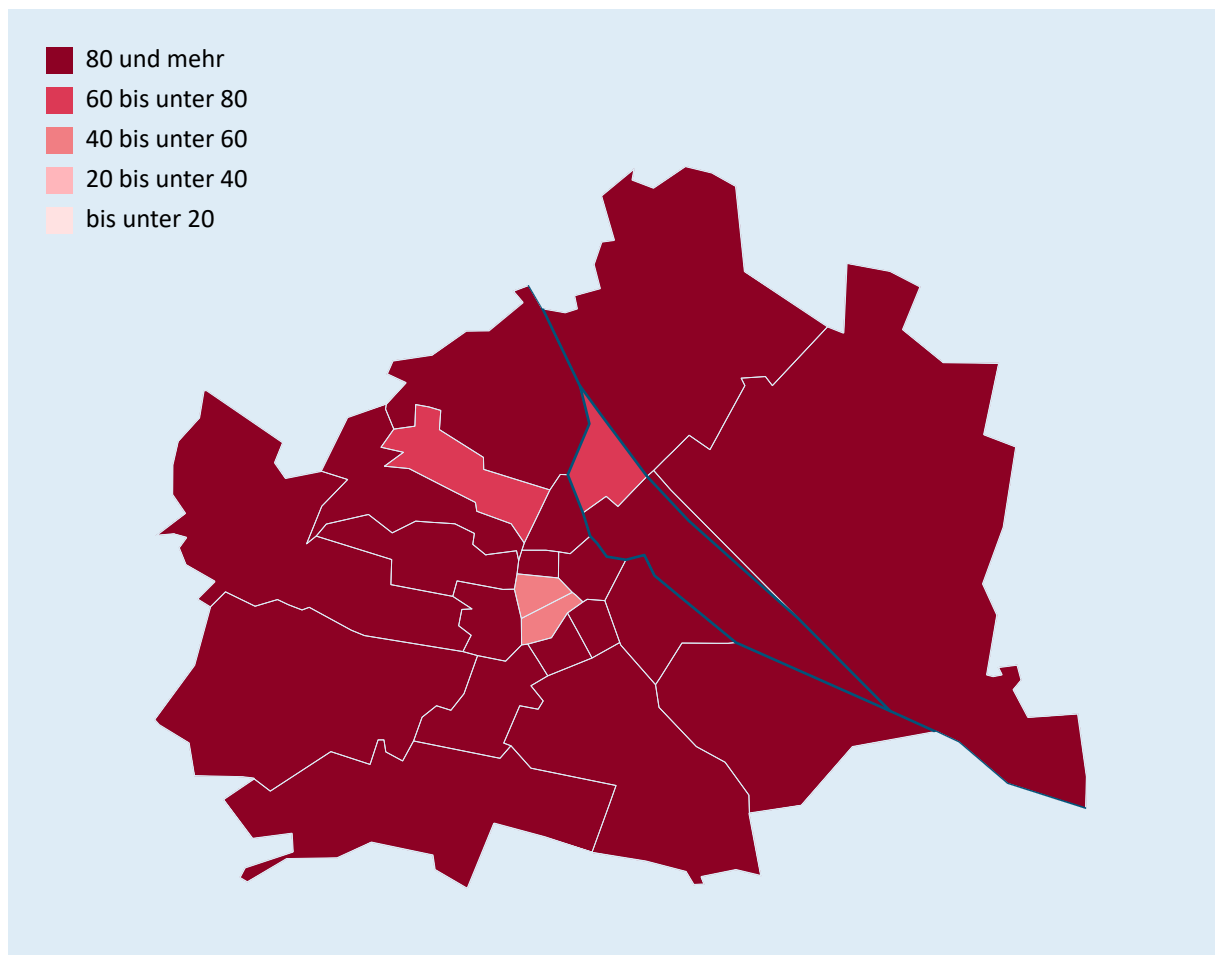

### Null- bis zweijährige Kinder in VIF-konformen Einrichtungen in Wien 2022/23 – in Prozent

Q: STATISTIK AUSTRIA, Monitoring-Bericht – Statistik über die elementare Bildung und das Hortwesen 2022/23.

Von allen drei- bis fünfjährigen Kindern, die in Wien im Jahr 2022/23 eine Betreuungseinrichtung besuchen, werden 90,9% der Kinder dieser Altersklasse in VIF-konformen Einrichtungen betreut. Betrachtet man die drei- bis fünfjährigen Kinder in VIF-konformen Einrichtungen nach politischen Bezirken, weist wieder der Bezirk Meidling den höchsten Anteil auf (98,5%).

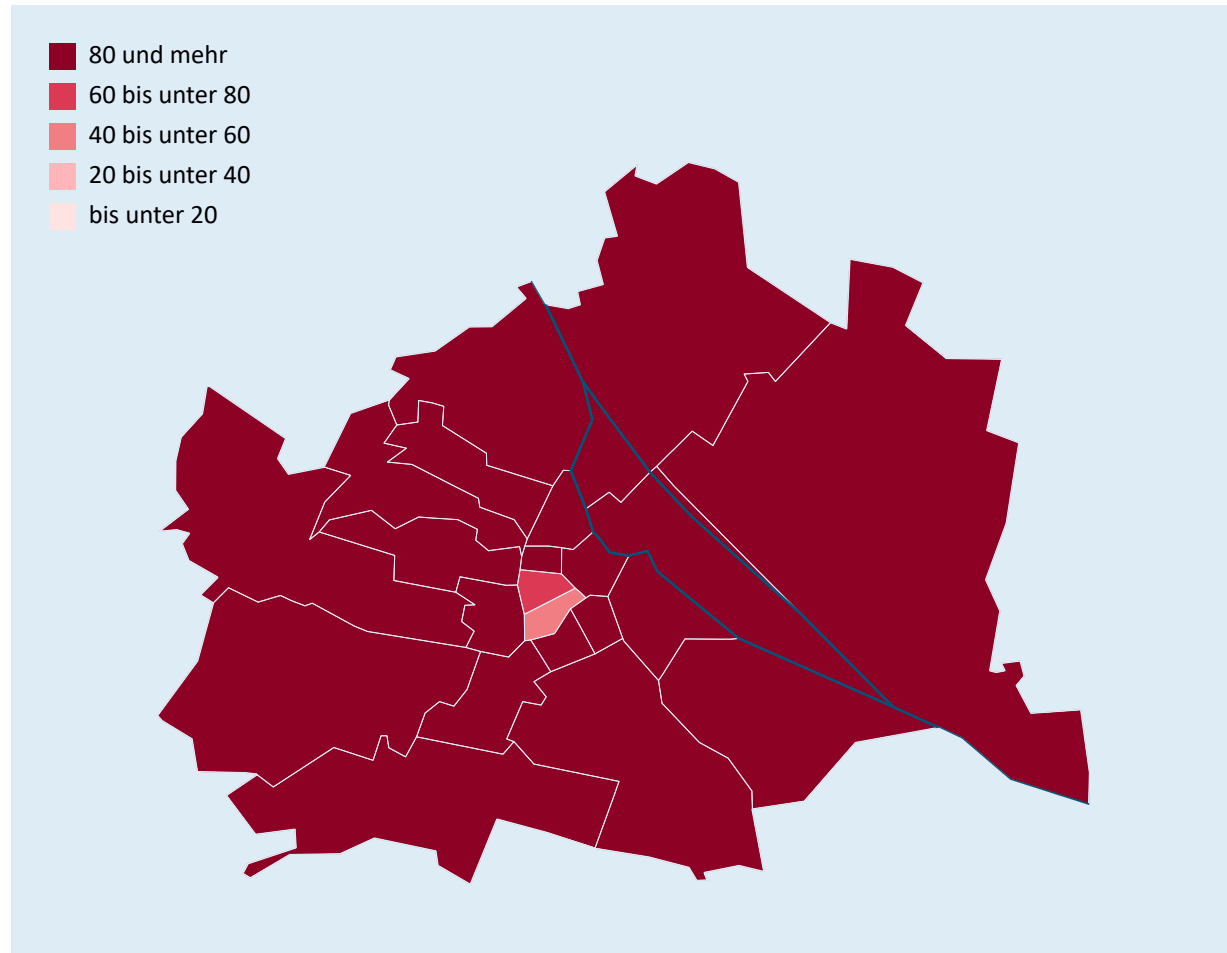

### Drei- bis fünfjährige Kinder in VIF-konformen Einrichtungen in Wien 2022/23 – in Prozent

Q: STATISTIK AUSTRIA, Monitoring-Bericht – Statistik über die elementare Bildung und das Hortwesen 2022/23.

Unterschiede zeigen sich bei den Anteilen der null- bis zweijährigen Kinder in VIF-konformen Einrichtungen nach politischen Bezirken in einem Zeitvergleich (Berichtsjahr 2018/19 mit 2022/23). Fünf der dreiundzwanzig Bezirke weisen Anstiege auf. Es gilt hier jedoch zu berücksichtigen, dass die Anteile der null- bis zweijährigen Kinder in VIF-konformen Einrichtungen in den Wiener Bezirken bereits im Berichtsjahr 2018/19 fast durchwegs über 90% lagen und demnach bundesweit bei weitem die höchsten sind.

### Null- bis zweijährige Kinder in VIF-konformen Kindertagesheimen in Wien nach politischen Bezirken im Zeitverlauf – in Prozent

Politischer Bezirk	2018	2019	2020	2021	2022
<b>Wien</b>	<b>92,8</b>	<b>93,6</b>	<b>93,7</b>	<b>88,1</b>	<b>89,4</b>
Wien 1. Bezirk, Innere Stadt	94,0	89,9	98,2	94,1	93,7
Wien 2. Bezirk, Leopoldstadt	91,0	91,4	91,1	84,7	88,8
Wien 3. Bezirk, Landstraße	96,1	97,6	93,6	83,2	90,6
Wien 4. Bezirk, Wieden	97,4	98,2	86,9	83,3	90,2
Wien 5. Bezirk, Margareten	88,1	91,0	83,4	72,9	88,3
Wien 6. Bezirk, Mariahilf	91,0	93,1	66,2	51,7	54,2
Wien 7. Bezirk, Neubau	89,0	91,0	85,1	63,8	58,0
Wien 8. Bezirk, Josefstadt	91,1	93,3	92,2	82,3	89,1
Wien 9. Bezirk, Alsergrund	88,9	91,3	92,7	82,8	84,9
Wien 10. Bezirk, Favoriten	92,5	93,2	95,9	88,7	90,4
Wien 11. Bezirk, Simmering	95,2	95,8	96,8	94,3	94,4
Wien 12. Bezirk, Meidling	90,6	89,4	95,6	96,0	96,8
Wien 13. Bezirk, Hietzing	94,4	95,3	95,4	80,0	82,7
Wien 14. Bezirk, Penzing	93,9	91,0	98,5	92,9	94,2
Wien 15. Bezirk, Rudolfsheim-Fünfhaus	85,6	82,8	94,6	90,8	93,4
Wien 16. Bezirk, Ottakring	84,1	83,9	96,7	94,5	92,7
Wien 17. Bezirk, Hernals	94,0	96,7	93,8	83,6	81,3
Wien 18. Bezirk, Währing	92,8	95,8	87,9	79,5	77,2
Wien 19. Bezirk, Döbling	87,8	91,2	85,5	77,6	81,0
Wien 20. Bezirk, Brigittenau	91,6	91,7	88,0	84,6	78,0
Wien 21. Bezirk, Floridsdorf	97,8	98,6	96,1	91,8	91,9
Wien 22. Bezirk, Donaustadt	95,9	97,7	97,8	95,0	94,9
Wien 23. Bezirk, Liesing	95,3	98,0	93,5	93,9	93,6

Q: STATISTIK AUSTRIA, Monitoring-Bericht – Statistik über die elementare Bildung und das Hortwesen 2022/23.



Ein Zeitvergleich (Berichtsjahr 2018/19 mit 2022/23) nach politischen Bezirken in Wien zeigt auch bei den drei- bis fünfjährigen Kindern, die in VIF-konformen Einrichtungen betreut werden, Unterschiede in den einzelnen Bezirken. Sieben der dreiundzwanzig Bezirke weisen Anstiege auf. Es gilt auch hier zu berücksichtigen, dass die Anteile der drei- bis fünfjährigen Kinder in VIF-konformen Einrichtungen in den Wiener Bezirken bereits im Berichtsjahr 2018/19 hoch ausfielen.

### Drei- bis fünfjährige Kinder in VIF-konformen Kindertagesheimen in Wien nach politischen Bezirken im Zeitverlauf – in Prozent

Politischer Bezirk	2018	2019	2020	2021	2022
<b>Wien</b>	<b>94,5</b>	<b>94,8</b>	<b>94,5</b>	<b>89,3</b>	<b>90,9</b>
Wien 1. Bezirk, Innere Stadt	97,9	91,9	98,1	87,1	87,0
Wien 2. Bezirk, Leopoldstadt	97,4	97,7	94,2	83,3	84,5
Wien 3. Bezirk, Landstraße	96,6	98,5	93,3	82,3	91,5
Wien 4. Bezirk, Wieden	97,6	97,4	82,3	79,1	87,1
Wien 5. Bezirk, Margareten	88,4	92,4	91,2	86,6	88,9
Wien 6. Bezirk, Mariahilf	95,5	99,5	81,0	62,4	58,7
Wien 7. Bezirk, Neubau	96,6	97,1	90,7	69,3	67,2
Wien 8. Bezirk, Josefstadt	95,8	94,8	86,2	85,3	89,0
Wien 9. Bezirk, Alsergrund	93,3	91,3	90,3	84,9	93,5
Wien 10. Bezirk, Favoriten	94,9	93,6	95,4	89,7	91,1
Wien 11. Bezirk, Simmering	95,2	97,2	96,8	94,1	95,3
Wien 12. Bezirk, Meidling	94,1	93,4	97,3	97,6	98,5
Wien 13. Bezirk, Hietzing	98,6	95,6	97,7	80,8	85,5
Wien 14. Bezirk, Penzing	96,7	92,9	96,8	94,5	96,3
Wien 15. Bezirk, Rudolfsheim-Fünfhaus	85,8	86,6	94,7	89,6	93,4
Wien 16. Bezirk, Ottakring	90,9	84,2	93,9	95,7	91,8
Wien 17. Bezirk, Hernals	96,4	96,7	93,2	85,7	85,4
Wien 18. Bezirk, Währing	87,7	96,1	89,9	79,4	80,1
Wien 19. Bezirk, Döbling	84,2	85,4	92,4	83,3	92,5
Wien 20. Bezirk, Brigittenau	94,4	93,4	89,4	86,4	81,0
Wien 21. Bezirk, Floridsdorf	98,0	99,6	97,0	93,1	93,9
Wien 22. Bezirk, Donaustadt	95,7	97,2	97,3	93,7	95,0
Wien 23. Bezirk, Liesing	95,9	98,2	93,2	93,0	93,3

Q: STATISTIK AUSTRIA, Monitoring-Bericht – Statistik über die elementare Bildung und das Hortwesen 2022/23.

# Glossar

## Aktive Tageseltern

Diese betreuen zumindest ein null- bis fünfjähriges Kind für mindestens 15 Wochenstunden.

## Besuchsquote

Anteil der Kinder in institutionellen Kinderbetreuungseinrichtungen im Vergleich zur gleichaltrigen Wohnbevölkerung; dabei ist zu berücksichtigen, dass das Bundesland oder der Bezirk des Wohnortes unterschiedlich zum Standort der Betreuungseinrichtung sein können. Demgemäß können auch Kinder aus anderen Bundesländern und Bezirken bzw. dem Ausland eine Betreuungseinrichtung besuchen.

## Ganztägig geführte Betreuungseinrichtung

Öffnungsdauer von durchschnittlich mindestens sechs Stunden pro Tag.

## Ganztägige Anwesenheitsdauer eines Kindes

Für die Anwesenheitsdauer „ganztägig“ gibt es keine bundeseinheitliche Definition. Die Zuordnung der Kinder zu dieser Kategorie erfolgte durch die Leitung des Kindertagesheimes nach den jeweiligen landesspezifischen Vorgaben. Falls es in einem Bundesland keine eindeutige landesspezifische Regelung gibt, kann bei einer Anwesenheitsdauer von 6 und mehr Stunden von einer „ganztägigen“ Anwesenheit ausgegangen werden.

## Institutionelle Kinderbetreuungseinrichtungen

Regelmäßige und ganzjährige Kinderbetreuung, betrieben mit

- öffentlicher Förderung,
- durch ausgebildetes Personal,
- ohne Anwesenheit der Eltern,
- an mindestens 30 Wochen pro Jahr,
- an mindestens 4 Tagen pro Woche, an mindestens 15 Stunden pro Woche.

## Neuzulassungen bei Tageseltern

Tageseltern („Neubewilligungen von Pflegestellen“), die von den Behörden im Zeitraum vom 15.10.2021 bis 14.10.2022 neu vergeben wurden.

## VIF-konforme Kinderbetreuung

VIF steht für Vereinbarkeitsindikator für Familie und Beruf. Öffnungszeiten elementarer Bildungseinrichtungen entsprechend der VIF-Kriterien sind solche, die mit einer Vollbeschäftigung der Erziehungsberechtigten vereinbar sind im Umfang von

- mindestens 47 Wochen pro Jahr,
- mindestens 45 Stunden wöchentlich,
- jedenfalls werktags von Montag bis Freitag an vier Tagen wöchentlich zu mindestens 9,5 Stunden pro Tag und
- einem Angebot von Mittagessen.

# Weiterführende Informationen

Weitere Informationen finden Sie

- in der Publikation „Statistik über die elementare Bildung und das Hortwesen 2022/23 – Kindertagesheimstatistik“ sowie
- auf der [Website von Statistik Austria](#) unter **Statistiken → Bevölkerung und Soziales → Bildung → Kindertagesheime, Kinderbetreuung**.

## Impressum

### Auskünfte

Für schriftliche oder telefonische Anfragen steht Ihnen bei Statistik Austria der Allgemeine Auskunftsdienst zur Verfügung:

Guglgasse 13, 1110 Wien

Tel.: +43 1 711 28-7070

E-Mail: [info@statistik.gv.at](mailto:info@statistik.gv.at)

Fax: +43 1 711 28-7728

### Medieninhaberin, Herstellerin und Herausgeberin

STATISTIK AUSTRIA

Bundesanstalt Statistik Österreich

Guglgasse 13, 1110 Wien

Finanziert aus Mitteln des Bundeskanzleramtes.  
Bundesministerin für Frauen, Familie, Integration  
und Medien im Bundeskanzleramt.

### Für den Inhalt verantwortlich

Sabine Wall, M.A.

Tel.: +43 1 711 28-8219

E-Mail: [sabine.wall@statistik.gv.at](mailto:sabine.wall@statistik.gv.at)

Mag. Felix Deichmann

Tel.: +43 1 711 28-7063

E-Mail: [felix.deichmann@statistik.gv.at](mailto:felix.deichmann@statistik.gv.at)

### Gestaltung

Team Layout & Grafik, Statistik Austria

Das Produkt und die darin enthaltenen Daten sind urheberrechtlich geschützt. Alle Rechte sind der Bundesanstalt Statistik Österreich (STATISTIK AUSTRIA) vorbehalten. Bei richtiger Wiedergabe und mit korrekter Quellenangabe „STATISTIK AUSTRIA“ ist es gestattet, die Inhalte zu vervielfältigen, verbreiten, öffentlich zugänglich zu machen und sie zu bearbeiten. Bei auszugsweiser Verwendung, Darstellung von Teilen oder sonstiger Veränderung von Dateninhalten wie Tabellen, Grafiken oder Texten ist an geeigneter Stelle ein Hinweis anzubringen, dass die verwendeten Inhalte bearbeitet wurden.

Die Bundesanstalt Statistik Österreich sowie alle Mitwirkenden an der Publikation haben deren Inhalte sorgfältig recherchiert und erstellt. Fehler können dennoch nicht gänzlich ausgeschlossen werden. Die Genannten übernehmen daher keine Haftung für die Richtigkeit, Vollständigkeit und Aktualität der Inhalte, insbesondere übernehmen sie keinerlei Haftung für eventuelle unmittelbare oder mittelbare Schäden, die durch die direkte oder indirekte Nutzung der angebotenen Inhalte entstehen. Korrekturhinweise senden Sie bitte an die Redaktion.

© STATISTIK AUSTRIA

**Wien 2024**